Nr. 1 63. Jahrgang 10. Januar 2013 An alle Haushaltungen!



ARNSBERGER POST

Das älteste, kostenlos verteilte Anzeigenblatt der Bundesrepublik Deutschland

Vorsätze und Wünsche zum neuen Jahr 2013

Zum Jahreswechsel nehmen sich viele Mitbürger/innen so Einiges vor. Viele möchten mit dem Rauchen aufhören, einige möchten gern mehr Sport treiben - oder damit beginnen, fast jeder möchte gern bei Glücksspielen den großen Wurf machen, die Kinder möchten gern bessere Schulnoten haben, die Geschäftsleute wünschen sich mehr Umsatz, die Vereinsvorstände möchten höhere Mitgliederzahlen. Die Vorsätze und Wünsche sind vielfältig, wenn man möchte auch realisierbar, aber manche bleiben auch unerfüllt. Bei meiner Umfrage fragte ich einige Mitbürger/innen nach ihren Vorsätzen und Wünschen, hier stand die Gesundheit ganz oben an, aber auch unsere Infrastruktur wurde ganz deutlich angesprochen. Hier kommen einige Damen und Herren zu Wort:

FBN Ferdinand Beleke Nachf.

Unser Aktionsangebot gültig nur im Januar 2013

Metabo Trennscheiben



125x1,0mm – 10 Stück

7,99 €

Preis pro 10 Stück solange der Vorrat reicht!

Für Stahl und Edelstahl !! Nur 1,0mm dünn.

Alles für's Handwerk!

Schlösser + Zylinder + Beschläge
Handwerkzeuge
Schrauben
Dübel

Clemens-August-Straße 57 – 59821 Arnsberg - Tel.: 02931 12322

Der Service macht den Unterschied!

PIWINSKI

HIFI • VIDEO • TV • CENTER
HAUSGERÄTE • ELEKTRO • SERVICE

Clemens-August-Str. 55 & 80, 59821 Arnsberg
Tel.: 02931 - 10277 & 02931 - 530336, E-Mail: piwinski@t-online.de

Rechtsanwälte · Notarin · Fachanwälte

Überörtliche Sozietät **Kraas, Bienstein & Elvers-Klingeberg**

Kanzlei Oeventrop
Kirchstraße 53 59823 Arnsberg
Tel.: 0 29 37 / 66 66 E-mail: Kraas-Bienstein@t-online.de
Fax: 0 29 37 / 22 33 Homepage: www.Kraas-Bienstein.de

Bernhard Kraas
Rechtsanwalt und Fachanwalt für Arbeitsrecht und Verkehrsrecht
Weitere Schwerpunkttätigkeiten:
- Mietrecht
- Landwirtschaftsrecht

Christina Elvers-Klingeberg
Rechtsanwältin und Notarin
Weitere Schwerpunkttätigkeiten:
- Erbrecht
- Grundstücksrecht
- Vereinsrecht

Kanzlei Freienohl
Breiter Weg 12 59872 Meschede
Tel.: 0 29 03 / 85 00 06 E-mail: Bienstein-Kraas@t-online.de
Fax: 0 29 03 / 85 00 07 Homepage: www.Kraas-Bienstein.de

Martin Bienstein
Rechtsanwalt und Fachanwalt für Familienrecht
Weitere Schwerpunkttätigkeiten:
- Bau-, Architekten- und Werkvertragsrecht
- Erbrecht
- Forderungseinzug / Inkasso



HÖRGERÄTE ROTTLER
IHR KOMPETENZZENTRUM

... und ich bin glücklich!

Glück ist...
jedes Wort zu hören!

Unser Service:
Bei uns können Sie jederzeit **einen kostenlosen Hörtest** machen. Und wenn Sie mögen, dürfen Sie Ihr Wunschgerät sogar bis zu **66 Tage bequem Zuhause ausprobieren.**

Hörgeräte ROTTLER - immer in Ihrer Nähe. Z.B. Arnsberg, Neheim, Hüsten & Werl

www.hörgeräte-rottler.de | www.facebook.com/brillenrottler

BIERBAUM
ELEKTRO-MONTAGEN
Planung und Beratung
Ihr E-Check-Partner
Twiete 5a · 59821 Arnsberg
Telefon 0 29 31 / 5271-0 · Telefax 0 29 31 /5271-71

Ihr Elektrofachbetrieb für:
- Elektro-Installation für Wohn-, Gewerbe- und Industrieanlagen
- Daten-Netzwerktechnik
- Beleuchtungsanlagen
- Elektro-Heizung
- Blitzschutz
- Einbruchmeldeanlagen
- SPS-Steuerungen
- Brandmeldeanlagen
- Gebäudekommunikation



Hans Reimann: "Unser Stadtteil Alt-Arnsberg sollte aufpassen, sich nicht zum Vorort von Oeventrop zu entwickeln. Des Weiteren würde ich ein Kreisverkehr im Bereich Rumbecker Straße / Clemens-August-Straße begrüßen."



Michael Hansknecht: "Es ist schon bedauernswert dass man wegen guter Müllbeutel nach Neheim fahren muss. Als Alt-Arnsberger wünsche ich mir und meiner Familie sowie unseren Mitbürgern beste Gesundheit für 2013."



Winfried Ortmann: "Die Idee mit dem Aussichtsturm auf dem Schlossberg finde ich gut, noch besser würde ich den Wiederaufbau des Löcketurms begrüßen, denn wenn dieser einige Meter höher gebaut würde, hätte man auch somit eine viel weitere Fernsicht."



Enea Mici: "Wir beziehen in Kürze mit unserem Obst- und Gemüsegeschäft das gegenüberliegende frühere Schlecker-Ladenlokal und werden das Angebot um Einiges erweitern. Wir hoffen, dass dieses Vorhaben von den Alt-Arnsbergern angenommen wird."



Martina Sölken: "Was ich mir wünsche ist ein kleiner und feiner Wochenmarkt auf dem Neumarkt, der sich doch bestimmt lohnen wird. In Punkto Kunstsommer sollten sich doch bitte nur ambitionierte Künstler/innen präsentieren und nicht so viele "Möchtegern-Künstler/innen", diese machen den eigentlichen Kunstsommer nicht mehr wertvoll."



Resi Wetekam: "Die Billig-Anbieter, Euro Shops usw. gehören nicht in unsere Stadt. Was uns fehlt ist ein gutes Fachgeschäft für Damen Oberbekleidung, so wie wir es von dem früheren Haus Specht kannten."

Wer nicht inseriert wird vergessen!!!

Boten gesucht!
Für unsere Reserveliste suchen wir immer Boten!
Rufen Sie uns an, wenn Sie sich einmal im Monat einen kleinen Nebenverdienst sichern möchten!
Telefo 02937-2480 - Mail: arnsberger.post@t-online.de

ARNSBERGER POST
Herausgeber: Franz-Josef Molitor, Am Sonnenstück 21, 59823 Arnsberg-Oeventrop, Tel. 02937-2480, Fax 02937/2482. e-mail: Arnsberger.Post@t-online.de
Auflage: 18.100 verteilte Exemplare in Freienohl, Oeventrop, Rumbeck, Uentrop, Arnsberg, Niedereimer, Wennigloh, Bruchhausen und Breitenbruch.
Herstellung: Druckerei Molitor, Arnsberg-Oev., Am Sonnenstück 21, Tel.02937/ 2480, Fax 2482
Zur Zeit gilt die Anzeigenpreisliste Nr. 61 vom 1.1.2013.
Namentlich gekennzeichnete Artikel geben nur die Meinung des Autors wider.
Die Verwendung von Anzeigenlayouts, Mitteilungen etc. durch andere als den Herausgeber ist - auch auszugsweise - nur mit Genehmigung desselben zulässig.

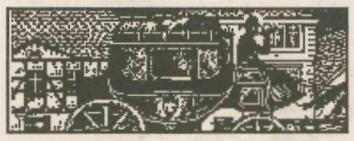

Unsere Beilagenpreise:
bis 20 g = 4,0 Cent
bis 30 g = 5,0 Cent
bis 40 g = 6,0 Cent

Der Hörladen
Evelyn Brzoska
Das Hörgeräte Fachgeschäft !
-Persönlich
-Freundlich
-Kompetent



Gutenbergplatz 50
59821 Arnsberg
Tel: 02931 529913

EISENBERG GMBH
BAUUNTERNEHMUNG
Schlüsselfertiges Bauen
59823 Arnsberg-Rumbeck · Am Jungfernborn 9
Telefon: 0 29 31 - 37 78
Telefax: 0 29 31 - 37 79
Mobil: 0178 - 835 07 25

Arnsberger Post Januar 2013
calpam
Heizöl
Calpam Mineralöl-Gesellschaft mbH
Hammerweide 12, 59821 Arnsberg
Gutschein
... über **25 Liter Calpam – Heizöl plus.**
Rufen Sie uns an:
08 00 / 1 01 21 68 oder 0 29 31 / 52 65 - 0
(gebührenfrei anrufen)
Name, Anschrift:
Dieser Gutschein ist bei Ihrer nächsten Bestellung anzumelden und bei Belieferung an unserem Tankwagen einzulösen. Je Lieferung wird ein Gutschein angerechnet.
Dabei gilt eine Mindestabnahme von 1.500 Litern. Gilt nicht bei Internetkäufen!
Gutschein gilt nicht bei Sammelbestellungen. Nicht übertragbar. Gültig bis 31.12.2013

„Das kleine Altstadt Café" – ein Ambiente zum Wohlfühlen

Die Kette der gastronomischen Betriebe bei uns in der Altstadt bekommt mit der Eröffnung des kleinen Altstadt Cafes ein neues Glied. Für den 23-jährigen Existenzgründer Frederik Lörwald stand dieser Entschluss, ein kleines Cafe zu eröffnen, schon lange fest. In einem kleinen, feinen, rustikalen Ambiente ist hier ein Ort zum Wohlfühlen entstanden.

Mit viel Liebe zum Detail wurde bei der Inneneinrichtung auf gehobene Ausstattung und Üppichkeit bewusst verzichtet. Anfangs sollen allerdings nur frische Waffeln mit verschiedenen Belägen und fester Kuchen angeboten werden, später kommen auch Torten in Konditor-Qualität hinzu. Kreativität ist Frederik Lörwald sehr wichtig, der sich schon auf die Eröffnung am 1. Februar freut. Er möchte sich auch mit dem Angebot bewusst von den herkömmlichen Cafes und Konditoreien absetzen. „Für uns sind die individuellen Wünsche unserer künftigen Gäste sehr wichtig", sagt der junge Betreiber.

Ein sehr hoher Qualitätsanspruch, der Verzicht auf Fertigprodukte und die Liebe zur Komponente, verwandeln die angebotenen Waffeln und Kuchen zu wahrer handgemachter Qualität. Drinnen sind erst einmal acht Sitzplätze geplant und in den Sommermonaten kommen Sitzgruppen nach draußen hinzu.

Der Jungunternehmer geht die ganze Sache sehr optimistisch an, denn er denkt, dass die zahlreichen Besucher die den Schloßberg besuchen, geradezu auf der Suche nach einem ruhigen beschaulichen Plätzchen in behaglicher Atmosphäre sind.

„Sollte meine Geschäftsidee angenommen werden, von der ich stark ausgehe, biete ich auch später leckere Hausplatten mit Hausmacher Schinken, Blut- und Leberwurst an", so der willensstarke Frederik Lörwald. Der Familie Lörwald gehören im „kurfürstlichen Thiergarten" eine Schafherde und drei Bienenvölker, dessen Honig ebenfalls im Cafe angeboten wird. Das neue Cafe hat seinen eigenen Charme und Charakter und befindet sich am Hanstein 36, Ecke Schloßstraße/Püttgasse. Das Cafe macht sich mit seinem Namen alle Ehre, historische Gegebenheiten des Hauses sind mit alten Elementen gelungen kombiniert. Geöffnet ist das kleine gediegene Cafe zunächst an Wochenenden von 14.30 – 18.00 Uhr. Ein Besuch lohnt sich. VOHA



Frederik Lörwald freut sich auf viele Gäste.

Das kleine Altstadt-Café
Neueröffnung im Februar 2013
Alt-Arnsberg · Hanstein 36 · Tel. 02931/939151



Jeder Mensch hat etwas, das ihn antreibt.
Wir machen den Weg frei.
Ist Ihre Bank Ihre Bank?
☐ Bestimmen Sie den Kurs Ihrer Bank demokratisch mit?
☐ Sind Sie mehr als Kunde, nämlich Mitglied und damit Teilhaber Ihrer Bank?
☐ Wurde Ihre Bank mit dem Zweck gegründet, ihre Mitglieder zu fördern?
Erfahren Sie mehr über die Vorteile einer einzigartigen Mitgliedschaft...
Mitglied werden und profitieren!
Volksbank Sauerland eG

Brüggemann GmbH
Schreinerei Brüggemann
Maßarbeit aus Meisterhand seit 1958
Ein Ansprechpartner Tausend Möglichkeiten
Bau- und Möbelschreinerei
Eigene Fertigung
Fensterbau
Lieferung und Montage!
-Kunststoff, Holz und Alu
Schall- ● Wärme- ● EinbruchSCHUTZ
Haustüren ● Markisen ● Zubehör
Innenausbau
Brandschutztüren und -wände
-Holz und Alu (T30 + T90)
Rauchschutz-Türen und -elemente
-Holz und Alu
Schneidweg 3 59872 Meschede-Enste
Tel.: 0 29 1 / 27 12 Fax: 0 29 1 / 51 534
www.brueggemann-schreinerei.de



EBERT
laltoflex „Das Rückgrat für Ihr Bett"®
CLEMENS-AUGUST-STR. 62
59821 ARNSBERG
TEL.: 02931/121283

Wandern reinigt Leib und Seele

Die Alt-Arnsberger SGV-Abteilung stellte kürzlich den neuen Wanderplan für dieses Jahr vor. In einem 34-seitigen neuen taschenfreundlichen Format und einem breit gefächerten Angebot ist es den Verantwortlichen gelungen, hier (nicht nur für Mitglieder) eine Übersicht über ein attraktives Repertoire von Veranstaltungen anzubieten. Der SGV ist längst kein reiner „Wanderverein" mehr, angesagt sind heute vielmehr Angebote für die ganze Familie, vom klassischen Wandern über Exkursionen, Gymnastik, Städte- und Fahrradtouren bis zu den geselligen Zusammenkünften.

Besonders beliebt ist die Vormittags-Frauen-Wanderung, die Dienstags um 9 Uhr ab Sauerlandtheater angeboten wird. Hier führt die Wanderführerin Marita Storm die Gruppe bis ca.10 km durch hiesige Gefilde. Eine anspruchsvolle Wanderung ist am 11. August geplant die ins Wittgensteiner Land führt. Mit Wanderführer Hans Jürgen Wilbrand ist hier eine 21 km lange Wanderstrecke um die Ederschleifen bei Bad Berleburg vorgesehen. Unter dem Motto „Mach mit – bleib fit im Wanderjahr 2013", lädt die Alt-Arnsberger SGV-Abteilung zu allen Terminen herzlich ein. VOHA



S. G. V.
Abteilung Arnsberg.
Wanderplan für Juli 1935
Mittwochs pünktlich 15 Uhr ab Adolf Hitler-Platz.

5. Juli Jägerpfad, Flanenberg, Flanke, zurück Landstraße.
10. Juli Herbreme, Bruchhausen, Waldweg Niedereimer
17. Juli Wolfsschlucht, Hasenacker, Dinschede.
24. Juli Kreuzberg, Eisenberg, Wennigloh.
31. Juli Schloßberg, Waldwanderweg, Berdke, Schefferei.

Sonstige Veranstaltungen.

14. Juli Tagesdoppelwanderung.
a) Abfahrt 7,45 Uhr mit Sonntagskarte nach Fleckenberg. Wanderung durchs Latreptal nach Jagdhaus. Zurück durchs Lenktoptal nach Fleckenberg. 18 km. Führer: Herwegh.
b) Abfahrt 7,45 Uhr mit Sonntagskarte nach Meschede. Wanderung durchs Gebketal, Walmecketal, über den Warsteinerkopf nach Haus Wider. Zurück über Wilsteinhöhle, Stimm Stamm nach Meschede. 25 km
Führer: Gleitz.

Kurgäste und Sommerfrischler sind zu allen Wanderungen herzlich willkommen.

Frisch auf!

Ein Wanderplan des SGV von 1935.



Wanderwart und Wanderführer Heinz Beleke mit dem neuen Wanderplan.

SGV- Wanderakademie bietet neuen Kurs an

Heike Senger ist Leiterin der SGV- Wanderakademie im Hasenwinkel und ist Beauftragte im Kompetenzbereich Allg. Bildung. An dieser Stelle möchte Heike Senger den Alt-Arnsbergern etwas Besonderes anbieten „Qui Gong" für Jung und Alt. Qui Gong ist eine chinesische Bewegungsform, die die Gesundheit fördert und Krankheiten vorbeugt. Am 17. Januar 2013 startet die SGV- Wanderakademie einen zehnteiligen Qui Gong-Kurs für Teilnehmer jeden Alters und ohne Vorkenntnisse. Der Kurs findet bis zum 21. März jeden Donnerstag von 19 – 20 Uhr im SGV- Jugendhof statt. Kursleiter ist Wilfried Gockel, Tai Chi - Vizeeuropameister aus dem Jahr 2010. Info und Anmeldung ab sofort bei Heike Senger im Hasenwinkel. Fon: 02931/524848. VOHA

Den Resten der Rüdenburg auf der Spur

Die „Alte Burg" beziehungsweise die „Rüdenburg" würde immer mehr verfallen, wenn sich der Arnsberger Heimatbund nicht stark dafür einsetzen würde, dass dieses Objekt für die Nachwelt auch weiterhin nicht ohne Beachtung bleibt. Bereits 1929/30 wurden unter schwersten Bedingungen Fundamente freigelegt und von1988 bis 1991 sind eine Reihe von Ruinenmauern wieder aufgemauert worden. Nach den Forschungen von Otto Schnettler, Albert Hömberg und anderen war auf der Höhe im Walpketal die Stammburg der Arnsberger Grafen (um 1050 erbaut), wenngleich nicht ganz sicher ist, ob sie (bisher Grafen von Werl) auch selbst schon hier ihren Wohnsitz genommen haben oder nur von einem ihrer Ministerialen bewohnt war. Es kann aber auch als sicher gelten, dass der Erbauer der Rüdenburg , der späteren Alten Burg, Graf Hermann lll. (geb. um1010. gest. um 1070) von Werl war, denn es ist urkundlich bezeugt, dass er sie als Erbe seinen beiden Söhnen Konrad und Lupold (der dritte Sohn war Bischof von Paderborn) hinterließ. Sicher ist, dass die Darstellungen bekannter Geschichtsforscher wie Hüser, Seibertz, Pieler oder Feaux, was diesen Zeitabschnitt Arnsberger Geschichte angeht, seit langem durch neuere Forschungen überholt ist. Mit einem Aufsatz über die Edelherren von Rüdenberg in den Arnsberger „Ruhrwellen" im Jahre 1926 brachte Dr. Otto Schnettler den Stein ins Rollen und gab den Anstoß zu einer Revision des bis dahin gültigen Geschichtsbild. Es ist vor allem den Forschungen von Prof. Dr. Albert Hömberg, dem sich andere, wie Prof. Bauermann, Dr. Paul Leidinger angeschlossen, zu danken, dass etwas mehr Licht in die Anfänge der Grafenzeit gekommen ist. Auch die Frage, warum die Grafen von Werl schon so bald , offensichtlich schon einige Jahrzehnte später, auf dem gegenüberliegenden Berg, dem „Arnesberg" oder „Arensberg", eine zweite schönere und größere Burg (Schloss) bauten, muss einstweilen noch offen bleiben. Seit ca.1350 wird die Burg von den Edelherren von Rüdenburg bewohnt. Seit Sommer 2012 sind erneut Ausgrabungen in Angriff genommen worden, die schon so einiges bisher Unentdecktes ans Tageslicht förderten. Zielsetzung war die Erarbeitung eines korrekten Bauphasenplans mit nachfolgender korrekter Wiederherstellung der Baureste. Die wissenschaftliche Grabungsleitung unterlag dem renommierten Burgenforscher und Mittelalterarchäologen Dr. Joachim Zeune vom Büro für Burgenforschung sowie dessen Mitarbeiter Thomas Starke. Unterstützt wurde das Archäologenteam durch 8-10 freiwillige Helfer. Insgesamt wurden an sorgfältig ausgewählten Stellen 14 archäologische Schnittflächen geöffnet. Die dabei gewonnenen Erkenntnisse führten zu wichtigen inhaltlichen Korrekturen, erbrachten aber auch wertvolle neue Erkenntnisse. Da die Rüdenburg zu den bedeutendsten Burgen in Westfalen zählt, wird der Arnsberger Heimatbund zusammen mit den Kooperationspartnern Waldkultur auch in diesem Jahr die Grabungen fortsetzen, damit weitere Erkenntnisse an dem ältesten Baudenkmal Alt-Arnsbergs gesichert werden können. VOHA

RADIO BUCHARDT
Gutenbergplatz · Tel. 10731
Die rettende Nummer bei Service-Kummer
0 29 31 / 1 07 31

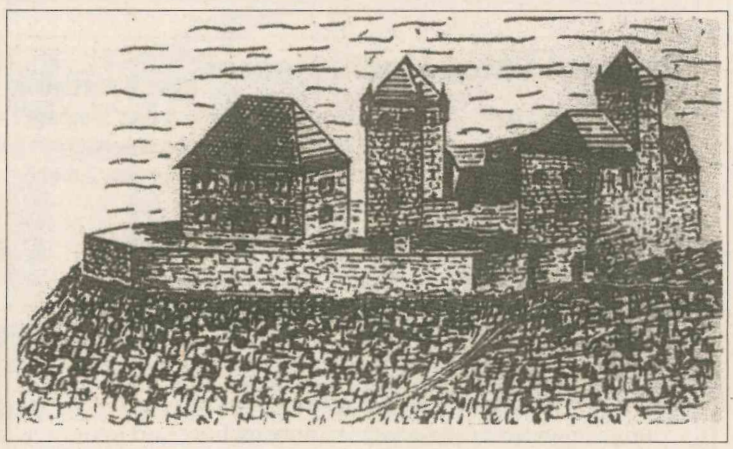

Die „Alte Burg", so wie sie einmal ausgesehen hat.

Tolle Stimmung beim Weihnachtsturnier der Realschule um den Eichholzpokal

In der letzten Woche vor den Weihnachtsferien spielten alle Alt-Arnsberger weiterführenden Schulen auf Einladung der Schülervertretung der Realschule am Eichholz wieder das traditionelle Weihnachts-Fußballturnier um den Eichholzpokal aus.

Die Jungen- und Mädchenmannschaften der Klassen 5/6 traten am Dienstag gegeneinander an. Bei den Jungen gewannen die „Hausherren" der Realschule am Eichholz vor dem Laurentianum und dem Mariengymnasium. Umgekehrt sah die Siegerliste bei den Mädchen der Klassenstufe 5/6 aus: Hier lag die Mannschaft des Mariengymnasiums vor denen des Laurentianums und der Realschule am Eichholz.

Am Mittwoch ging es dann um die Pokale für die Jungen- und Mädchenmannschaften der Jahrgangsstufen 7/8 und 9/10. Überragend waren hier die Teams der Theodor-Heuss-Hauptschule, die sowohl die Konkurrenz der 7/8er Jungen als auch die der Jungen und Mädchen der Stufe 9/10 für sich entschieden. Einzig das Mädchenteam 7/8 der Realschule am Eichholz konnte mit ihrem Sieg den totalen Triumph der Theodor-Heuss-Mannschaften am Mittwoch verhindern.

In der voll besetzten Rundturnhalle herrschte an beiden Spieltagen eine großartige Atmosphäre. In z.T. wirklich hochklassigen und spannenden Spielen wurden die Mannschaften von ihren jeweiligen Mitschüler/innen auf der Tribüne lautstark unterstützt.

Die Schülervertretung der Realschule am Eichholz bedankt sich bei allen Mannschaften, Betreuern und Helfern für das tolle Engagement.

Nächte Ausgabe am 30.1.2013



Tolle Reise-welten
BUS TEAM SAUERLAND
Starke Partner - starke Leistung.
Ihre Treue wird belohnt!
Der neue KATALOG ist da !!!
Fränkisches Ritteressen
Rothenburg/Tauber, Nürnberg, Bamberg
3 Tage 24.-26.5./28.-30.6./27.-29.9.
2x ÜF im 4**** „Ringhotel Merkur" in Nürnberg, Bierprobe mit Breze, Ritteressen inklusive Unterhaltung, Stadtf. in Rothenburg, Bamberg, Nürnberg ab 329 € p.P.
Sechs deutsche Flüsse
Abwechslung und Erholung
6 Tg 30.4.-5.5./2.-7.7./8.-13.10.13
5x HP in zwei Mittelklassehotels, 6x Schifffahrten auf Lahn, Mosel, Saar, Rhein, Neckar & Main, Weinprobe, Stadtführungen in Trier und Heidelberg, etc. ab 699 € p.P.
Schweizer Winterzauber
Schweizer Bergbahnen genießen!
5 Tage Mi. 06.03.13 - So. 10.03.13
4x HP im 3***Hotel in Brig, Bahnfahrten Mont-Blanc-Express & „Auf den Spuren" des Glacier-Express inkl. Lunchpaket, Zermatt, ... ab 559 € p.P.
Bremen & Bremerhaven
Hansestadt & Hafenflair
3 Tg 5.-7.5./16.-18.8./13.-15.9./25.-27.10.
2xÜF im tollen 4****MARITIM Hotel Bremen, Stadtführungen Bremen & Bremerhaven mit Hafen, Besuch Auswandererhaus, im Okt.: Freimarkt! ab 299 € p.P.
„Der NEUE Katalog REISE-ERLEBNISSE 2013 ist da! Jetzt kostenlos anfordern!"
Henneke-Touristik: 02931 / 52540
Knipschild-Reisen: 0291 / 994040
Hunau-Reisen: 02977 / 512
Kersting-Reisen: 02973 / 97980
Tuss Bus: 02985 / 262
TAXI SERVICE zubuchbar
Für alle, die mehr wollen: www.busteamsauerland.de

2 Partner
gemeinsam für Sie stark!
Fiedler & Schmidt GmbH
Elektro Jörg Schmidt GmbH & Co. KG
Tiergartenstraße 35 · 59821 Arnsberg
Telefon: 0 29 31/1 08 15
Notdienst 0160/5 84 36 10
Telefon: 0 29 31/2 14 66
Notdienst 0171/8 05 47 11
info@elektrobetrieb-schmidt.de · www.elektrobetrieb-schmidt.de

finke metall
metallbau & gestaltung
Norbert Finke · Metallbauermeister · Ruhrstr. 27a
59821 Arnsberg · Tel. 02931 - 30 06
• Alu-Fenster und Haustüren
• Stahl- und Edelstahlgeländer
• Treppen und Tore
• Zaunanlagen
• Garagentore
• Automatische Torantriebe
• Glasüberdachungen
• Sonnenschutz und Markisen
www.kunstschmiede-finke.de · info@kunstschmiede-finke.de



Energie-Know-how aus dem Sauerland
Stiftung Warentest test
PowerPellets
Die Wärme der Zukunft!
Anlieferung im eigenen LKW
Heizöle - Kraftstoffe - Schmierstoffe
GRÜNE
Grüne Mineralöle GmbH & Co. KG
Kappenohl 2
59821 Arnsberg
Telefon: 02931 5241-0
Telefax: 02931 5241-20
E-Mail: info@aral-gruene.de
Internet: www.aral-grüne.de

Aus alter Zeit!

131. Folge

Über die Branche über die wir hier berichten, ist bisher in dieser Serie noch nichts geschrieben worden. Gemeint ist hier die Firma Wilhelm Pesch & Sohn, die zunächst bei uns in Alt-Arnsberg eine renommierte Firma für Stuckarbeiten war, die aber auch später im Kachelofenbau einen guten Namen erwarb.

Wir beginnen mit Nikolaus Wilhelm Pesch, der am 1. März 1884 in Raeren, Landkreis Eupen (südwestl. von Aachen) geboren wurde. In Aachen erlernte er als 14-jähriger das Handwerk des Stukkateurs (früher mit zwei "k" geschrieben.) Bald nach seiner Lehre kam er zu uns nach Alt-Arnsberg, wo er zunächst bei der Firma Ferdinand Beleke (Bau- und Stukkgeschäft) an der Hellefelder Straße 26 eine Anstellung bekam. Bereits 1903 machte sich Nikolaus Ferdinand Pesch mit einem Stukkgeschäft selbstständig. Sein erster Auftrag war die neu errichtete Schule in Hirschberg, die er mit Stukk verschönerte. Dort lernte er auch seine spätere Frau Klara, geb. Köster kennen, die am 12. November 1882 in Hirschberg geboren wurde. 1913 wurde das Paar in der Propsteikirche getraut. Das jung vermählte Paar bewohnte erst an der Rumbecker Straße, später an der Grafenstraße eine Wohnung. Aus der Ehe gingen drei Kinder hervor: Trude geb. 1923, später Ehefrau von Bäckermeister Julius Swora.



Willi Pesch führte die Firma in 2. Generation

Willi, geb. 1921, der später das Geschäft übernahm und Josefa geb. 1919, spätere Ehefrau von Klempnermeister Anton Winter.

1927 legte Nikolaus Wilhelm Pesch die Meisterprüfung im Stukkateurhandwerk ab, er galt als erstklassiger Handwerker seines Fachs und seine Ehefrau Klara war eine gewiefte Geschäftsfrau.

Als der VEW-Bedienstete Schormann aus der Grafenstraße bei der Familie Pesch den Stromzähler ablas, sagte er so ganz nebenbei der Frau Pesch, dass er ein geeignetes Haus für die Familie wüsste. Es handelte sich hier um das Haus des Lehrers Mack an der Gartenstraße (heute Zur Feldmühle), dem späteren Stammhaus der Firma Pesch. Klara Pesch zögerte nicht lange und machte sich auf den Weg zum Lehrer Mack, um den Kauf perfekt zu machen. Als ihr Gatte abends von der Arbeit kam sagte sie "Wilhelm, ich habe uns heute ein Haus gekauft." Und so entstand nach großzügigen Umbauarbeiten das heutige Haus Pesch. Ein guter Freund der Familie Pesch war der Fuhrunternehmer Wilhelm Henneke aus der Ruhrstraße 37, (Bruder vom Busunternehmer Anton Henneke), dieser besaß zwei Chevrolet Lkw´s aus amerikanischen Wehrmachtsbeständen und betrieb somit ein kleines Fuhrunternehmen. Als Wilhelm und Nikolaus Ferdinand einmal in gemütlicher Runde zusammen saßen, machte Wilhelm seinem Freund auf ein ihm gegenüber an der Ruhrstraße brach liegendes Grundstück aufmerksam, welches Pesch bald darauf käuflich erwarb. Henneke fuhr 162 Ladungen Bauschutt (lt. Einsicht der Rechnungen) von dem Grundstück. Hier entstand später der Betriebshof der Firma Pesch. Nach dem 2. Weltkrieg erfolgte der Eintritt des Sohnes Willi Pesch in die Firma, die sich fortan "Wilhelm Pesch & Sohn" nannte. Willi Pesch wurde am 30. Oktober 1921 geboren und absolvierte 1947 seine Meisterprüfung im Stuckhandwerk. Seine spätere Frau war eine Franziska Flügge aus Enkhausen, die am 31. August 1929 geboren wurde. Aus der Ehe gingen vier Kinder hervor; Willy geb. am 25. Februar 1955 war Dipl. Ing. im Kachelofenbau und Sachverständiger dieser Sparte. Bettina geb. am 24. Mai 1956 ist Dipl. Psychologin in München. Peter-Christian geb. am 11. Februar 1967 ist Leiter des Bauamtes in Styke bei Bremen. Anja Pesch geb. am 22. Februar 1970 ist bei der "Union Investment" in Frankfurt für Marketing und Management zuständig. Die Firma Wilh. Pesch & Sohn entwickelte sich im Laufe der Jahre immer weiter, es wurde in moderne Maschinen investiert, Mitarbeiter eingestellt, Außenlager angemietet usw. Baustellen waren in ganz NRW. Neben dem Stuckgeschäft, Betonsteinwerk und Fliesenhandel wurde auch ein Kachelofenbau angegliedert. Im Jahr 2000 übernahm Sohn Willy das Geschäft in 3. Generation. Der Dipl. Ing. verstarb nach kurzer schwerer Krankheit im Jahr 2007 im Alter von nur 52 Jahren. Der Betrieb Wilh. Pesch & Sohn wurde darauf hin aufgegeben. Seniorchef Willi Pesch verstarb am 27. Oktober 2012.

VOHA

Erst wenn der letzte Laden zu ist werden wir merken, was es im Internet alles

NICHT gibt!

Möchten Sie das erleben?

Sagen Sie JA zum heimischen Fachhandel!

Der Einzelhandel sorgt nicht für die Leerstände - das sind die fehlenden Käufer!

Einen Scheck über 680,- Euro

übergaben jetzt Hildegard Henneke (l.) und Karola Clarke vom Seniorenbeirat der Stadt Arnsberg an Klaus Kayser, den Vorsitzenden der Hospiz-Stiftung.

Bei der Summe handelte es sich um den Erlös der letzten Oldieparty des Seniorenbeirates vom 20. Oktober in der Kulturschmiede.



Wilhelm Pesch & Sohn OHG

Fliesenfachgeschäft - Fliesengroßhandlung

Kachelofenbau

ARNSBERG

Gartenstraße - Fernsprecher 24 62 - Ruhrstraße

Eine Anzeige aus dem Jahr 1953 in der "Arnsberger Post"

Ab sofort suchen wir

Austräger/innen

für Teilgebiete

Alt-Arnsberg

Interessenten bewerben sich bitte unter Telefon 02937-2480 · E-Mail: arnsberger.post@t-online.de

Partyservice

Fleischerei

Mevenkam

Tel. 0 29 31 / 2 32 48

waagen Hoffmann

www.waagen-hoffmann.de

Ruhrstraße 31 ☺ 59821 Arnsberg

Tel:02931-10142 ☺ Fax:02931-10342

☺ Waagen ☺ Schneidemaschinen

☺ Registrierkassen

Interessantes aus Niedereimer

von Detlev Becker

Vorweihnachtliches Konzert lockte viele Besucher

Jugendorchester und Ich-kann-nicht-singen-Chor stellen sich vor

Erstmals traten das neue Jugendorchester des Musikvereins und der Ich-kann-nicht-singen-Chor des MGV in Niedereimer öffentlich auf und wurden mit wahren Beifallsstürmen gefeiert. Anlass hierzu war das seit nunmehr schon über 30 Jahre stattfindende vorweihnachtliche Konzert verschiedener Musikgruppen in der Sankt Stephanuskirche in Niedereimer.

Zu Beginn des Konzertes begrüßten der Vorsitzende des Pfarrgemeindeausschusses Jost Kampmeier und Propst Hubertus Böttcher die über 230 begeisterten Zuhörer in der Kirche. Über die hohe Besucherzahl freuten sich ganz besonders die Organisatoren und Musiker des fast zweistündigen, abwechslungsreichen Konzertes.

Ausführende Musik- und Gesangsgruppen des diesjährigen Konzertes waren der Musikverein Niedereimer unter Leitung von Lutz Schulte, das Jugendorchester Niedereimer unter Leitung von Thomas Schmitz, der Frauensingkreis Arnsberg unter Leitung von Friedhelm Volmer, der Ich-kann-nicht-singen-Chor unter Leitung von Peter Volbracht, der Seniorenchor des städtischen Musikvereins Arnsberg unter Leitung von Ursula Schröder sowie der Singkreis St. Stephanus Niedereimer und der Chor „Ad libitum“ unter Leitung von Rüdiger Alkert. Das Alter der mehr als 130 aufgetretenen Akteure des Abends lag zwischen 9 und 90 Jahren. Aufgrund der Vielzahl von stimmgewaltigen Sängern und Sängerinnen des neuen Chores, musste sogar die Altarinsel eigens als große Bühne umgebaut werden.

Die Akteure boten auch in diesem Jahr wieder ein bunt gemischtes Repertoire deutscher und englischsprachiger Lieder zur Advent- und Weihnachtszeit. Während der Liedvorträge war es in der Kirche mucksmäuschenstill, dafür aber umso heftiger der anschließende Beifall der Zuhörer.

Zum Abschluss des Konzertes spielte der Musikverein Niedereimer bekannte Weihnachtslieder und lud die Besucher zum Mitsingen ein. Das Angebot wurde gerne und heftig angenommen. Nachdem die letzten Melodien verklungen waren, bedankte sich Jost Kampmeier bei allen Akteuren recht herzlich die unentgeltlich und zugunsten der Kirchengemeinde dieses Konzert ausführten. Stellvertretend erhielten alle Dirigenten noch ein kleines Präsent als Dankeschön.



Der neue „Ich-kann-nicht-singen-Chor“ aus Niedereimer

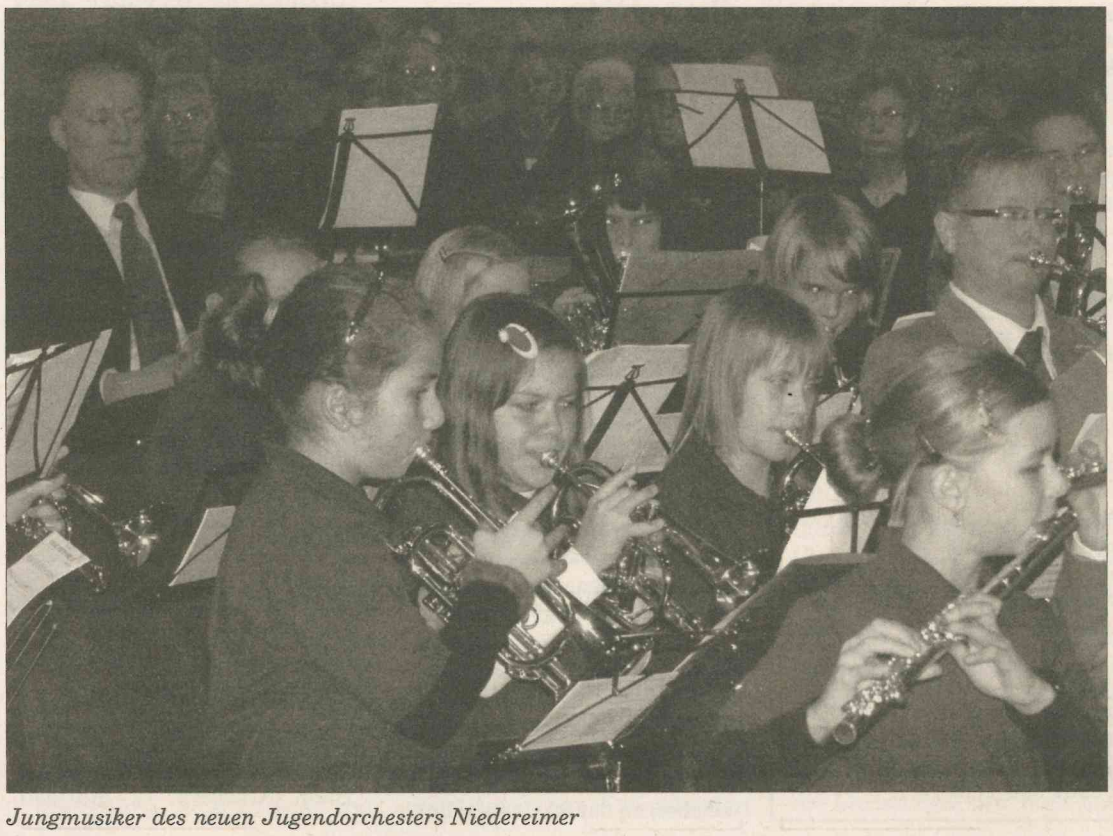

Jungmusiker des neuen Jugendorchesters Niedereimer

Winterwanderung der Schützen zum Jahresabschluss

Kompanieführer F.-J. Sölken begrüßte Wanderer auf der Friedrichshöhe

Zum letzten Höhepunkt im Jubiläumsjahr der Schützenbruderschaft Sankt Stephanus Niedereimer trafen sich kürzlich 24 Schützenbrüder zur diesjährigen Winterwanderung. Unter den Kompaniemitgliedern und Freunden war auch der amtierende Schützenkönig Oliver Glaremin aus der 1. Kompanie. Die Wanderer machten sich von der Friedrichshöhe in Niederei-

PROVINZIAL
Ralf Schilde e. K.
Marktstraße 37
59759 Arnsberg-Hüsten
Tel. 0 29 32 / 5 39 50
ralf.schilde@provinzial.de

mer aus, bei angenehmem Wetter, durch den Wald auf den Weg in Richtung Breitenbruch. Unterwegs legten die Wanderfreunde eine kleine Rast zur Stärkung ein. Am Ziel, im Landgasthaus Schüttler, stärkten sich die Schützenbrüder dann bei Getränken und gutem Essen um das Schützenjahr nochmals Revue passieren zu lassen. Die Wanderer saßen lange in fröhlicher und geselliger Runde beisammen.

Der TuS Niedereimer bietet wieder freie Plätze in der Anfängergruppeder "kleinen Einräder" an. Kinder ab 6 Jahren, die Spaß am Einradfahren haben und es erlernen möchten sind zum Training mittwochs von 15.30 bis 16.30 Uhr in der Mehrzweckhalle "Friedrichshöhe" in Niedereimer jederzeit willkommen. Diverse Spiele und Bewegungen auch ohne Rad sind Teil der Übungsstunde.



Wanderer am Treffpunkt auf der Friedrichshöhe

Gemeinsam Töpfern macht Spaß

Kurs der Phantasiewerkstatt

Arnsberg. Der Töpferkurs bietet die Möglichkeit, Dinge zu schaffen, die schon lange in der eigenen Vorstellung existieren. Die Teilnehmer können sich aber auch einfach inspirieren lassen – vielleicht auch von Themen und Ergebnissen vergangener Kurse. Neueinsteiger sind herzlich willkommen. Der Kurs wird zu drei Einzelterminen angeboten: Samstag, 12. Januar, 14 bis 18.30 Uhr, Dienstag, 22. Januar, 9 bis 13 Uhr und Samstag, 26. Januar ,14 bis 18 Uhr. Alle drei Kurse finden im Bürgerzentrum im Bahnhof statt.
Die Möglichkeit zur Anmeldung und Informationen gibt es unter www.phantasiewerkstatt-arnsberg.de, per e-mail an kulturnetzwerk@arnsberg.de oder unter Tel. 02931 893 1116/1117.

Schmuckstücke aus der Phantasiewerkstatt

Kurs richtet sich an Kinder

Arnsberg. In diesem Phantasiewerkstatt-Kurs für Kinder im Alter ab zehn Jahren werden unter Anleitung der Arnsberger Goldschmiedin Eva Lohage grundlegende Goldschmiede-Techniken wie Feilen, Sägen, Biegen und Hämmern erlernt.
Aus Silber in Verbindung mit Steinen, Holz, Muscheln und Kunststoff werden Ketten, Ringe und Armbänder gefertigt. Eigenes Material kann gerne mitgebracht werden, ist aber auch im Atelier vorhanden.
Die Termine: Mittwoch, 9., und Mittwoch, 16. Januar, jeweils von 15 bis 17 Uhr im Atelier für Schmuckgestaltung (Alter Markt 15).
Die Möglichkeit zur Anmeldung und Informationen gibt es unter www.phantasiewerkstatt-arnsberg.de, per e-mail an kulturnetzwerk@arnsberg.de oder unter Tel. 02931 893 1116/1117.

Gestern - Heute - Morgen

Informationen aus dem Entendorf

Zunächst wünsche ich Ihnen ALLEN ein gesundes Neues Jahr 2013. Mögen viele, von Ihren Wünschen, fürs gerade begonnene Jahr, in Erfüllung gehen.

Hier einige Januar-Termine.

Die Geburtsstunde der neuen Gesamtpfarrei St. Petri oder Errichtungsfeier, wie es offiziell heißt, findet am Sonntag, den 13. Januar statt. Vom 18. - 20. Jan. wird in der Schützenhalle wieder eine Kleiderbörse organisiert.
Sieger -u. Ehrenabend des Taubenvereins am 19.1. im Vereinslokal bei Thulfauts. Der Vereinsring trifft sich zu einer Sondersitzung (Thema Karneval) am 21.1. bei Körner. Die Wanderfreunde des SGV, die natürlich auch bei "Musik u. Basar" aktiv waren, von mir aber versehentlich nicht erwähnt wurden, haben ihre Generalversammlung am 25.1. in der SGV-Hütte.

SPD-Weihnachtsfeier mit Ehrungen

Auf der Weihnachtsfeier der Bruchhausener SPD am 8. Dezember, an der 80 Gäste teilnahmen, standen Jubilarehrungen, die von der Landtagsabgeordneten Inge Blask (Hemer) vorgenommen wurden, im Mittelpunkt. Rudi Hille wurde für 50-jährige Mitgliedschaft geehrt. Friedel Radomski erhielt die Urkunde für 40-jährige Treue zur SPD. Beide Jubilare waren lange im SPD-Vorstand tätig.
Nach der Begrüßung, ließ der 1. Vors. Frank Neuhaus das Jahr 2012 Revue passieren. Er betonte, dass die SPD Bruchhausen neben guter Politik, die sie seit Jahren macht, auch gut feiern kann. Beides gehöre zusammen. Alles zur richtigen Zeit und am richtigen Ort. Bruchhausen ist eine SPD-Hochburg im Sauerland, und im Dorf immer klar vor der CDU. Wer sich ein ganzes Jahr für die Probleme der Bürger einsetze, so Neuhaus, darf Ende des Jahres auch eine schöne Weihnachtsfeier veranstalten. Danach berichtete Birgit Sippel aus dem Europaparlament, und betonte, wie wichtig die Europapolitik auch für Deutschland ist.
Dass unsere Weihnachtsfeier etwas Besonderes ist, zeigt die Anzahl der Ehrengäste. Außer den eben Erwähnten, waren R. Bittner, Fraktionsvors. i. Rat d. Stadt Arnsberg, G. Stüttgen,

Stadtverbandsvorsitzender, und D. Wiese, 29-jähriger HSK-Kandidat bei der Bundestagswahl nächstes Jahr, anwesend.
Natürlich waren auch die Bruchhausener Ewald Hille (Ratsmitglied) u. Raimund Hoffmann (Kreistag) vertreten.
Nach einem gemeinsamen Abendessen, fand eine große Tombola statt. Den Hauptpreis, eine 4-tägige Berlin-Fahrt für zwei Personen gewann Tim Breuner. Julius Neuhaus, 10-jähriger Sohn des 1. Vorsitzenden Frank, hatte seine Spardose ein wenig "geplündert", mit dem Geld Lose gekauft, und einen Flachbildschirm für sein Kinderzimmer gewonnen! Glück muss man haben...
Nachdem (fast) jeder mit der Verlosung zufrieden war, und einen oder mehrere Preis gewonnen hatte, wurde es noch einige Stunden gemütlich.
Ein Lob an dieser Stelle allen Vorstandsmitgliedern, die sich sehr intensiv um das Besorgen von Preisen und die hervorragende Organisation bemüht haben.

Infos von der Kapelle

Edwin Müller, Pressewart des Fördervereins der Rodentelgenkapelle, war mit seinen Vorstandskollegen über den Besuch bei den "Punschgeschichten" in der Kapelle am 7.12. sehr zufrieden. Die Zuschauer erlebten einen romantischen Vorweihnachtsabend mit Punsch u. Plätzchen. U.a. wurde auch Nachdenkliches über den Trubel vor dem "Fest" amüsant vorgetragen, und mit Spielszenen unterhaltsam verdeutlicht. 220 EURO des Erlöses fließen der Hospizstiftung in Arnsberg zu.
Einen besonderen Dank hatte er für Rosi Grüter parat. In tagelanger Heimarbeit hat sie mit Unterstützung der "Großfamilie" Grüter weihnachtliche Figuren gebastelt und verkauft. 260 EURO konnte sie dem Förderverein jetzt übergeben.
Vorschau: Sonntag, 26.5. Großes Kapellenfest!

Karnevalssamstag: ENTEN-HELAU!!!

Es soll eine Karnevalsveranstaltung nach altem "Rezept" werden, für alle Jahrgänge. Die Halle soll "rappelvoll" werden. Keine Disco-Musik. Alte, beliebte Karnevalsmusik zum Mitsingen und Mitschunkeln aus den 50-er, 60-er und 70-er Jahren. Natürlich leben wir heute im Jahr 2013. Deshalb kommt auch mal etwas Moderneres dazwischen. Denn die 20-jährigen Besucher sollen genau so ihren Spaß haben wie die Karnevalsfreunde über 70 und 80. Dominik Strocka, Lutz Hecking und das ganze Vorbereitungsteam geben sich die größte Mühe, Allen einen vergnügten KARNEVALSABEND zu bereiten. Der Vereinsring ist Organisator und unterstützt die Veranstaltung. Alle Bruchhausener Vereine sind im Einsatz und vor, auf oder hinter Bühne aktiv. Weitere Infos in der nächsten APO Anfang Februar.

Vor 50 Jahren: Längster Winter

Der kälteste, längste u. schneereichste Winter der "Neuzeit" bei uns in Bruchhausen, und ich glaube auch in ganz Deutschland, war genau vor 50 Jahren, 1962/63. Ich war damals 14 Jahre alt, und kann mich noch einigermaßen an mehrere Begebenheiten und Details erinnern. Seit Anfang Dezember herrschte Dauerfrost. Bis ca. Mitte März hatten wir Winterwetter.
Am 27. Dezember kam die erste Schneefront aus Richtung Skandinavien. Man hatte uns schon per Wetterbericht vorgewarnt. Ich hatte immer gehofft, dass die Meldungen vielleicht falsch sind, weil ich doch zu Weihnachten mein erstes Fahrrad bekommen hatte. Aber der Schnee kam, pünktlich am Tag nach Weihnachten, und mit Fahrrad fahren war da nichts...
Dann lag den ganzen Januar Schnee, bei Minustemperaturen von z.T. um 20 Grad (nachts) und um minus 10 Grad, am Tag. Wir Schüler vom damaligen Neusprachl. Gymnasium in Neheim - jetzt Franz Stock- hatten sogar einige Tage frei, weil die Heizung ausgefallen war, oder es keinen Koks zum Heizen mehr gab. Genau weiß ich das nicht mehr... Ein Wandertag, an dem wir rodeln wollten, wurde wegen Kälte (- 13 Grad am Tag) nach einer Stunde abgebrochen.
Die Ruhr war komplett zugefroren. Auch Möhne, Sorpe und sogar der Bodensee waren so dick "zu", dass tausende dort Schlittschuh laufen konnten. Und immer wieder gab es bei der Kälte neuen Schnee, so dass wir Kinder die Ruhr zwischen den beiden Stau-Wehren, die es damals noch gab, dort war das Wasser ruhig und die Eisdecke glatt und nicht wellig, freischaufeln mussten, um Eishockey spielen zu können.
Rodelbahnen gab es mehrere im Dorf, bzw. außerhalb des "Entendorfes".
Die beliebtesten waren die mit Start an der oberen Lindenstraße bei Zimmermanns, oder an der jetzigen SGV-Hütte bzw. auf dem Rahnsberg. Die drei Strecken trafen sich dann unterhalb des Friedhofs. Und die "Fahrt" ging oft bis zur Kirche. Autos gab es noch wenige, so dass man ziemlich ungehindert die Lindenstraße runter fahren konnte. Unfälle gab es bei dem oft hohen Tempo und den glatten, vereisten Kurven aber trotzdem. Meist blieb es bei Hautabschürfungen, kleinen Prellungen oder Platzwunden.
Weitere "Rodel-Bahnen" waren die Kohlgrube, bei Zimmermanns die Wiese runter, jetzt alles bebaut, Hüttenufer, jetzt Brauk, hinter dem Rahnsberg durch den Wald bis Müller Holz, jenseits der Ruhr die "Schwarze Straße", die von Müschede nach Obereimer führt. Das war die längste Strecke. Nur zwei mal am Nachmittag konnte man hier fahren, bis es dunkel wurde, weil das hinaufziehen des Schlittens so lange dauerte. Eine weitere für uns "Fabrik-Kinder", wir wohnten nahe der Degussa - jetzt Perstorp- deshalb Fabrik-Kinder, und nahe der Ruhr, war direkt hinter dem Tunnel. Und für kleine Kids war "Rindels Üferchen"beliebt , benannt nach einer Familie Rindel, die dort wohnte. Hier fuhr "Pengel Anton" vorbei, und die Leute im Zug sollten uns doch sehen, wenn wir den kleinen Abhang hinunter sausten!!!
Der Schnee blieb bis Ende Februar, Anfang März, von wenigen Tauwettertagen abgesehen, liegen, und der ersehnte Frühling kam wirklich erst am Frühlingsanfang zum 21. März... und dann konnte ich endlich Fahrrad fahren... Das Foto von 1967 zeigt Kinder bei "Rindels Üferchen".

Interessante Meldungen

Das Weihnachtsfest hat bekanntlich zwei Seiten. Einmal die kommerzielle, weltliche, und zum anderen die geistliche Komponente. Während der kommerzielle Teil immer mehr zunimmt, verkümmert der geistliche zusehends. Einige Beispiele. Weihnachtsmärkte beginnen seit einigen Jahren schon vor dem Totensonntag, die Geschäfte sind oft überfüllt, viele Menschen "klagen" über zu viele Advents- und Weihnachtsfeiern, zu denen sie eingeladen sind. Wer in Vereinen tätig ist, kann oft gar nicht alle Einladungen annehmen. Es ist eine Hektik beim Einkaufen, Züge sind überfüllt, bei einigen Lokalen (u.a. in den großen Städten) kommt man nur bis zur Eingangstür. Von Besinnlichkeit im Advent keine Spur.
Leerer wird es in den Kirchen. Hier ist Stille, Ruhe und Nachdenklichkeit, aber auch Feierlichkeit und Herzensfreude angesagt. Noch vor 20 oder 30 Jahren war die Christmette bis zu den Eingangstüren proppenvoll. Auch Hirtenamt, Hochamt u. die Messen am 2. Weihnachtstag waren gut besucht. Heute ist die Christmette nur noch halbvoll, ebenso das Hochamt (Hirtenamt gibt es gar nicht mehr). Gut angenommen wird das Hochamt am 2. Weihnachtstag. Hier sorgt der Kirchen-Chor für zusätzliche Weihnachtsstimmung. Ich bin selbst kein großer Kirchgänger, aber imponiert hat mir die Predigt am 2. Weihnachtstag. Sie war interessant, gut vorgetragen, brachte Vergleiche mit dem täglichen Leben. Der Pastor sprach von einer Beziehung und einem Zeugnis. Man müsse eine Beziehung zu einer Sache haben. Was Kirche angehe, reiche es nicht, nur bei der Taufe oder Kommunion eines Kindes oder Weihnachten in das Gotteshaus gehen, weil man "muss". Ältere Bürger meinen, es gehe den Menschen hierzulande zu gut. Erst bei Armut, Not u. Elend würden die Kirchen wieder voll. Jeder kann sich hierzu seine eigenen Gedanken machen. Das ist ähnlich wie beim Fußball. Viele gehen nur zum "Platz" wenn der Bruder, der eigene Sohn, oder der Enkel mitspielt. Keine Kritik meinerseits, nur eine Feststellung. Hier fehlt etwas die Beziehung zum Verein... Es gäbe weitere Beispiele aus dem täglichen Leben.
"AVENTURA" heißt das neue Restaurant an der Bruchhausener Straße. Seit Anfang Dezember ist das Lokal geöffnet. Spezialitäten sind die Holzofenpizza, Griechische Gerichte u. Spanferkel (ohne Knochen), Außerdem gibt es wechselnde Tagesgerichte. Auch ein stilvolles Ambiente ist vorhanden. Das freundliche Team um Julia Onstein bietet auch italienische u. deutsche Küche an. Geöffnet ist täglich ab 11.30 Uhr. Von 14.00 - 17.00 Uhr ist Mittagspause. Tel. 5107787.
Bei den Stadtmeisterschaften im Hallenfußball Ende Dezember wurden alle 4 Spiele in der Vorrunde gewonnen. Bei der Endrunde reichte es allerdings nur zu einem Punkt. "Ziel verfehlt" hieß es bei den Verantwortlichen. Bemerkenswert ist, dass weder im Sportkasten, noch sonst irgendwo, z.B. durch Plakate, auf das Turnier hingewiesen wurde. Man wusste nicht, wann, wo, gegen wen und wer spielen durfte. Dies fiel besonders auch den älteren Fans u. Mitgliedern auf. Es hängen aber Infos dort seit Monaten aus (z.B. Kinder-Leichtathletik ab August 2012 auf dem Sportplatz.)Aktuelle Infos an besagter Stelle fehlen leider öfter. Das müsste doch in Zukunft zu ändern sein.
Nichts desto trotz, hoffe und wünsche ich, dass unsere Fußballer sich gut auf die im März beginnende Rückrunde vorbereiten und die Abstiegsregion verlassen werden.
Mit freundlichen Grüßen
Heinz - Werner Hoffmann

Das Neueste aus Uentrop

Raketen und Böllerschläge in der Neujahrsnacht

Pünktlich um 24.00 Uhr schillerte Silvester der nächtliche Himmel in den unterschiedlichsten Farben. Feuerwerkskörper knallten und Raketen stiegen hoch. Die Glocken läuteten das neue Jahr 2013 ein. Es wurde gefeiert und gesungen.
Mit den Raketen der Neujahrsnacht wurden Hoffnungen und Erwartungen in die Dunkelheit geschrieben. Es waren viele persönliche Bitten und Wünsche. Möge 2013
für uns alle ein fröhliches und friedliches Jahr werden.

Wünsche zum neuen Jahr

Ich wünsche dir für dieses
Jahr,
dass alle Vorsätze werden
wahr
die du dir so vorgenommen,
als ins Grübeln du gekommen.

Wenig Essen,
kein Süßes kaufen,
nicht nur fahren, lieber laufen.
Arbeitsmäßig leiser treten,
mehr Zeit für Freunde
ist von Nöten.

Besuch das Schützenhochamt
im neuen Jahr,
damit's gefüllt,
wie's früher war,
denn der Besuch zuletzt,
so muss man unken,
war wirklich nicht
zum Prunken.

Schraub die Erwartung nicht
zu hoch,
nimm´s mit Humor,
fall nicht ins Loch,
das selber du gegraben hast:
„Der Geist ist willig, das
Fleisch ist schwach!"

Freu dich über´s kleine Glück,
das der Alltag für dich schickt!
Sei nicht ungerecht zum Leben,
dann wird es dir
so vieles geben.

Es bringe dir das neue Jahr:
Einen Himmel, hell und klar.
Gesundheit, Glück
und frohe Feste,
und überhaupt - das Allerbeste.

Dass dich stet's
beschütze Gott der Herr,
wünscht dir von Herzen dein
K.R.

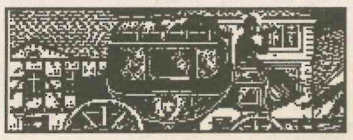

Unsere Beilagenpreise:
bis 20 g = 4,0 Cent
bis 30 g = 5,0 Cent
bis 40 g = 6,0 Cent

Heute gebracht - morgen gemacht
SCHUH 4INN fußgerecht
OEVENTROP
- EFEUWEG 8 -
Telefon 0160 99 64 53 77
Mo.-Fr. 15.00-18.00 Uhr
Sa. 8.30 - 12.30 Uhr
Schuhreparatur · Schnelldienst



Zu Beginn des neuen Jahres gilt allen Helferinnen und Helfern, die sich in der Vergangenheit unentgeltlich um die Sauberkeit und um den Blumenschmuck in der Sankt Josefs Kapelle gekümmert haben, ein herzliches Dankeschön.

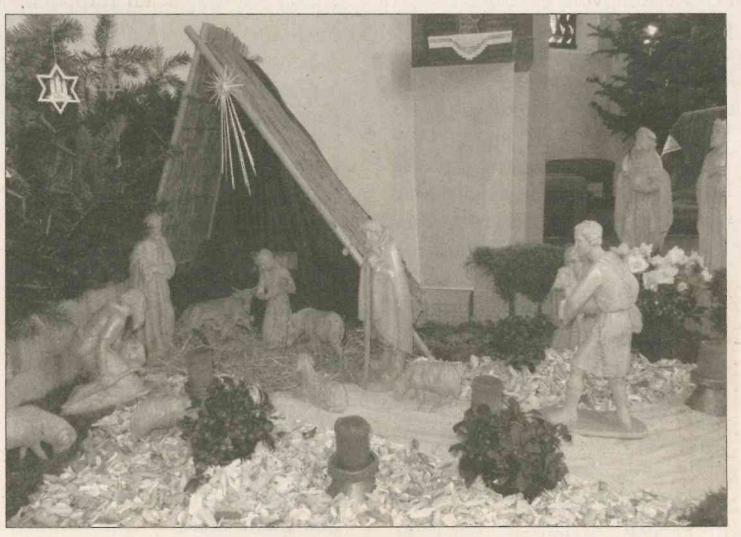

Rechtzeitig zum Weihnachtsfest haben fleißige Hände in der Sankt Josefs Kapelle die Krippe (Bild) aufgebaut. Dafür gebührt ihnen Dank und Anerkennung.



Prosit Neujahr !!! Zusammen mit der Arnsberger Post wünscht das Königspaar des Schützenvereins Uentrop e.V., Angelika Schemme und Jörg Giesler, allen Schützenschwestern und Schützenbrüdern ein harmonisches und fröhliches Schützenjahr.

Wir machen Druck:
Privat- und
Geschäftsdrucksachen
Formulare · Blocks
Urkunden · Plakate
Vereinsfestschriften
Prospekte · Bücher
Endlospapiere · Stempel
Verlag "Arnsberger Post"

Druckerei + Verlag
Franz-Josef Molitor
Am Sonnenstück 21
59823 Arnsberg-Oev.
Tel. 02937/2480
Fax 02937/2482
e-mail: arnsberger.post@t-online.de

OEVENTROPER
EINZELHANDEL
Nr. 1-2013

Oeventroper KURIER

Gewinnen, Sparen und dabei noch Gutes tun

Von diesem Motto profitierten auch in diesem Jahr wieder verschiedene Vereine und Institutionen im Geschäftsbereich der Spar- und Darlehnskasse Oeventrop eG.
Beim Gewinnsparen der Spar- und Darlehnskasse Oeventrop eG werden von den fünf Euro pro Los vier Euro angespart und an die Gewinnsparer als zusätzliches "Weihnachtsgeld" wieder ausbezahlt. In 2012 haben 104.425 Lose teilgenommen und somit ein Kapital von 417.700 Euro angespart.
Der verbleibende Euro dient als Spieleinsatz, wovon 0,25 Euro als Zweckertrag an viele gemeinnützige, regionale Initiativen gespendet wird.
Folgende Vereine und Institutionen konnten sich im Dezember über einen Großteil der insgesamt mehr als 26.000 Euro freuen: Kindergärten Rappelkiste, Grashüpfer, St. Marien und St. Raphael, Freiwilliges Tambourkorps Oeventrop, Musikverein Oeventrop, TuS 1896 e.V. Oeventrop, Ski-Club Rumbeck, TuS 1890 Rumbeck e.V., Junger Chor Oeventrop und Reit- und Fahrverein Oeventrop.

RAUMGESTALTUNG
KLAUS HACHMANN MALERMEISTER
Bringen Sie Farbe in Ihr Haus!
Gemütlichkeit für die eigenen vier Wände. Fragen Sie uns!
• Gebäudeenergieberater (HWK)
• Vermietung einer Hubarbeitsbühne
Klaus Hachmann GmbH
Hohe Straße 21 · 59823 Arnsberg-Oeventrop · Tel. 0 29 37/ 23 24
Mobil 0171 3729054 · www.malerbetrieb-hachmann.de





Vereins- und Institutionsvertreter mit Vertretern der Bank bei der Spendenübergabe in den Räumlichkeiten der Spar- und Darlehnskasse Oeventrop eG.

Zum Tode von Jochen Thiedeken

Am 26.12.2012 verstarb im Alter von nur 54 Jahren der in Oeventrop unter dem Namen „Blümchen“ bestens bekannte Florist Jochen Thiedeken.
Geboren wurde er am 13. Januar 1958 in Friesoythe im Landkreis Cloppenburg im Münsterland als 5-tes von 6 Kindern. Sein Vater war Maurer, seine Mutter Hausfrau, die schon in Jochens Kinderjahren an einer Lungenkrankheit gestorben ist. Nach dem Tode haben er und eine Schwester bei der Oma gelebt.
Nach seiner Schulzeit begann er mit 15 Jahren eine Lehre als Florist bei Blumen-Newels in Münster, die er mit „gut“ abschloß; bis 1991 war er dort verantwortlich tätig.
Mit seinem damaligen Freund zog er 1991 nach Oeventrop, wo sie gemeinsam das Wohnhaus der Familie Hensel auf der Glösinger Straße 74 erworben hatten. Im November eröffnete er dort mit einer großen Ausstellung seine neuen Geschäftsräume.
Bei besonderen Anlässen, wie z.B. Weihnachten, wurde die gesamte Nachbarschaft zur Arbeit mit eingespannt, was diese auch gern machte, denn es bereitete allen viel Freude und Spaß.
Als nach einigen Jahren die Lebensgemeinschaft zerbrach, mußte das erworbene Haus 1999 aufgegeben werden; Jochen richtete sich ein neues Geschäftslokal im Hause Keßler an der Dinscheder Brücke ein.
Da sich seine Krankheit in den letzten Jahren immer mehr verstärkte, musste er seinen geliebten Beruf leider im Jahre 2010 aufgeben und das Ladenlokal für immer schließen, da er immer häufiger Krankenhausaufenthalte auf sich nehmen mußte.
Während seiner gesamten Zeit in Oeventrop war Jochen auch aktives und kreatives Mitglied in unserer Oeventroper Werbegemeinschaft; er hat uns immer unterstützt, so weit es ihm eben irgendwie möglich war.
In seiner Zeit als Oeventroper Mitbürger hat er gelernt, den Karneval zu lieben; er wollte und mußte überall dabei sein, „mitten drin statt nur dabei“, das war seine Devise. Zeitweise war er mit im Elferrat, dazu aktiv mit verschiedenen Darbietungen auf der Bühne so als Nana Mouskurie, als Blumenboy „Blümchen“ oder als Schwan im „Schwanensee“!
Auch bei den Schützen wollte er immer dabei sein; war in allen drei Kompanien vertreten und das mit Leib und Seele.
Dabei lies er nichts aus um Schütze zu sein; leben um zu erleben, das war seine Devise; so war sein persönlicher Höhepunkt das Kreisschützenfest im heimatlichen Oeventrop. Solange er gesund war, ließ er beim Feiern und Tanzen nichts aus! Leider machte ihm seine Krankheit immer heftigere Striche durch sein Leben; er musste mehr und mehr auf liebgewordene Dinge verzichten.
Untätig sein, das wollte er aber nicht, und so machte er das Malen zu seinem neuem Hobby und betrieb dieses genau so intensiv wie seinen Blumenladen zuvor, bis zu 15 Std. am Tag. Mit seinem E-car blieb er mobil und konnte somit den Kontakt zu seinen Freunden und zahlreichen Bekannten aufrecht erhalten, um immer wieder seiner Lieblingsbeschäftigung nachgehen zu können: das Reden und Unterhalten, was immer wieder mit Humor und Mitgefühl versehen war ...was dann am 26.12.2012 im Beisein seines besten Freundes Erwin endete.
Ein Zeugnis für seine große Beliebtheit bei den jungen Menschen findet man bei Facebook, wo in Windeseile große Anteilnahme für ihn bekundet wurde.
Die Beerdigung hat am vergangenen Samstag unter sehr großer Beteiligung statt gefunden. „Blümchen“ hat sich auf eigenen Wunsch von seinen zahlreichen Freunden so verabschiedet wie wir ihn kannten, mit einer getragenen Version des Liedes: „Ein Stern, der Deinem Namen trägt“, die so Manchem Tränen in die Augen trieb.

Franz-Josef Molitor
Erwin Holtewert



Jochen Thiedekan am 21.6.2006 in seinem Geschäft an der Brücke.



Neu gewählt oder im Amt bestätigt wurden: Nicolai Wachholz, Roland Flüchter, Markus Spielmann, Detlef Schulz, Sebastian Kremer, Marco Stübbecke, Fabian Hirnstein, Jens Wiesehöfer und Christian Schmidt. Rechts Kompanieführer Benjamin Bräutigam, Dinschede.



Auf den Bildern sehen wir die neugewählten Oeventroper Vorstandsmitglieder mit Kompanieführer Andreas Kraas (Leon Jaekel, Mirco Köpp, Jan Padberg, Philipp Rüther, Daniel Struwe)

hautnah
Kosmetik & Fußpflege
Gabriela Tomczyk
staatl. geprüfte Kosmetikerin
und Fußpflegerin
Kirchstraße 20
59823 Arnsberg-Oeventrop
Telefon: 02937 / 82 82 50

Optimal abgesichert mit der privaten Unfallversicherung von AXA
Maßstäbe / neu definiert
AXA Generalvertretung
Norbert Tomczyk
Kirchstraße 20
59823 Arnsberg
Tel.: 0 29 37/82 70 60
Fax: 0 29 37/82 70 62
norbert.tomczyk@axa.de

AUTOHAUS STEINKE
Am Bahnhof 6
59823 Arnsberg
Tel: 02937/6496
auto-steinke@t-online.de
• Neu- & Gebrauchtwagen aller Marken
• Leasing & Finanzierung
• Inspektionen aller Fabrikate
• Unfallreperaturen aller Marken
• Lackierungen
• Dekra-Prüfstützpunkt
Ford
www.auto-steinke.eu
DAIHATSU

21 neue Mitglieder in Oeventrop

Genau 70 Mitglieder waren aus der Oeventroper Kompanie zur Generalversammlung erschienen. Nach der Begrüßung durch den Kompanieführer ließ Geschäftsführer Andreas Enste in seinem Geschäftsbericht noch einmal alle Veranstaltungen aus dem Vorjahr Revue passieren. Sehr positiv wurden hierbei die 21 Neuzugänge im Verein erwähnt, durch welche die Mitgliederzahl in der Kompanie auf 592 anstieg. Kassierer Stefan Schulte berichtete von einem relativ ausgeglichenen Kassenstand. Trotz des Helferfestes, dem Schützenkönig und der Anschaffung eines neuen Kompaniezeltes konnte dies besonders durch das hervorragende Sommerfest erreicht werden. Nachdem der gesamte Vorstand von der Versammlung entlastet worden war, kam es zu Neuwahlen im Kompanievorstand. Für den in den Bruderschaftsvorstand gewechselten Martin Rüther wurde Mirco Köpp als neuer stellvertretender Kompanieführer gewählt. Auch Jürgen Helnerus ist seit dem Herbst für uns im Bruderschaftsvorstand tätig. Sein Nachfolger als stellvertretender Kassierer wurde Philipp Rüther. Für ihn wurde Jan Padberg neuer Jugendvertreter, er koordiniert auch zukünftig die Ausgabe von neuen Kompaniejacken. Fähnrich Thomas Wirth kann aus beruflichen Gründen nicht mehr weiter machen, als Dank für seine Arbeit wurde ihm eine Erinnerungstafel ausgehändigt. Die Kompaniefahne trägt zukünftig Leon Jaekel. Als neuer Beisitzer für Mirco Köpp wurde dann noch Daniel Struwe neu in den Vorstand gewählt. Kassenprüfer im Jahr 2013 sind Ludger Schröder, Harald Klasmeier und Mark Furmanski . Nach diesem Wahlmarathon gab es Grußworte vom Schützenoberst Johannes Bette, der alle Mitglieder zur bevorstehenden Sebastiansfeier einlud. Nach der heiligen Messe in der Schützenhalle gibt es ein Konzert vom Musikverein und dem FTK. Danach wurde über die Verwertung des alten Kompaniezeltes diskutiert; dem Vorstand wurde von der Versammlung hierzu freie Hand gewährt. Interessenten melden sich bitte beim Kompanieführer Andreas Kraas. Für die kommende Bierparty im Oktober wird wieder die Partyband Sunset verpflichtet. *AE*

Dinschede hat jetzt 570 Kompaniemitglieder

Senioren schießen erstmalig den Vogel ab

87 von 570 Schützenbrüdern konnte Kompanieführer Benjamin Bräutigam in der Generalversammlung begrüßen.
Nach dem Totengedenken an die verstorbenen Mitglieder Peter Heinemann, Hans-Geog Klemm, Wolfgang Scharf, Alfred Schulte und Jochen Thiedeken verlas Geschäftsführer Fabian Hirnstein das Protokoll der Herbstversammlung und anschließend legte er seinen Geschäftsbericht für das Jahr 2012 vor. Walter Kremer berichtete über die Aktivitäten der Senioren, die im Juni am Strülleken erstmalig einen eigenen Vogel abschießen wollen.
Jugendvertreter Sebastian Kremer legte letztmalig seinen Jugendbericht vor.
Kassierer Keith Püttmann konnte über ein zufrieden stellendes, aber auch sehr arbeitsintensives Jahr mit einem kleinen Gewinn berichten; die Kassenlage lasse durchaus mehrere Könige hintereinander und weitere Investitionen am Strülleken zu!
Die Kasse wurde geprüft von Andre Kremer und Sebastian Bräutigam. Beide konnten keine Unregelmäßigkeiten feststellen und attestierten dem Kassierer eine ausgezeichnete Arbeit. Die Entlastung wurde einstimmig erteilt.
Zu neuen Kassenprüfern bestellt wurden Jürgen Kramer, Benjamin Hirnstein und Tim Spielmann.
Bei den Neuwahlen wurden in ihren Ämtern bestätigt: stellv. Kompanieführer: Jens Wiesehöfer - Geschäftsführer: Fabian Hirnstein - stellv. Kassierer: Christian Schmidt. Für den ausscheidenden Sebastian Kremer wurde Nicolai Wachholz neuer Jugendvertreter; für den nach 16 Jahren ausscheidenden Markus Spielmann wurde Sebastian Kremer gewählt. Auch Detlef Schulz stellte sich nach 8 Jahren nicht mehr zu Verfügung, für ihn wurde Roland Flüchter gewählt.
Nach den Neuwahlen lud Benjamin Bräutigam die Dinscheder zur Karnevalsversanstaltung am 2.2. ganz herzlich ein. Er versprach ein tolles zweieinhalbstündiges Programm; auch die Super-Band "Korn & Co." sei wieder mit dabei. Der Eintritt wurde von 5 auf 6 Euro angehoben. Die Senioren können sich bei Walter Kremer für den Seniorentisch anmelden (Tel. 6466).
Schützenoberst Johannes Bette begrüßte auch die anwesenden Schützenbrüder. Er wünschte allen ein gesundes und schönes neues Jahr und gratulierte den neu gewählten bzw. im Amt bestätigten Vorstandsmitgliedern.
Aus der Versammlung wurde der Oberst gefragt, was an den Gerüchten dran sei, dass Veranstaltungen in der Halle nur noch bis 01.00 Uhr genehmigt würden. Bette erklärte, dass die Stadt die beiden Karnevalsveranstaltungen von Glösingen und Dinschede bis 02.00 Uhr genehmigt hätte; die Altweiberfete des Musikvereins wurde allerdings nur bis 01.00 Uhr genehmigt. Ein Grund für diese nicht nachvollziehbare Entscheidung sei wohl der, dass es sich bei den Kompanieveranstaltungen um so genannte "Traditionsveranstaltungen" handele.
Johannes Bette wies auch darauf hin, dass bei der Karnevalsveranstaltung von Glösingen erstmalig ein "Limiter" eingesetzt würde, der beim Überschreiten der höchstzulässigen Ohmzahl automatisch den Strom der Musikanlage kappt und nicht wieder angestellt wird.
Die Glösinger sollten sich vorsichtshalber schon mal bei den Dinschedern die Liederbücher ausborgen - damit im Falle eines Falls wenigstens gemeinsam gesungen werden kann - dies meinte allerdings nicht der Oberst, sondern der Redakteur, denn Keith Püttmann kündigte an, dass er gegen 23 Uhr mal kurz die Motorsäge anwerfen würde!

Franz-Josef Molitor

Die Generalversammlung der Schützenkompanie Glösingen findet am kommenden Samstag um 20 Uhr im Speisesaal der Schützenhalle statt! Um zahlreiches Erscheinen wird gebeten!

Anmeldewoche im Familienzentrum Oeventrop

Vom 14 - 18. 01.2013 können die Kinder, die ab dem 01.08.2013 den Kindergarten besuchen möchten, in den beiden katholischen Kindergärten St. Marien und St. Raphael angemeldet werden.
Eltern und Kinder sind herzlich eingeladen in dieser Woche von montags bis donnerstags nachmittags die Einrichtungen anzuschauen und sich über das pädagogische Konzept zu informieren.
Im Kindergarten St. Marien können Kinder ab 2 Jahren angemeldet werden.
Im Kindergarten St. Raphael werden Kinder im Alter ab 3 Jahren betreut. Hier ist mittwochs nachmittags geschlossen.

Weitere Informationen erhalten Sie auch telefonisch unter
Kindergarten St. Raphael 02937/6455
Kindergarten St. Marien 0293/6453

BESTATTUNGSHAUS
Dolle
Eigene Kapelle u. Abschiedsräume
Oeventrop, Heidemoor 12
baerbeldolle@t-online.de
Telefon 02937-422

Flachbild Fernsehgerät LCD , Plasma defekt ???
Eigene Autorisierte Werkstatt für LCD + Plasma TV
Reparatur aller Fabrikate. Kostenvoranschlag kostenlos
Im Servicefall keine teuere Hot Line, denn ich komme sofort
Hanses Service Center
Tv - Video - HiFi - Sat - Tv
59823 Oeventrop
Glösingerstr. 94
02937 6696

Josef Wrede
Inh. Joachim Wrede
Baustoff-Großhandlung
59823 Arnsberg-Oev.
Tel. 0 29 37 / 64 83
liefert preiswert und zuverlässig:
Baustoffe für den Hochbau, Betonverbundpflaster, Kantensteine, Ziegelpflaster und Mutterboden

Werbetage für den Mädchen- und Frauenfußball

Der TuS Oeventrop richtete in den Tagen zwischen Weihnachten und Silvester wieder die traditionellen Werbetage für den Mädchen- und Frauenfußball aus. Zum 14. Mal trafen sich Mannschaften aus Nah und Fern zu den Hallenfußballturnieren in der Ruhrtalhalle.

Es wurden 7 Turniere mit 84 Mannschaften und fast 1000 aktive Spielerinnen gespielt. Von den E-Mädchen bis zu den Frauen zeigten alle Mannschaften ihr Können. Erfolgreichste Mannschaften des TuS waren die beiden Frauenteams, die beide den vierten Platz in ihrem jeweiligen Turnier erreichten. Besonders das höherklassige Frauenturnier am Sonntag hatte viel Tempo und es wurde toller Fußball gezeigt. Durch die Rundumbande gibt es kaum Spielunterbrechungen, was natürlich dem Spiel zu Gute kommt.

Es waren 4 tolle Tage, die auswärtigen Mannschaften waren zu frieden und die zahlreichen Zuschauer sahen tolle Fußballspiele.

In den Osterferien bietet die Fußballabteilung wieder das beliebte Girlscamp an, ein Fußballferiencamp nur für Mädchen. In der Woche vom 25. bis 29. März 2013 können Mädchen im Alter von 7 bis 15 Jahren 5 tolle Tage mit viel Fußball, anderen Sportarten, Aktionen mit der Seilschaft u.v.m. erleben. Die Kosten liegen wie im letzten Jahr bei 80,- Euro, inkl. Trikot, Hose, Stutzen und einem Ball sowie Mittagessen und Getränke. Am letzten Tag gibt es ein Abschlussabend mit Übernachtung in der Sporthalle. Die Betreuung wird von Trainerinnen des TuS Oeventrop übernommen. Anmeldungen bis zum 25.02.2013 bei Thorsten Stein, E-Mail: thortistein@web.de



Tollen Fußball boten fast 1000 junge Damen an 4 Tagen! fjm

Statistik 2012 über die Zugriffe auf unsere Website

www.oeventrop.de

Bei den Bildern liegt Helena auf Platz 1

Die Top-15 unserer Website 2012

20.4.	Harry ist tot	2236
26.1.	Die letzte Rolle aus Wildshausen	2214
12.8.	Flugzeug landete auf der Autobahn	1110
13.2.	Männer-Ballett Glösingen	991
9.2.	Frauenkarneval	963
22.8.	Schwerer Verkehrsunfall	957
3.12.	Oeventrops schönster Weihnachtsmarkt	948
29.1.	Dinschede außer Rand und Band	820
26.8.	Beach-Handballturnier	817
12.2.	Bilder vom Glösinger Karneval	796
10.1.	Glösinger Kompanie hat jetzt 840 Mitglieder	789
19.4.	Ladenbesitzer aufgepaßt	787
2.12.	Gewinn-Nummern der Tombola 2012	780
22.4.	Schönste Generalversammlung aller Zeiten	762
1.4.	Lufthansa fliegt jetzt auch ab Oeventrop	732

Die Top-15 unserer Bilder-Galerie 2012

Helenas Rückkehr	46.108
Weihnachtsmarkt 2012	37.382
Dinscheder Karneval	29.942
Frauenkarneval	20.425
BVB Meisterfeier	18.495
Nacht der Lichter 2012	17.204
Glösinger Karneval	17.121
Beachhandball 2012	15.716
Zirkus Grundini	10.911
60-jähriges Priesterjubiläum Hans Hölzer	5.847
Weihnachtskonzert Junger Chor 2012	5.530
Nikolausmarkt 2012	4.900
15 Jahre Junger Chor Oeventrop	4.465
Schützenfest 2012	3.927
Sebastiansfeier 2012	3.861

Insgesamt wurden unsere Bilder im Jahre 2012 267.615 mal angeklickt!

Franz-Josef Molitor

René Hanses und Sebastian Beule pflanzten 2 Palmen in Namibia

Lohn für eine tolle sportliche Leistung

Die ersten Palmen des Jahres 2012/2013 wurden von den jüngsten Piloten gepflanzt, die in dieser Saison in Bitterwasser fliegen. Bitterwasser ist der Name einer Lodge in Namibia. Dieses Gebiet zählt unter Segelfliegern zu den besten der Welt. Die Sonne steht dort senkrecht und heizt die Steinwüste extrem stark auf. Somit wird dort in Flughöhen geflogen, verbunden mit sehr starker Thermik, die in unseren Breiten gar nicht vorzustellen sind.

René Hanses (26) und Sebastian Beule (30) haben beide mit 14 Jahren das Segelfliegen beim LSC Oeventrop begonnen und sind direkt in den Leistungsflug eingestiegen. Nach vielen Meisterschaften und Erfolgen in Deutschland sollte das neue Ziel eine Palme in Bitterwasser (Namibia) sein. Seine eigene Palme darf man dort nur pflanzen, wenn man ein vor dem Start definiertes 1000km Dreieck fliegt. Somit erhält man das 1000km Diplom, eine der größten sportlichen Auszeichnungen, die es in der Streckenfliegerei gibt. Sebastian kannte den Flugplatz im Süden von Afrika bereits, da sein Vater in den letzten Jahren einige Male dort geflogen ist; René war das erste Mal in Namibia.

Für das 1000 km-Diplom wurde am 28.11.2012 - für die beiden der dritte Tag in Bitterwasser - ein Einsitzer mit 18m Spannweite, ein Ventus 2cM gechartert. "Das Wetter bot super Bedingungen", so René. Schwierig wurde es nur beim dritten Wendepunkt ganz im Süden von Namibia. Dort muss immer eine gute Höhe gehalten werden, da es wenig Möglichkeiten zum außenlanden gibt. Nach 1200 km landete René wieder in Bitterwasser und hatte sich damit eine Palme verdient.

Am nächsten Tag waren die Wetterbedingungen schon nicht mehr ganz so gut. Im Norden war es abgeschattet und es sollte Regenschauer geben. Trotz eingeschränktem Fluggebiet gelang es Sebastian, ebenfalls im Ventus 2cM, ein 1000 km- Flug. Von Bitterwasser aus ging es zuerst nach Nordost an die botswanische Grenze. Der Grenze entlang nach Süden bis Südafrika und schließlich zurück ins Segelfliegerparadies.

Am Abend versammelten sich dann alle Gäste und Mitarbeiter der Lodge in der Palmenallee und René und Sebastian erweiterten die Allee um zwei kleine Palmen. Nach alter Tradition wurden sie anschließend mit Windhoek- Bier begossen.

Herzlichen Glückwunsch, René und Sebastian!



René Hanses beim Pflanzen und Begießen seiner Palme!

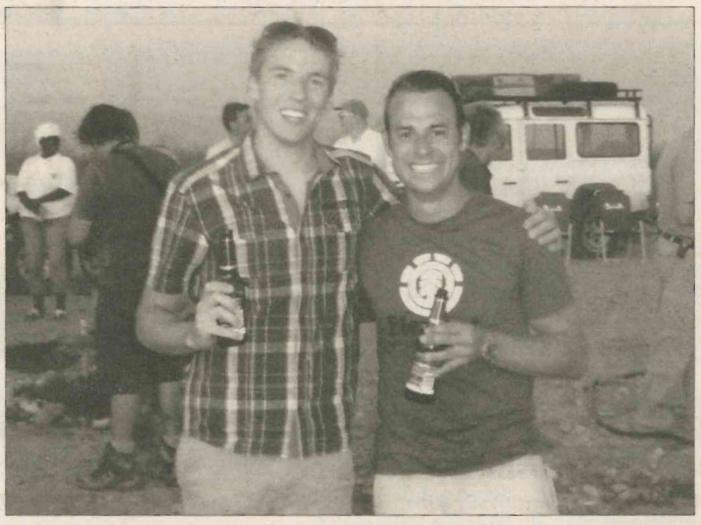

René Hanses Und Sebastian Beule strahlen über alle Backen!

Blick vom Küppelturm

von Stefan Pieper



Borkumkapelle brachte Weihnachtsständchen

Mittlerweile ist es schon zu einer Tradition geworden. Die Borkumkapelle bringt den Witwen der "TuRa Alten Herren" ein Weihnachtsständchen. Auf dem Foto waren die Musiker gerade bei Maria Klauke auf'm Hahn. Nach ein paar schönen Weihnachtsliedern ging es mit dem Zacharias Omnibus weiter zur nächsten musikalischen Station.

KAISER
FENSTER & ROLLADEN
○ Markisen
○ Jalousetten
○ Rolltore
○ Haustüren
Beratung - Planung - Ausführung
59872 Meschede-Berge
Auf dem Lohnsberg 15
Fon: 02903-1258 Fax: -6306



Frohes neues Jahr

Ein farbenprächtig leuchtendes Feuerwerk erhellte den Freienohler Himmel in der Silvesternacht. Von der Kapellenstraße konnte dieses wunderbar beobachtet werden.



Reibeplätzchenwanderung des SGV

Die erste Wanderung des Jahres war ein voller Erfolg. Zur Reibeplätzchenwanderung zum Gasthof Becker in Hellefeld kamen 41 Wanderer. Der Wanderweg führte über die Siedlung und Hellefelder Höhe. "Mit so einer guten Beteiligung hatten wir nicht gerechnet", freute sich Wanderführer Klaus Albers, denn auch das Wetter spielte an diesem Tag mit. Als nächstes steht beim SGV die Mitgliederversammlung am 12. Januar um 17 Uhr im Haus Vierjahreszeiten auf dem Programm.



Neue Wärmeshirts für Fußballer

Die erste Herrenmannschaft des TuRa durfte sich über neue Sportbekleidung freuen. Dank der Unterstützung durch das VersicherungsCenter der Sparkasse Meschede und der Provinzial steht den Fußballern nun eine wärmende Bekleidung zur Verfügung, die ihnen Birgit Koppermann überreichte.

GARANT FÜR SCHÖNHEIT UND SCHUTZ
maas
MALERFACHBETRIEB
MESCHEDE-FREIENOHL
BÜRO: HAUPTSTRASSE 72
TELEFON: (0 29 03) 5 67
WERKSTÄTTEN: IM OHL 28
TEL.: 20 75 • FAX: 16 13
www.malermaas.de

Die Fachmann-Seite

Autovermietung

Autovermietung GUNKEL
Arnsberg, Tel. 02931-960 660

Bausanierung · Fliesenleger

Wolfgang Kipar
Am Roa 9 · 59872 Meschede
Tel. 0160 - 93 71 76 92

Bauunternehmung

Eisenberg GmbH
Rumbeck, Am Jungfernborn 9
Tel. 0 29 31 / 37 78 · Fax 37 79
Mobil 0178-835 07 25

Bürotechnik

PC's, PC - Zubehör, Drucker ...
MODERNE BÜROTECHNIK MÖRCHEN & WAHLE GmbH
Klosterstraße 6, 59821 Arnsberg
Tel.: (02931) 4412 - Fax: 13183
EIGENE PC MEISTER-WERKSTATT

Elektroinstallation

BIERBAUM
ELEKTRO-MONTAGEN
Planung und Beratung
Twiete 5a, 59821 Arnsberg
Tel. 02931/5271-0, Fax 5271-71

Jörg Schmidt
Tiergartenstraße 35 - Arnsberg
Telefon 02931-21466

Dachdecker

Willy Hesse
Dammstraße 5, Tel. 5213-0

Thomas Schürmann
Im Schanzfeld 6 · 02937-81308

Dichtigkeitsprüfung

Thomas Müller
Oeventrop · Kirchstraße 23
T. 02937/455 · 01577/147 49 77

Dienstleistungen

Thomas Schroeder
Handwerksdienstleistungen
- Fliesen-, Platten-, Mosaikverlegung
- Brenn- und Kaminholzhandel
- Baumfällungen - Winterdienst
- Dienstleistungen rund um´s Haus

Tel. 0176 - 247 864 36
von-Eichendorffstr. 14, 59823 Arnsberg

Fahrräder

Zweirad Hülsmann
Oeventrop · Kirchstraße 56

Finanzen

Postbank-BHW
Rudolf Horstmann
Rumbecker Str. 4, 02931-526912

Fliesenleger

Stefan Schroeder
V.-Eichendorff-Str.14 Oeventrop
02937/1308 + 0175/2000503

Frisör

Salon Brigitta Boche
Für Sie & Ihn, Kirchstr. 15, Oev., Tel. 437

Fußböden

PARKETT SAPP
So werden Böden verlegt
HOLZ BÖDEN · KORK BÖDEN · ESTRICH BAU · TEPPICH BÖDEN · ELASTIC BÖDEN
Niedereimerfeld 33
59823 Arnsberg
Tel. 02932/96790 · Fax

Haustüren

KAISER
Fenster & Rolladen
Mes.-Berge · 02903-1258

Innendekoration + Gardinen-Reinigung

Dirk J. Müller Inneneinrichtung
Clemens-Aug.-Str. 2, Tel. 12044
www.mueller-djm.de

Kunststoff-Fenster

GLASSCHLIMBACH
FENSTER · HAUSTÜREN
TORE · ROLLADEN
MARKISEN
59821 Arnsberg, Ruhrstraße 46-50
(02931) 17 00 Fax 3885

Brüggemann GmbH
0291/2712 - Meschede-Enste

Klempnerei-Installation

Bernd Liesenfeld
Hellefelder Str. 133, Arnsberg
Tel.02931/5202-0, Fax 5202-13

Bruno Bause
Burgweg 2, Tel. 02931/3748

Küchen- u. Wohnideen

JPape Küchen und Wohnideen
Inhaber Jochen Pape
Alter Markt 8
Tel. 02931-936131

Maler/Lackierer

Klaus HACHMANN Malermeister
- Energieberatung
- Wärme-Dämmsysteme
- Fassadenanstrich
- Gerüstbau
- Mod. Raumgestaltung

Oeventrop, Hohe Str. 21
Tel. 02937/2324 · Fax 2335
malerbetrieb-hachmann@web.de
www.malerbetrieb-hachmann.de

Markisen

Dirk J. Müller Inneneinrichtung
Clemens-Aug.-Str. 2, Tel. 12044
www.mueller-djm.de

Metallbau, Stahlbau, Schlosserei

Metallbau Feldmann
Telefon: 02937 - 6190
Mobil: 0178 - 6376190

Norbert Finke
Ruhrstr. 27a · Tel. 3006

Radio · Fernsehen

RADIO BUCHARDT
Gutenbergplatz · Tel. 10731

TV:Mommertz
Service u. Verkauf
Telefon 0 29 31 / 47 31

VERKAUF & REPARATUR
BOSCH
sowie Geräte weiterer Hersteller
PiWiNSKi
HIFI · VIDEO · TV · CENTER
HAUSGERÄTE · ELEKTRO · SERVICE
TELEKOMMUNIKATION
Meisterbetrieb
Clem.-Aug.-Str. 55 02931/10277
Clem.-Aug.-Str. 80 02931/530336
59821 Arnsberg

Reisen buchen bei:

„Die Reiseprofis“
TUI-Reisecenter Stephan Hoppe
Steinweg 2, Arnsberg, 02931-2059

Schreinerei

Schreinerei Beleke
Inh. M. Geißler, Tel. 10515

Brüggemann GmbH
0291-2712 Meschede-Enste

Schreinerei Nurk
Zur Feldmühle 2 · Tel. 10548

Schreinerei PLÖGER
59823 Arnsberg
Niedereimerfeld 7, Tel. 6822

Sanitär + Heizung

Stiefermann
Auf der Hude 12 · Tel. 02931-938993

Fiedler & Schmidt GmbH
Tiergartenstraße 35
Tel. 02931-10815



Unsere Beilagenpreise:
bis 20 g = 4,0 Cent
bis 30 g = 5,0 Cent
bis 40 g = 6,0 Cent

Schankanlagenservice

M. Rother
Propangas
Kohlensäure
Alles für die Schankanlage
Rebell 13 – Oeventrop – 02937/2323

Schanktechnik Hess
02931-896464 · 0173/8115167
www.schanktechnik-hess.de

Telefon/Computer

ALLES AUS EINER HAND
Prokcom MULTIMEDIA SHOP

Computer & Handy, neu & 2 nd Hand,
Festnetz und DSL Anschluss, u.v.m.
Festnetzflat telefonieren für 9.95 €
ins Deutsche Festnetz
Kirchstrasse 27, Oeventrop
02937-827007 info@prokcom.de

Stuckgeschäft

Stuckgeschäft D. Rocholl
Außen- u. Innenputz - Altbau-sanierung und Vollwärmeschutz
Tel.: 0 29 37 / 10 18 · Fax 22 67

URKUNDEN

Urkunden
zu allen Anlässen:
Druckerei + Verlag
F.-J. Molitor
Am Sonnenstück 21 -
Tel. 02937/2480, Fax 2482
59823 Arnsberg-Oeventrop

Versicherungen

PROVINZIAL
Rolf Spindelndreher
Breiter Weg 11 - Freienohl
Tel.02903-1250, Fax 2632

Unsere Beilagenpreise sind supergünstig:
bis 20 g = 4,0 Cent
bis 30 g = 5,0 Cent
bis 40 g = 6,0 Cent

Sind Sie ein Fachmann?
dann sollten Sie hier preiswert und auffällig werben!
Info **02937-2480**

Nr. 2 63. Jahrgang 30. Januar 2013 An alle Haushaltungen!



ARNSBERGER POST

Das älteste, kostenlos verteilte Anzeigenblatt der Bundesrepublik Deutschland

KLAKAG feierte Jubiläum auf höchstem Niveau

Von Volker Hansmann

77 Jahre Frohsinn, Heiterkeit, Humor und Spaß – 77 Jahre KLAKAG in Arnsberg. Das 77-jährige Bestehen der Karnevalsfabrik KLAKAG wurde gebührend gefeiert – nicht wie gewohnt in der Festhalle, sondern im Sauerlandtheater auf höchstem Niveau. Die Gäste schritten über einen roten Teppich ins Foyer und ließen sich von da an berauschen. Die Girls der Prinzengarde schmückten in venezianischen Kostümen das Foyer, so wie man es nur aus Filmen kennt. Sitzungspräsident Lars Meißner und Kanzler Peter Hoffmann begrüßten die Gäste auf das herzlichste im ausverkauften Sauerlandtheater. Die Gäste bekamen ein Programm vom erlesenen Geschmack geboten. Künstlerisch,

FBN Ferdinand Beleke Nachf.
Unser Aktionsangebot gültig nur im Februar 2013

Ballistol Universalspray
200ml = UVP. 6,49€
Jetzt + 20% Inhalt
= 240ml zum gleichen Preis.
Und Jetzt bei uns nur 4,95 €
Preis pro Dose solange der Vorrat reicht!
Alles für's Handwerk!
Dübel
Schrauben
Handwerkzeuge
Schlösser+Zylinder
Clemens-August-Straße 57 - 59821 Arnsberg - Tel.: 02931 12322

Der Service macht den Unterschied!
PIWINSKI
HIFI • VIDEO • TV • CENTER
HAUSGERÄTE • ELEKTRO • SERVICE
Clemens-August-Str. 55 & 80, 59821 Arnsberg
Tel.: 02931 - 10277 & 02931 - 530336, E-Mail: piwinski@t-online.de

Rechtsanwälte · Notarin · Fachanwälte
Überörtliche Sozietät Kraas, Bienstein & Elvers-Klingeberg

Kanzlei Oeventrop
Kirchstraße 53 59823 Arnsberg
Tel.: 0 29 37 / 66 66 E-mail: Kraas-Bienstein@t-online.de
Fax: 0 29 37 / 22 33 Homepage: www.Kraas-Bienstein.de

Bernhard Kraas
Rechtsanwalt und Fachanwalt für Arbeitsrecht und Verkehrsrecht
Weitere Schwerpunkttätigkeiten:
- Mietrecht
- Landwirtschaftsrecht

Christina Elvers-Klingeberg
Rechtsanwältin und Notarin
Weitere Schwerpunkttätigkeiten:
- Erbrecht
- Grundstücksrecht
- Vereinsrecht

Kanzlei Freienohl
Breiter Weg 12 59872 Meschede
Tel.: 0 29 03 / 85 00 06 E-mail: Bienstein-Kraas@t-online.de
Fax: 0 29 03 / 85 00 07 Homepage: www.Kraas-Bienstein.de

Martin Bienstein
Rechtsanwalt und Fachanwalt für Familienrecht
Weitere Schwerpunkttätigkeiten:
- Bau-, Architekten- und Werkvertragsrecht
- Erbrecht
- Forderungseinzug / Inkasso

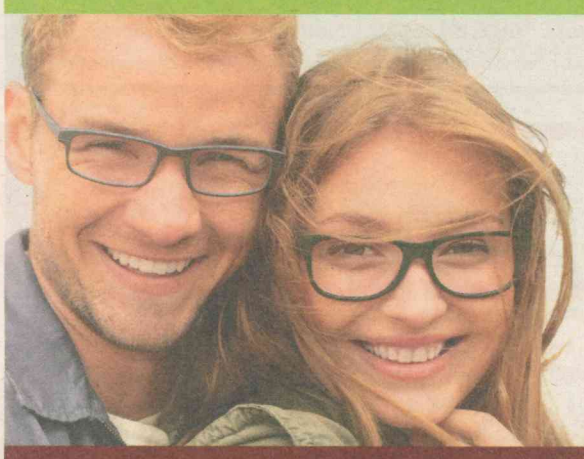
BRILLEN ROTTLER
Bis zu € 150,– für Sie!
Jetzt Startgeld sichern!
Jetzt bis zu 150€ sparen...
mit dem Startgeld von Brillen ROTTLER!
www.brillen-rottler.de | www.hörgeräte-rottler.de | www.facebook.com/brillenrottler
Brillen ROTTLER: Neheim - Hüsten - Arnsberg - Sundern

€ 50,– ROTTLER-Startgeld
Beim Kauf einer kompletten Brille ab 149 Euro sparen Sie jetzt 50 Euro auf den Kaufpreis.
Gültig bis 28.02.2013. Nicht mit anderen Angeboten und Gutscheinen kombinierbar.

€ 100,– ROTTLER-Startgeld
Beim Kauf einer kompletten Brille ab 299 Euro sparen Sie jetzt 100 Euro auf den Kaufpreis.
Gültig bis 28.02.2013. Nicht mit anderen Angeboten und Gutscheinen kombinierbar.

€ 150,– ROTTLER-Startgeld
Beim Kauf einer kompletten Brille ab 549 Euro sparen Sie jetzt 150 Euro auf den Kaufpreis.
Gültig bis 28.02.2013. Nicht mit anderen Angeboten und Gutscheinen kombinierbar.

BIERBAUM
ELEKTRO-MONTAGEN
Planung und Beratung
Twiete 5a · 59821 Arnsberg
Telefon 0 29 31 / 5271-0 · Telefax 0 29 31 /5271-71
Ihr E-Check-Partner

Ihr Elektrofachbetrieb für:
- Elektro-Installation für Wohn-, Gewerbe- und Industrieanlagen
- Daten-Netzwerktechnik
- Elektro-Heizung
- Einbruchmeldeanlagen
- Brandmeldeanlagen
- Beleuchtungsanlagen
- Blitzschutz
- SPS-Steuerungen
- Gebäudekommunikation



Jubiläumsprinz „Olli" - Oliver Erbel



Tollitute Bianca Erbel schlug das Herz im ¾- Takt.



Vanessa und Theresa von der Tanzgarde empfingen die Gäste in ihren venezianischen Kostümen.

schöngeistig und mit viel Profil lief ein über 4- stündiges Programm ab, welches von Sitzungspräsident Lars Meißner gekonnt moderiert wurde. Erster Höhepunkt war der Auftritt der Schlagzeuggruppe der Musikschule. Hier boten 3 junge Männer einen echten Ohren- und Augenschmaus, sie trommelten auf den Tritten von Alu-Stehleitern und erzeugten erstklassigen Trommelwirbel. Anschließend erfolgte die Proklamation des Kinderprinzenpaares. Christopher Steinke (12), „der blauweiße Sportler" ist auf dem Lüsenberg zu Hause und besucht die 6c des Mariengymnasiums. Seine Hobbys sind Handball, Angeln, Fußball und Schalke 04. Seine Prinzessin ist Mira Meißner (11), „die Tanzfee". Mira wohnt in der Clemens-August Straße und besucht ebenfalls die 6c im Mariengymnasium. Ihre Hobbys sind, Tanzen in der Tanzgarde und mit Freunden treffen.
Nach einer kleinen angesetzten Pause erhoben sich die Gäste von ihren Plätzen und empfingen den neuen Jubiläumsprinzen der KLAKAG. Oliver Erbel (30), „der jubilierende Muffrikaner", ist Wirt der Kegelgaststätte „KeBaR" im Landsberger Hof und wird von seinen Freunden und Gästen „Olli" genannt. Der gelernte Bäcker und Koch ist mit Tollitute Bianca verheiratet und haben einen Sohn namens Noah. Die hauseigenen Tanzgarden „Teddybären", „Gänseblümchen" und „Prinzengarde", gaben alles und kamen mit ihren Tänzen beim Publikum bestens an. Die Alt-Arnsberger Stimmungsband „Pauerländer" um Fred, Ludolf, Uli und Werner umrahmte die Jubiläums-Prinzenproklamation musikalisch.



Manfred Hochstein wurde von einem Stelzen-Show-Girl überrascht.

RADIO BUCHARDT
Gutenbergplatz · Tel. 10731
Die rettende Nummer bei Service-Kummer
0 29 31 / 1 07 31

ARNSBERGER POST
Herausgeber: Franz-Josef Molitor, Am Sonnenstück 21, 59823 Arnsberg-Oeventrop, Tel. 02937-2480, Fax 02937/2482. e-mail: Arnsberger.Post@t-online.de
Auflage: 18.100 verteilte Exemplare in Freienohl, Oeventrop, Rumbeck, Uentrop, Arnsberg, Niedereimer, Wennigloh, Bruchhausen und Breitenbruch.
Herstellung: Druckerei Molitor, Arnsberg-Oev., Am Sonnenstück 21, Tel,02937/ 2480, Fax 2482
Zur Zeit gilt die Anzeigenpreisliste Nr. 61 vom 1.1.2013.
Namentlich gekennzeichnete Artikel geben nur die Meinung des Autors wider.
Die Verwendung von Anzeigenlayouts, Mitteilungen etc. durch andere als den Herausgeber ist - auch auszugsweise - nur mit Genehmigung desselben zulässig.

Meisterhaft
HESSE
Dach Wand Abdichtung
Dammstraße 5 · 59821 Arnsberg
Tel. 0 29 31/52 13-0
Fax 0 29 31/52 13-20
willy-hesse@t-online.de

2 Partner
gemeinsam für Sie stark!
Fiedler & Schmidt GmbH
Elektro Jörg Schmidt GmbH & Co. KG
Tiergartenstraße 35 · 59821 Arnsberg
Telefon: 0 29 31/1 08 15
Notdienst 0160/5 84 36 10
Telefon: 0 29 31/2 14 66
Notdienst 0171/8 05 47 11
info@elektrobetrieb-schmidt.de · www.elektrobetrieb-schmidt.de

Arnsberger Post Februar 2013
calpam
Heizöl
Calpam Mineralöl-Gesellschaft mbH
Hammerweide 12, 59821 Arnsberg
Gutschein
... über 25 Liter Calpam – Heizöl plus.
Rufen Sie uns an:
08 00 / 1 01 21 68 oder 0 29 31 / 52 65 - 0
(gebührenfrei anrufen)
Name, Anschrift:
Dieser Gutschein ist bei Ihrer nächsten Bestellung anzumelden und bei Belieferung an unserem Tankwagen einzulösen. Je Lieferung wird ein Gutschein angerechnet.
Dabei gilt eine Mindestabnahme von 1.500 Litern. Gilt nicht bei Internetkäufen!
Gutschein gilt nicht bei Sammelbestellungen. Nicht übertragbar. Gültig bis 31.12.2013



Pierre Boogaerts mit seiner Gattin Brigitte, kamen eigens aus Belgien zur Proklamation.



Waltraud und Elisabeth waren für kurze Zeit ihre Männer abhanden gekommen.

Sarah hat in Deutsch eine Fünf.
Wenn sie groß ist, will sie Lehrerin werden.



Wissenschaftler bestätigen:
LOS hilft im Lesen und Schreiben.*

Nachdem letztes Jahr Sarahs Deutschnote im Zeugnis wieder so schlecht war, entschloss sich ihre Mutter zu schauen, wo die Probleme ihres Kindes liegen.

Gut beraten im LOS
Sarahs Mutter war ratlos – bis sie auf das LOS stieß. Dort stellte man unter anderem in Tests fest, wo Sarahs spezielle Schwächen liegen, und entwickelte einen individuellen Förderplan für sie.

Erfolg in der Schule
In ihrer kleinen Fördergruppe arbeitet Sarah nun zweimal pro Woche an dem, was ihr bislang so schwer fiel. Dank erster Fortschritte ist sie nun richtig motiviert – schließlich, das weiß sie, braucht man gute Zeugnisse, um Lehrerin werden zu können.

Über den individuellen Förderunterricht für Ihr Kind informiert Sie Reinhard Ruberg, LOS Arnsberg, Telefon 02931 937517.

LOS
wissenschaftlich bestätigte Qualität
* Infos unter www.LOS.de



Rudi, Margret und Manfred genossen den Theater-Karneval.



Jasmin und Mici waren vom Karnevals-Virus infiziert.

Brüggemann GmbH

Maßarbeit aus Meisterhand seit 1958



Ein Ansprechpartner Tausend Möglichkeiten

Bau- und Möbelschreinerei
Eigene Fertigung
Fensterbau
-Kunststoff, Holz und Alu
Lieferung und Montage!
Schall- ● Wärme- ● EinbruchSCHUTZ
Haustüren ● Markisen ● Zubehör
Innenausbau
Brandschutztüren und -wände
-Holz und Alu (T30 + T90)
Rauchschutz-Türen und -elemente
-Holz und Alu

Schneidweg 3 59872 Meschede-Enste
Tel.: 0 29 1 / 27 12 Fax: 0 29 1 / 51 534
www.brueggemann-schreinerei.de

EBERT
CLEMENS-AUGUST-STR. 62
59821 ARNSBERG
TEL: 02931/12123

lattoflex „Das Rückgrat für Ihr Bett"®



Alt-Arnsberger Damen lauschten Pastorin Klöpper

Das Frauenforum Arnsberg und die Gleichstellungsbeauftragte der Stadt, Ulrike Quante, waren Gastgeber zum 21. Neujahrsempfang im Rittersaal des Alten Rathauses. Im überfüllten Saal nahmen etwa 120 Damen an einem aktuellen Vortrag unter dem Motto „Wandel der Familie", den die Dipl. Theologin Diana Klöpper begeistert vortrug. 1992 war der erste Neujahrsempfang für Damen, den die damalige stellv. Bürgermeisterin Renate Schaub ins Leben rief. Diana Klöpper begann ihren Vortrag mit Auszügen aus dem Alten Testament, aus dem hervorging, dass Kain und Abel schon früher keiner „ordentlichen" Familie angehörten. Später ging die Theologin auch auf Maria ein, die zwar nicht verheiratet war, aber einen Sohn gebar, der unser Jesus war. Heute werden allein erziehende Mütter, in den seltensten Fällen auch Väter, immer noch wie vor 50 Jahren, mit einem pejorativen Blick gesehen. Schade. Das Idealbild der Familie spiegelt heute Vater Mutter Kind(er). Aber es gibt auch andere Formen von Familien, zum Beispiel Patchwork-Familien, wo der Vater seine Kinder und die Mutter ihre Kinder mit in die Ehe bringt. Das Familien-Klischee hat sich im Laufe der Jahre nicht wesentlich geändert. Die Mutter sorgt für Haushalt und Kinder und der Vater ist haushaltstechnisch fast immer überfordert und frönt lieber seinen Hobbys. Zu alledem gehören heute immer mehr Kinder zu unverheirateten Eltern, Ob Mode oder Trend, man kann es sich aussuchen. Fast jedes zehnte Kind wird heute von Paaren ohne Stammbuch geboren, also unverheiratete. „Die Idealfamilie kennen wir nur aus der Werbung", so die Theologin Diana Klöpper.

VOHA

premio
Reifen + Autoservice
Helau!
Mäntau!
Wir
wünschen
viel
Vergnügen
beim
Karneval!
Ferdinand Schulte
GmbH • Dieselstraße 5
59823 Arnsberg
Telefon 0 2931/6044



Von links: Ulrike Quante (Gleichstellungsbeauftragte), Monika Espert-Daute (Frauenforum), Diana Klöpper (Dipl. Theologin), Erika Hahnwald (stellv. Bürgermeisterin) und Tatjana Tillmann (Buchautorin).

Kleines Lädchen mit großer Wirkung

Nomen est omen, diese lateinische Redensart trifft vorzüglich auf den Vornamen der Betreiberin des kleinen schmucken Lädchens mit Kunstblumen aus Seide zu. Florisa Da Rocha, gelernte Floristin, eröffnete kürzlich in der Rintelenstraße 7 ein Geschäft mit traumhaften Dekorationsartikeln aus Seidenblumen. Ob Gestecke, Kränze, Fenster- oder Tisch-Deko, Vasen, Schalen, mit dem dazugehörenden Beiwerk, dies alles und noch viel mehr ist von der Inhaberin alles in Handarbeit gefertigt. Detailgetreue Gestecke in passenden Keramikvasen lassen jedes Zimmer erstrahlen. Blätter und Blüten sind aus edlem Tarpaulin hergestellt – die Täuschung ist perfekt. Künstliche Orchideen zum Beispiel, lassen sich vielseitig verwandeln, ob in Boden- oder Tischvasen, sie sehen immer bezaubernd aus. Floristin Florisa Da Rocha, ist eine kreative Spezialistin auf ihrem Gebiet, in ihrer großzügigen Ausstellung sind nicht nur Artikel für die Ausschmückung des eigenen Heimes zu sehen, sondern sie bietet auch ihre Hilfe zu familiären Anlässen, wie Hochzeiten, Jubiläen usw. an. Auch Restaurants und Hotels sind hier an der richtigen Adresse. Blumen-Deko für jede Jahreszeit in jeder Aufmachung mit den passenden Accessoires und mit allem Drum und Dran sind hier zu bekommen. Jeder Raum bekommt ein wirklichkeitsnahes Flair. Selbstverständlich können auch spezielle Kundenwünsche erfüllt werden. Geöffnet ist das Lädchen von Mo. – Fr. 10 -13 h und von 14 – 18 h. Sa. Von 9 – 13 h.

VOHA



Florisa Da Rocha in ihrem schmucken Lädchen.



Der Hörladen
• Persönlich • Freundlich • Kompetent
Das Fachgeschäft
für Hörgeräteakustik
www.derhoerladen.de
0 29 31 / 52 99 13 · Gutenbergplatz 50 · 59821 Arnsberg

EISENBERG GMBH
BAUUNTERNEHMUNG
Schlüsselfertiges Bauen
59823 Arnsberg-Rumbeck · Am Jungfernborn 9
Telefon: 0 29 31 - 37 78
Telefax: 0 29 31 - 37 79
Mobil: 0178 - 835 07 25
Viel Spaß beim Karneval

Großes Lob an Familie Prinzler

„Auf eure Mitarbeit wollen und müssen wir uns auch in Zukunft verlassen", so der 1. Vorsitzende des Anglerverein „Ruhrwellen" e.V. Arnsberg, Lothar Prinzler bei der Jahreshauptversammlung im Anglerheim in der Wolfsschlucht. Von Schriftführer Alex Müller hörten die zahlreich erschienenen Mitglieder die letzten Protokolle der Monatsversammlungen und von Kassierer Christian Prinzler eine gut geführte Finanzlage.

Unter guter Beteiligung wurde im letzten Sommer die Ruhr-Renaturierung an der Schützenwiese mit Neubepflanzung von Schilf und die Pflege der Fischtreppe an der Kamelbrücke durchgeführt. Große Freude herrschte unter den Petri-Jüngern, als der Vorsitzende den Zuschuss vom Land NRW für neuen Fischbestand bekannt gab. Jugendwart Dirk Dietrich berichtete über eine intakten Jugendgruppe, er ließ aber auch wissen, dass man sich hier freuen würde, neue Jugendliche (von 10 -16 Jahren) für das Angeln zu begeistern. Ohne Gegenstimmen verliefen die turnusmäßigen Wahlen des Vorstandsteams und der Gewässerwarte. So bleibt Lothar Prinzler 1. Vorsitzender, Alex Müller Schriftführer, Christian Prinzler Kassierer, Thomas Hovestadt und Martin Schulte Gewässerwarte. 2. Vorsitzender Rene von Courbiere sagte, dass sich die Familie Prinzler in ganz hervorragender Weise für den Verein engagiert und dass dieses in der heutigen Zeit keine Selbstverständlichkeit mehr ist. Die Mitglieder bestätigten die Laudatio mit einem kräftigen Applaus. Die Mitglieder verstehen sich nicht als Ausbeuter der Ruhr, sondern setzen sich für die Hege und Pflege des Gewässers ein. Am 15. Juni wird in gewohnter Weise das Sommerfest am Vereinsheim gefeiert. Bei den Ehrungen wurde für 40 Jahre Mitgliedschaft Rene von Courbiere mit der Verbandsurkunde und Goldnadel ausgezeichnet. 25 Jahre gehören Dieter Deimel, Dieter Loeper, Walter Lüdeking, und Werner Zörner dem Verein an, sie wurden mit der Verbandsurkunde und einer Silbernadel geehrt. „Gemeinsam führen wir unseren Verein in eine erfolgreiche Zukunft", so Lothar Prinzler zum Schluss der Versammlung und Gabi Prinzler machte noch einmal die „Tassen" voll. „Petri Heil!!" VOHA



Die geehrten Mitglieder mit dem Vorsitzenden Lothar Prinzler (links)

Tolle Reise-welten
BUS TEAM SAUERLAND
Starke Partner - starke Leistung.
Ihre Treue wird belohnt!
Der neue KATALOG ist da !!!
!!! Osterreisen !!!
Termin: 29.03.13 - 01.04.13:
Bautzen & die Oberlausitz ab 389,-
Leipzig ab 299,- // Paris ab 309,-
Schwerin, Ostseeküste & Mecklenb. ab 399,-
Termin: 01.04.13 - 07.04.13:
Italienische Blumenriviera ab 709,-
Termin: 28.03.13 - 05.04.13:
Rom ab 1019,-
Venedig, Venetien & der Brentakanal
7 Tg 9.-15.4.13 & 15.-21.10.13
HP, 2x 3*Htl in Sterzing, 4x 4*Hotel an der Adria, Stadtf. in Verona, Venedig & Ravenna, Schifffahrt Brentakanal, Villa Widman & Pisani, Besuch San Marino, ... ab 739 € p.P.
Schweizer Winterzauber
Schweizer Bergbahnen genießen!
5 Tage Mi. 06.03.13 - So. 10.03.13
4x HP im 3***Hotel in Brig, Bahnfahrten Mont-Blanc-Express & „Auf den Spuren" des Glacier-Express inkl. Lunchpaket, Zermatt, ... ab 559 € p.P.
Glanzvolle Côte d'Azur
Nizza-Grasse-Cannes-Monaco-St. Tropez
7 Tg 16.-22.4.13 / 11.-17.10.13
HP, 2x Zwischenübern., 4x 3***Htl in Nizza, Stadtf. in Nizza, alle Ausflüge mit Reiseleitung: Monaco, St. Tropez, Cannes, Grasse mit Parfumeriebesuch, ... ab 745 € p.P.
„Der NEUE Katalog REISE-ERLEBNISSE 2013 ist da! Jetzt kostenlos anfordern!"
Henneke-Touristik: 02931 / 52540
Knipschild-Reisen: 0291 / 994040
Hunau-Reisen: 02977 / 512
Kersting-Reisen: 02973 / 97980
Tuss Bus: 02985 / 262
TAXI SERVICE zubuchbar
Für alle, die mehr wollen: www.busteamsauerland.de

finke metall
metallbau & gestaltung
Norbert Finke · Metallbauermeister · Ruhrstr. 27a
59821 Arnsberg · Tel. 02931 - 30 06
• Alu-Fenster und Haustüren
• Stahl- und Edelstahlgeländer
• Treppen und Tore
• Zaunanlagen
• Garagentore
• Automatische Torantriebe
• Glasüberdachungen
• Sonnenschutz und Markisen
www.kunstschmiede-finke.de info@kunstschmiede-finke.de

ALLES MIT GEBRO HERWIG
Bevor Sie kalte Füße kriegen
HEIZUNG
GEBRO HERWIG
HAUS TECHNIK
Obereimer 12 · 59821 Arnsberg
Telefon 02931 - 5212-0 · www.gebro-herwig.de
SANITÄR · HEIZUNG · ELEKTRO · KLIMA



Energie-Know-how aus dem Sauerland
Stiftung Warentest test
PowerPellets Die Wärme der Zukunft!
Anlieferung im eigenen LKW
Heizöle - Kraftstoffe - Schmierstoffe
GRÜNE
Grüne Mineralöle GmbH & Co. KG
Kappenohl 2
59821 Arnsberg
Telefon: 02931 5241-0
Telefax: 02931 5241-20
E-Mail: info@aral-gruene.de
Internet: www.aral-grüne.de

Neues gastliches Kapitel in der Festhalle

Weit über 300 Schützenbrüder- und Schwestern zählten die Verantwortlichen beim diesjährigen Neujahrsfrühschoppen der Arnsberger Bürgerschützengesellschaft in deren Festhalle. Hauptmann Peter Erb begrüßte alle Anwesenden ganz herzlich, besonders das amtierende Königspaar Ferdi Beleke und Daniela Otte, wünschte allen ein gutes neues Jahr sowie ein erfolgreiches Schützenjahr. Zwei Schützenbrüder Andreas und Reiner, die Geburtstag hatten, wurden mit einem kräftigen Horrido beglückwünscht. „Ab heute schlagen wir ein neues gastronomisches Kapitel auf, denn ich darf euch das neue Festhallen – Wirtepaar vorstellen", so Hauptmann Erb. Wolfram und Anke Bock sind die neuen Betreiber der Festhalle und man sieht es beiden an, dass es ihnen Spaß macht, die Festhalle zu bewirtschaften. „Wir treten zwar in sehr große Fußstapfen, aber wir werden uns bemühen unser Bestes zu geben, denn schließlich haben wir hier einen gut funktionierenden Vorstand mit dem die Zusammenarbeit hervorragend klappt", so Wolfram Bock zur „Arnsberger Post". Alt-Arnsberg haben die Bock´s schon kennen gelernt, haben sich bereits bei einigen Kollegen der „Zunft" vorgestellt und waren von der vorgefundenen Gastfreundlichkeit angenehm überrascht. Hauptmann Erb bedankte sich noch einmal bei Hans-Dietmar und Angelika Wosberg für die 24 Jahre guter Zusammenarbeit mit den Bürgerschützen. Bei dem Neujahrsfrühschoppen der von allen vier Kompanien ausgerichtet wurde, präsentierte sich eine Musik-Formation aus „Pauerländer" und „Dinner 4 one", die für exzellenten Musikgenuss sorgten.

VOHA



Das neue Wirtepaar Wolfram und Anke Bock sowie Hauptmann Peter Erb.

MGV Concordia: Vorstandsteam einstimmig bestätigt

Bei der diesjährigen Jahreshauptversammlung des Männergesangverein Concordia 1864, wurde das Vorstandsteam einstimmig für weitere zwei Jahre wieder gewählt: 1. Vorsitzender Klaus H. Meier, Schriftführer und Kassierer Hans Lukas, Vertreter der aktiven Sänger Erhard Krupa, Vertreter der passiven Sänger Harald Honisch, Notenwart Herbert Beleke und Fähnrich Lutz Prohaska. Das Ergebnis war eine überzeugende Bestätigung für die Führungsriege. Zur Versammlung begrüßte der Vorsitzende Klaus H. Meier eine stattliche Zahl an Sängern, allen voran Chorleiter Bernd Koch und gab die Tagesordnung bekannt. Otto Höch wurde vom Vorsitzenden für 60 Jahre aktives Singen im Chor ausgezeichnet. Otto Höch stiftete dem Chor eine Chorpartitur, die ihm bei nächster Gelegenheit mit einem Ständchen vorgetragen wird. Von nun an wechselt Otto Höch (85) aus den Reihen der aktiven Sänger in die Reihen der passiven Sänger. Günter Helnerus (entsch.) gehört dem Chor seit 50 Jahren, Rudolf Solbach (entsch.) seit 40 Jahren und die Sänger Herbert Beleke, Bernd Mielisch (entsch.), Thomas Prohaska (entsch.) und Karl-Heinz Riedel seit 25 Jahren an. Heinz Lenze war 2012 Spitzenreiter bei den Probeabenden, er fehlte nur einmal. Er bekam vom Vorsitzenden Klaus H. Meier eine Bildcollage und für seine Gattin Konfekt überreicht, weil sie so oft auf ihn verzichten musste. Zahlreiche Auftritte und Besuche bei befreundeten Chören, sowie die Präsenz bei diversen Stadtfesten in Alt-Arnsberg, blieben positiv in Erinnerung. Auch für dieses Jahr liegen wieder zahlreiche Einladungen vor. Chorleiter Bernd Koch: „Ich bin stolz auf euch und sehr zufrieden mit allen, wir singen, uns macht das Spaß und wir machen dass, so lange es geht" – mit diesen bewegenden Worten vom Chorleiter, blicken die Concordianer in die Zukunft. Vorsitzender Klaus H. Meier wurde im letzten Jahr in den Vorstand des Kreissängerbundes (KSB) gewählt. Die Concordia ist der älteste Chor in Alt-Arnsberg und kann im nächsten Jahr auf 150 Jahre zurück blicken. Dieses herausragende Ereignis soll gebührend gefeiert werden. Der Chor bewirbt sich daher auch für die Ausrichtung des Schnadeganges 2014. Vorsitzender Klaus H. Meier bedankte sich zum Schluss der Versammlung für die rege Teilnahme und lobte die Aufmerksamkeit und die Disziplin der Sänger während der Versammlung. Am Ende stimmte Chorleiter Bernd Koch das Lied „Wenn Freunde auseinander gehen, sagen sie Auf Wiedersehen" an. Concordia vivat, crescat, floreat! VOHA



Von links: Klaus H. Meier, Herbert Beleke, Otto Höch, Bernd Koch und Karl-Heinz Riedel.

Das kleine
Neueröffnung am 01. Februar 2013
Altstadt-Café
Hanstein 36 • Alt-Arnsberg • Tel.: 0 29 31 - 93 91 51

Wosberg
INDIVIDUELLE GASTLICHKEIT
NEU! Weiberfastnacht in der KulturSchmiede ab 18.11 Uhr!
KulturSchmiede
Apostelstraße 5
Wosberg´s Catering-Service
Wosberg´s in der Bezirksregierung
Seibertzstraße 1
Laurentiusstraße 1
Tel. 02931/10138
oder 3919
www.wosberg.de

Wer nicht inseriert wird vergessen!!!

Schlechte Zeugnisse:

Warum Eltern mit Schimpfen und Verbieten nichts erreichen

Der Termin der Halbjahreszeugnisse rückt näher und der Blick von Eltern und Kindern richtet sich schon jetzt auf die Versetzungszeugnisse im Sommer. Fallen die Noten oder bei den jüngeren Schülern die Beurteilungen nicht so positiv aus wie erwartet, ist der erste Impuls vieler Eltern: schimpfen, verbieten und die gerade erst verschenkten Spielsachen wieder wegsperren.

Doch den jungen Menschen unter Druck zu setzen ist keine Lösung, denn das Problem wird dadurch nur verschärft. "Die richtige Reaktion kann daher nur sein, zu trösten, aufzumuntern - und gemeinsam nach einer Lösung zu suchen. Denn hinter angeblicher Faulheit stecken manchmal ganz andere Probleme, eine Lese-/Rechtschreibschwäche zum Beispiel", sagt Reinhard Ruberg, Leiter des LOS in Arnsberg.

Je nach Grad der Schwierigkeiten geht man davon aus, dass rund 25 Prozent aller deutschen Kinder und Jugendlichen Probleme beim Lesen und Schreiben haben. Da kaum ein Schulfach ohne Lesen und Schreiben zu bewältigen ist, erhalten lese-/rechtschreibschwache Schüler nicht nur im Fach Deutsch schlechte Zensuren. Zu der schulischen gesellt sich zudem die seelische Belastung. Junge Menschen mit einer Lese-/Rechtschreibschwäche befinden sich oft in einem Teufelskreis aus Misserfolg, Kritik und Entmutigung. Der einzig dauerhafte Ausweg aus diesem Dilemma ist eine gezielte Förderung der betroffenen Schüler, wie sie in den meisten Fällen jedoch nicht durch eine öffentliche Schule und erst recht nicht durch eine einfache Nachhilfe realisiert werden kann. Die LOS, die Lehrinstitute für Orthographie und Sprachkompetenz, widmen sich seit rund 30 Jahren der Entwicklung der mündlichen und schriftlichen Sprachkompetenz mit dem Schwerpunkt der Förderung von lese-/schreibschwachen jungen Menschen. An rund 200 Standorten in Deutschland, Luxemburg und Österreich werden jedes Jahr viele Tausend Kinder, Jugendliche und junge Erwachsene erfolgreich betreut, seit 2004 auch in Arnsberg.

Eltern können beim Verdacht auf eine Lese-/Rechtschreibschwäche die Lese- und Rechtschreibleistung ihres Kindes nach vorheriger Anmeldung unter der Telefonnummer 02931 937517 im LOS Arnsberg kostenlos testen lassen. In einem ausführlichen Beratungsgespräch wird das Testergebnis mit den Eltern besprochen.

Internet: www.LOS.de

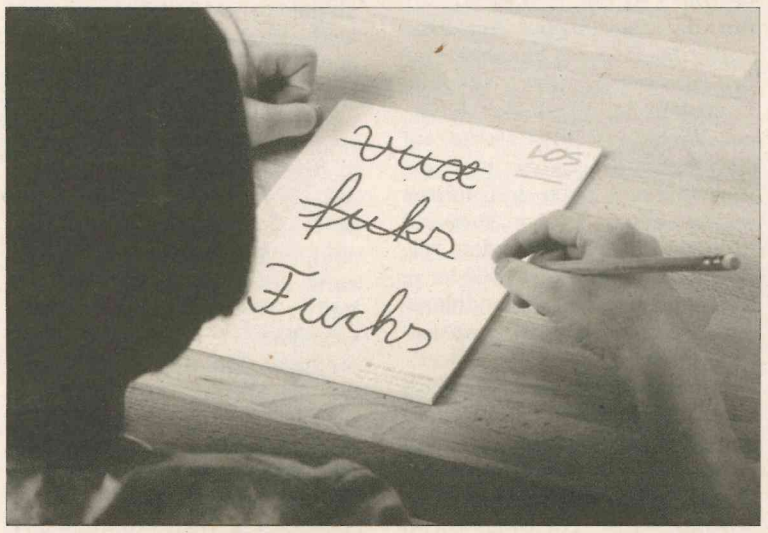

Erst wenn der letzte Laden zu ist werden wir merken, was es im Internet alles

NICHT gibt!

Möchten Sie das erleben?

Sagen Sie JA zum heimischen Fachhandel!

Der Einzelhandel sorgt nicht für die Leerstände - es sind die fehlenden Käufer!

Franz-Josef Zecher – ein treuer Schützenbruder

Zur 58. Jahreshauptversammlung begrüßte der 1. Vorsitzende Meinolf Neumeister eine große Anzahl von Schützenbrüder- und Schwestern, seine besonderen Grüße galten dem amtierenden Königspaar Martin Krick und Raphaela Streit sowie dem Stadtoberst Hans Peter Berger. In einem Rückblick lies der Vorsitzende das vergangene Jahr noch einmal aufleben. Höhepunkt war zweifelsohne das Schützenfest und der Schützenkommers. Die Teilnahmen an anderen Veranstaltungen auf Stadt- und Kreisebene blieben auch nicht unerwähnt, die Schützen vom Muffrikaner Bataillon waren mit dem Schützenjahr 2012 sehr zufrieden.

Zu den Details nahm Geschäftsführer Hubert Vornweg Stellung, der auch ausführlich die Protokolle verlas. Kassierer Mathias Korte gab einen akribisch geführten Kassenbericht ab. Die Kassenprüfer erteilten dem Kassierer sowie dem gesamten Vorstand einstimmig Entlastung. Bei den Vorstandswahlen ergaben sich keine Änderungen, lediglich Heimwart Leon Maks gab sein Amt an Beate Krebs ab, die nun die erste „Heimwartin" in der Geschichte der Bruderschaft ist. Seit 50 Jahren gehört Franz-Josef Zecher der Bruderschaft an, er erinnert sich noch genau an das Jahr seines Eintritts in die Bruderschaft, Vorsitzender war Dr. Theodor Bannenberg und Hauptmann Alfons Hümmecke und in diesem Jahr wurde auch auf der Mitgliederversammlung im Jägerhaus der Beschluss gefasst ein Schützenheim zu bauen. Baubeginn war dann 1964. Seit 40 Jahren sind Karl Röse, Friedhelm Schlüter und Karl-Heinz Vierkante in der Bruderschaft. Karl-Friedrich Böhm, Bernd Fette, Jürgen Funke, Thomas Hoffmann, Christian Korte, Friedhelm Rath, Eduard Schilling, Klaus Walter und Dirk Zecher sind seit 25 Jahren Mitglieder des Bataillons. Der in früheren Jahren so beliebte „Schützen-Stammtisch" soll in Zukunft wieder an Bedeutung gewinnen. Drei Mal jährlich sollen sich Schützenbrüder und Mitglieder vom Vorstand in lockerer Runde zum offenen Dialog treffen. In ausgesuchten Gaststätten im Stadtgebiet soll hier über Anregungen, Meinungen, Kritiken und Veranlassungen gesprochen werden. Traditionsgemäß erklang im Anschluss der Versammlung das Lied „Hurra, ich bin ein Jägersmann vom Muffrikaner Bataillon." Schützenkönigin Raphaela Streit und einige Vorstandsdamen reichten den Mitgliedern anschließend leckere Bütterkes. VOHA



Karl-Heinz Zecher ist seit 50 Jahren Mitglied in der St. Hubertus Bruderschaft.

Borderline-Angehörigen-Treffen

Am Dienstag 05.Februar, von 18-20 Uhr treffen sich zum ersten Mal Angehörige von Borderlinern im Bürgerzentrum Bahnhof Arnsberg, Clemens-Auguststr. 116.

Dort können sich Angehörige, über das Zusammenleben mit Betroffenen und der Krankheit austauschen, Fragen stellen und Antworten bekommen. Anmelden und Information zum Treffen ab 15 Uhr unter 02903-7516

Interessantes aus Niedereimer

von Detlev Becker

Trotz Eis und Schnee in Osterstimmung - Kreative Niniviten bereiten sich auf nächsten Ostermarkt vor

Auf den anstehenden Ostermarkt am 9. März 2013 bereiten sich seit geraumer Zeit schon die Kreativen Niniviten aus Niedereimer vor. Seit Monaten sind die Damen und Herren von früh bis spät damit beschäftigt wieder allerlei schöne Osterdekorationen sowie Gebrauchs- und Esswaren herzustellen. Die Besucher dürfen auch in diesem Jahr wieder gespannt sein, auf Alles, was sie „Rund ums Ei" erwartet. Neu angeboten werden frühlingshafte Näh- und Handarbeiten wie Patchwork- und Leinentaschen sowie Deko für Haus und Garten und Tiffanyarbeiten. Aber auch auf die altbewährten künstlerischen Objekte wie Tischdekorationen, Moosringe, selbstgemachte Grußkarten für allerlei Anlässe (Ostern, Hochzeit, Trauer etc.) brauchen die Besucher nicht zu verzichten. Ebenfalls können die Gäste wieder süße Köstlichkeiten aus der Küche, wie Marmeladen, Liköre u.ä. erwerben. Dazu passend mit angeboten wird ebenfalls wieder das Kochbuch „Niedereimer kocht und backt", ein wahrer Renner für alle Kochbegeisterten.

Bei dem 11. Ostermarkt der Kreativen Niniviten am 9. März bieten 13 Aussteller und zahlreiche Helfer an zehn Ständen ihre in Handarbeit hergestellten Waren an. Interessierte Besucher und Käufer sind an diesem Tag in der Zeit zwischen 14 und 18 Uhr herzlich in die Halle Friedrichshöhe in Niedereimer willkommen. Die Gäste sind zudem eingeladen in der reichhaltigen Cafeteria und Waffelbäckerei, die inmitten der Halle wieder zum Genießen und Innehalten aufgebaut ist, Platz zu nehmen. Kuchenspenden hierzu nehmen Frau Karin Wirth und Brigitta Gregori für die Kreativen noch gerne entgegen.

Der Erlös aus dem Verkauf des Ostermarktes sowie der Cafeteria kommen erneut der „action medior", einem Medikamentenhilfswerk in Tansania/Afrika, zugute. Ein Infostand ist an diesem Tage aufgebaut und berät sowie informiert die Besucher.

Nach dem großen Erfolg beim letzten Ostermarkt veranstaltet die St. Stephanus Bücherei erneut das Buchantiquariat auf der Bühne der Halle. Hier können Kiloweise gebrauchte Bücher, CD´S oder Musikkassetten erworben werden. Diese Einnahmen kommen allerdings der örtlichen Bücherei zugute.

Nun hoffen die Verantwortlichen und Aussteller der Kreativen Niniviten, die alle unentgeltlich und für den Guten Zweck tätig sind, wieder auf regen Zuspruch aus der Bevölkerung, um die „action medior" sowie die heimische Bücherei finanziell unterstützen zu können.



Bemaltes Deko-Ei mit Ausstellungshinweis



waagen Hoffmann
www.waagen-hoffmann.de
Ruhrstraße 31 ☺ 59821 Arnsberg
Tel:02931-10142 ☺ Fax:02931-10342
☺ Waagen ☺ Schneidemaschinen
☺ Registrierkassen

PROVINZIAL
Ralf Schilde e. K.
Marktstraße 37
59759 Arnsberg-Hüsten
Tel. 0 29 32 / 5 39 50
ralf.schilde@provinzial.de

Gestern - Heute - Morgen

Informationen aus dem Entendorf

Der Karnevalsmonat ist da, liebe Leserinnen u. Leser!

Und die Tage sind schon wieder eine Stunde länger geworden. Zwei Gründe, sich zu freuen. Reichlich Veranstaltungen und Termine finden im "Entendorf" statt. Fußball- Jgd.-Turniere richtet der TuS am 6. u.7.Febr. in der Hüstener Sporthalle "Grosse Wiese" aus. Im Pfarrheim findet am 6.2. ab 19.57 Uhr die Karnevalsveranstaltung der KOLPINGFAMILE statt. Kneipen-Karneval ist am SAMSTAG, den 13. Februar im "HOTEL ZUR POST" angesagt. Der Gesangverein lädt alle Jecken zu einer urigen, fröhlichen Party ein. Stimmung u. Humor werden groß geschrieben. Alle "ENTEN" sind ab 19.00 Uhr herzlich eingeladen!!!! Sonntag, 14.2., ist der Tag der VERLIEBTEN (Valentinstag)!!! Am 19.2. hat der Taubenverein seine Generalversammlung im "Hotel zur Post". Die Jahresdienstbesprechung der Freiw. Feuerwehr ist am Sa. 20.2. Beim Gesangverein wird 6 Jahre GemiCho und Stiftungsfest am Samstag, den 27.2. im "Hotel z. Post" gefeiert. Unterhaltung und große Tombola sind angesagt.

Musikverein: 21.2. Jahreshauptversammlung

Am Sonntagmorgen, den 21.2. findet die JHV des Musikvereins Bruchhausen statt. Beginn: 11.00 Uhr im Vereinslokal Körner. Wichtige Punkte stehen auf der Tagesordnung. So muß die Versammlung nach drei Jahren wieder einen neuen Vorstand wählen. Außerdem werden verdiente u. langjährige Mitlieder u. Aktive geehrt. Das Jugendblasorchester umrahmt die Veranstaltung. Antonius Reuther, seit vielen Jahren 1. Vorsitzender, lädt alle Mitglieder herzlich ein, und hofft auf große Beteiligung. An dieser Stelle ist den Musikanten für die vielen " schönen kostenlosen musikalischen Einsätze" in 2009, im "ENTENDORF" herzlich zu danken, und dem Verein weiterhin alles Gute und den Aktiven viele gute Töne zu wünschen.

Kirche: Jahresstatistik, Kollekten, Sternsinger

Nachfolgend Zahlen u. Daten aus der Kirchengemeinde. In Klammern die Angaben aus 2008.

Im Jahre 2009 wurden 19 Kinder (26) getauft. 23 Kinder (21) gingen zur 1. Hl. Kommunion. Getraut haben sich 4 Paare (10). 49 Jugendliche (45) wurden gefirmt. 22 Sterbefälle (27) waren zu verzeichnen. Kirchenaustritte gab es 4 (1). Eintritte (0).

Die großen Kollekten ergaben folgendes Ergebnis. Adveniat 2354 Euro (2710), Misereor 1184 Euro (1273), Renovabis 212 Euro (235(, Missio 191 Euro (240).

Mitteilen möchte ich auch noch, dass Frau Karin Herting, vor wenigen Tagen 2200 EURO aus dem Jahre 2009 für die AKTION "AVICRES" (Straßenkinder in Brasilien) übergeben wurden, und zwar 800 Euro vom Vereinsring "Musik u. Basar im Advent", 400 Euro von "Suppe statt Braten" der Frauengemeinschaft und 1000 Euro von der Kolpingfamilie. Dazu kommen noch 5100 EURO (4500 Euro in 2009) von den Sternsingern.

Fußball: Es geht bergauf!!!

Die Talsohle ist durchschritten, es geht langsam bergauf. Es muß ja nicht gleich die Zugspitze sein, die man erklimmt, aber der eine oder andere Berg im Sauerland darf es schon sein. 18 Monate Durststrecke, aus vielerlei Gründen, liegen hinter den TuS-Fußballern. In diesen eineinhalb Jahren standen ca. 15 Spieler der 1. Mannschaft für Monate, ja fast ein ganzes Jahr wegen Krankheit oder Verletzung nicht zur Verfügung, haben aus diversen (Alters-)Gründen aufgehört, oder den Verein gewechselt. Folge dessen, und zusätzlich noch durch Wechselschichten mehrerer Spieler war auch die Trainingsbeteiligung immer mangelhaft. Das soll besser werden, weil doch einige Spieler kurz vor der Winterpause wieder zum Kader gestoßen sind, und Krankheit bzw. Verletzung überwunden haben. Man hat in 10 Spielen allein 5 verschiedene Torleute und regelmäßig 5 Jgd.-Spieler, die man für die "Erste" freigeholt hat. einsetzen müssen!!! Zwei Siege hintereinander im Dezember, dazu beide Erfolge zu "NULL" (1 : 0 Sieg beim Spitzenreiter GW Arnsberg, 2 : 0 Sieg in Allendorf) geben Anlass zu berechtigter Hoffnung. Die zwei nächsten Spiele Ende Februar, Anfang März sind Heimspiele gegen Schlusslicht Niedereimer u. Oeventrop II. "Machbar" so meine ich. Dem ehrgeizigen und guten Trainer GÜNTER JOCHHEIM, so wie Robert Dickner mit seinem Fußball-Vorstand, und nicht zu vergessen dem langjährigen Geschäftsführer Carsten Reuther, der neben seinem Vorstandsjob, den er gewissenhaft und gut ausführt, auch der trainingsfleißigste, und einer der "Väter" des Sportheimbaues war und ist, seien die hof-

fentlich anstehenden Erfolge zu gönnen.
Warum junge Nachwuchsspieler so einfach den Verein wechseln - in Bachum, Herdringen, Müschede oder Echthausen wird man bestimmt auch nicht reich - weiß ich nicht. Beim TuS Bruchhausen hatten sie ihre Kollegen, und sind die "Wechselspieler" jahrelang gefördert, unterstützt, betreut u. trainiert worden. Zählt heute das Wort Kameradschaft u. Vereinstreue nicht mehr? Schade, wenn das so ist.
Warum zu uns keine "fremden" Spieler kommen, ist überlegenswert.. Vielleicht liegt es am Aschenplatz?!? Heutzutage spielt man ja lieber "vornehm" auf Kunstrasen!!! Zusammenhalt und andere menschliche u. sportliche Tugenden zählen heute leider nicht mehr so viel. Sicherlich hat man sich da im Vorstand auch schon mal Gedanken darüber gemacht. Wir haben, wie erwähnt, mit Günter Jochheim einen Super-Trainer, der im November in der Sportschule Hennef am Rhein mit Ex-Profis wie Christian Wörns (Dortmund) und Bernd Schneider (Leverkusen) seine A-Trainerlizenz in einem mehrwöchigen Lehrgang erneuert hat (GLÜCKWUNSCH GÜNTER), ein schmuckes, neues SPORTHEIM, und werden in ein paar Jahren wahrscheinlich auch einen neuen Sportplatz bekommen. Das sind doch eigentlich positive Perspektiven. Und feiern können die "SCHWARZ-GELBEN" auch, wie der folgende Bericht verspricht.

TuS 02: Weiberball u. Kinder-Karneval

An "WEIBERFASTNACHT" (Donnerstag, 11.2.), "steigt" zum 2. Mal der GROSSE "WEIBERBALL" der TUS-FUSSBALLABTEILUNG in der geschmückten und warmen Schützenhalle. Beginn ist um 16.00 Uhr. Stimmung PUR ist angesagt. Zivile Preise und ein Imbiss erwarten die JECKEN, aus nah und fern. Echte Karnevalsmusik, Schunkellieder und alte Schlager für JUNG und ALT sind im PROGRAMMM. Für die richtige Musik- Mischung sorgt TUS-AKTEUR ROBIN LEVERMANN. Er wird die Halle zum "Kochen" bringen. Nicht nur Frauen sind willkommen. Kostüme sind erwünscht!!!
Nachmittags ab 14.30 Uhr, (Einlas ab 14.00 Uhr)am Karnevalssamstag (13.2.), findet der beliebte KINDERKARNEVAL des TUS 02 statt. Organisiert von der Fußballabteilung, sind alle Kinder des "Entendorfes" (auch Nicht-Fußballer) in die Schützenhalle eingeladen. Die Verantwortlichen TuS-ler, "federführend" mit Yvonne Weber und Ehemann Volker, der seit einem Jahr Jugendleiter ist, freuen sich über viele kleine und größere Karnevalsfreunde. Selbstverständlich sollen die Kinder ihre Eltern, Omas u. Opas mitbringen. Ein ca. 3-stündiges Programm mit Sketchen. Tänzen, Musik, Büttenreden u. Spielen sorgt für Stimmung und Unterhaltung. Sogar, der im ganzen Sauerland bekannte Zauberer "POMPITZ" aus Iserlohn, konnte verpflichtet werden. Die Veranstalter wünschen sich, dass viele Kinder verkleidet sind. Die Schützenhalle mit Bühne ist gut geheizt und toll geschmückt!!!

Dörfer ohne Vereine arm u. langweilig

Gut besucht, gut organisiert von der Kolpingfamilie, die dieses Jahr für die Ausrichtung zuständig war, und kurzweilig, war der Bruchhausener NEUJAHRSEMPFANG des Vereinsrings am 10.1. in der Schützenhalle. Vorstände aller 17 Vereine, pol. Parteien u. Institutionen waren gekommen. Das kalte Wetter, der 15 cm hohe Schnee u. die glatten Straßen - u. Gehwege haben sicher manchen, vor allem älteren Mitbürger vom Besuch abgehalten. Trotzdem waren alle Vereine anwesend, und der Saal gut gefüllt.
Erstmals eröffnete eine junge, sympathische Dame, Stephanie Hoffmann, vom Vorstand der Kolpingfamilie, die "Sitzung". Sie ist zudem, auch erstmals eine Frau, für das vor wenigen Wochen begonnene Jahr, 2. Vorsitzende des Vereinsrings.
Mit den Worten von Adolph Kolping, der wandernden Gesellen in den Gesellenhäusern seinerzeit Halt geben wollte, ähnlich wie Familien den Menschen Halt geben, begrüßte sie alle Anwesenden. Besonders erwähnte sie Erika Hahnwald (stellvertr. Bürgermeisterin), Ewald Hille, SPD (Ratsmitglied), sowie Raimund Hoffmann (SPD) u. Thomas Pelz (CDU) als neugewählte Kreistagsabgeordnete im HSK.
In der Begrüßungsansprache machte Stephanie Hoffmann deutlich, dass Vereinsleben mehr als nur Freizeitgestaltung sei. "Nur wer das Vereinsleben er - u. gelebt hat, weiß, was hinter dem kleinen Wort "VEREIN" steckt", führte sie weiter aus. Wichtig sei, dass die Menschen das Vereinsleben erleben dürfen, und gerne zu ihrem Verein gehen, wo sie das erfahren, was A. Kolping vor 160 Jahren schon feststellte, was nur ein Verein oder die Familie bieten kann. Eine beeindruckende Begrüßungsrede, über deren Inhalt man nachdenken sollte.
Ewald Hille, seit über 15 Jahren Vorsitzender des Vereinsrings, betonte in seiner Festansprache zunächst, dass er gute Mitarbeiter als 2. Vorsitzende, Geschäftsführer, Internetfachmann, Pressewart u. Beisitzer habe, und das, wie oben erwähnt, erstmals eine Frau 2. Vorsitzende geworden sei, und bedankte sich bei diesen. Bei aller Rivalität der Vereine untereinander sei, so Hille, das Gemeinschaftsdenken, das gemeinschaftliche Handeln, und der Respekt untereinander wichtig. Gerade bei der Abstimmung der Termine von größeren Veranstaltungen hatte es im letzten Jahr das eine oder andere Problem gegeben. Deshalb bedankte sich der Vorsitzende ausdrücklich bei Heinz - Josef Molitor vom SGV, ob seines energischen Auftretens für konfliktlose Termine im DORF-KALENDER!!! Ein Lob bekam der SGV auch für ca. 8 Jahre unermüdlichen Einsatz im und am Jugendheim. Ein Nachfolgeverein für den SGV, der diese Aufgaben aus mehreren Gründen nicht mehr ausführen kann, wurde leider bisher nicht gefunden. Die Jgd.-Arbeit des Vereins, der diese Arbeiten demnächst übernehmen will, kann u.a. seine Nachwuchsarbeit, aber auch Versammlungen, Feiern usw. in den wunderschönen und möblierten Räumen "abhalten". Mit der Fachverwaltung der Stadt soll eine Lösung gefunden werden, wie man den Wünschen der Jugendlichen gerecht wird. Als Fazit bemerkte Hille, dass es gar nicht mehr vorstellbar wäre, ohne großen Idealismus die heutige Jgd.-Arbeit mit ihren Problemen zu bewältigen. Dafür dankte er allen Vereinen!!!
Ganz besonders dankte der Vereinsringvorsitzende dem MGV für den Einsatz im hinter uns liegenden Jahr, besonders dem "CHEF" Jochen Grüter, auch deshalb, weil es dank des Einsatzes der Sänger ein harmonisches u. unkompliziertes Jahr war.
Zwei Sträuße wurden zum Abschluss der Rede noch an den "Mann" gebracht. Frank Neuhaus bekam die Blumen für langjährige Vorstandsarbeit (über 10 Jahre Geschäftsführer) im Vereinsring, und besonderen Einsatz bei der Organisation der Hochwasserhilfe vor zwei Jahren. Heinz Hecking bekamen das Präsent für 40 Jahre unermüdlichen Einsatz in der TuS-Leichtathletikabteilung, Westfalen-Kampfrichter, jahrzehntelang bei den Karnevalssitzungen vor, auf und hinter der Bühne "federführend", Kirchenvorstand, seit kurzem auch aktiv im Förderverein Rodentelgenkapelle. Beide haben die Anerkennung in hohem Maße verdient, und bekamen den entsprechenden Applaus!!! Heinz Hecking musste abends noch nach Arnsberg, um vom Bürgermeister die Bürgermedaille der Stadt Arnsberg für besondere Verdienste in Empfang zu nehmen. HERZLICHEN GLÜCKWUNSCH dafür auch von der "APO" und dem Schreiber dieser Zeilen.
Abschließend berichtete Meinolf Reuther über den Stand der Kapellenrenovierung und rief alle BRUCHHAUSENER auf, zum Erhalt der ehemaligen Bitt - u. Wallfahrtskapelle mitzuhelfen. Der Förderverein ist mittlerweile über 100 Mitglieder stark. Neue Mitglieder sind willkommen.
Erika Hahnwald, die stellvertr. Bürgermeisterin stellte auch, wie Ihre Vorredner, die Wichtigkeit der ehrenamtlichen Vereinsarbeit, und besonders die Jugendarbeit in den Vordergrund. Gerade in der immer knapper werdenden Finanzlage der Stadt, werde diese Aufgabe immer bedeutender und unentbehrlich. Dass die Vereinsarbeit auch viel Spaß macht, wurde übrigens auch deutlich erwähnt.
Nachdem die Sternsinger noch "zu Besuch waren" und ihr Lied gesungen, und für arme Kinder in der Welt gesammelt hatten, gab's leckere Schnittchen.
Ein gelungener BRUCHHAUSENER NEUJAHRSEMPFANG ging mit dem gemütlichen Teil am späten Nachmittag zu Ende, und mein Bericht mit diesem erfreulichen Fazit auch.
Mit freundlichen Grüßen
Heinz - Werner Hoffmann
Krellstr. 11

Partyservice
Fleischerei
Mevenkam
Tel. 0 29 31 / 2 32 48



Im Januar 1967 in der Nähe von „Rindel Üferchen": Rainer Humbeck, Detlef Hoffmann, Manfred Hoffmann, alle aus der Krellstraße.

Das Neueste aus Uentrop

Karneval auch Stresskatalysator

Es gibt Menschen, die nutzen den Karneval als Katalysator für den Stress im Alltag. Besonders im Rheinland ist das sehr ausgeprägt. Abschalten und ausgelassen feiern oder im Kostüm mal in eine andere Rolle schlüpfen - der Karneval bietet viele Facetten, den Alltagsstress hinter sich zu lassen. Deshalb sollen viel Witz, herrlicher Klamauk und eine einfallsreiche Mischung aus Tanz, Büttenreden, Gesang und Sketchen das Programm einer Karnevalssitzung bestimmen. Auch der Schützenverein Uentrop lädt in diesem Jahr wieder zur Karnevalssitzung ein. Leider gab es in den letzten Jahren nur noch sehr vereinzelt Büttenredner oder Gesangsnummern im Uentroper Karnevalsprogramm. Nur noch wenige Aktive sind bereit, in die Bütt zu steigen, da sie mit ihren Auftritten nicht Dank und Anerkennung, sondern für das Lokalkolorit ihres Vortrages häufig harsche Kritik geerntet haben. Karneval ist eben auch die Zeit, in der man Anderen auf humoristische Weise mal den Spiegel vorhalten kann und darf. Der ein oder andere lacht gerne über andere, ist jedoch nicht bereit, über sich selbst lachen zu lassen. Die Tanzauftritte der Prinzengarde sind mangels anderer Darbietungen mehr geworden. Was waren das in früheren Jahren für tolle Auftritte, wenn Dorfbewohner, denen man auf den ersten Blick eine Büttenrede nie zugetraut hätte, mit viel Witz und Ortsbezug in die Bütt stiegen oder zu bekannten Melodien selbst gedichtete Lieder sangen. Man darf gespannt sein, was das närrische Programm in diesem Jahr zu bieten hat. Die Sitzung beginnt am Karnevalssamstag pünktlich um 19.11 Uhr in der Uentroper Schützenhalle. Unter dem Motto "Wir feiern mit Rabatz auf dem Campingplatz" werden die Schützen närrisch.
Bevor der neue Prinz Karneval proklamiert wird, erfolgt die Verabschiedung von "Prinz Jochen der Wiederkehrende" (Jochen Schüttler). Er hat ein tolles Prinzenjahr abgeliefert.
Das zwei- bis dreistündige Programm wird wieder überwiegend von vereinseigenen Akteuren gestaltet.
Wenn beim farbenprächtigen Finale alle Akteure noch einmal auf der Bühne verabschiedet werden und die Musikkapelle mit bekannten und beliebten Karnevalshits die Stimmung auf den Siedepunkt bringt, dann wird sich die Uentroper Schützenhalle in eine lebhafte Campingwiese verwandeln. Eine große Polonaise bildet den Abschluss des Programms. Sie ist der Übergang in eine lange Karnevalsnacht mit Tanz und ausgelassener Fröhlichkeit.



Originelle Kostüme sind das Salz der Narretei.



Richtig Karneval feiern kann auch anstrengend sein.

Rosenmontag wird auch gefeiert

Am Rosenmontag treffen sich die Uentroper mit ihren Familien ab 15.00 Uhr zum Karnevalsausklang in der Schützenhalle. Auch Gäste sind herzlich willkommen. Der Eintritt ist frei.

K.R.



Die erste Wanderung im Jahr 2013 führte die Uentroper Herrenwandergruppe nach Willingen zur Mühlenkopfschanze.

Heute gebracht - morgen gemacht
OEVENTROP
- EFEUWEG 8 -
Telefon 0160 99 64 53 77
Mo.-Fr. 15.00-18.00 Uhr
Sa. 8.30 - 12.30 Uhr
SCHUH 4NN
fußgerecht
Schuhreparatur · Schnelldienst

Wir machen Druck:
Privat- und Geschäftsdrucksachen
Formulare · Vereinsfestschriften
Prospekte · Bücher · Endlospapiere
Digitaldruck · Stempel u.v.m.
Verlag der "Arnsberger Post"
Druckerei + Verlag
Franz-Josef Molitor
Am Sonnenstück 21
59823 Arnsberg-Oeventrop
Tel. 02937/2480

OEVENTROPER
EINZELHANDEL
Nr. 2-2013

Oeventroper KURIER

Glösinger starteten furios in den Karneval!

Rund 500 Gäste waren zum Glösinger Karneval erschienen und sie wurden nicht enttäuscht!

Die Lärmmeßanlage schlug zum ersten Mal zu!

Pünktlich um 19.11 Uhr marschierte Sitzungspräsident Jörg Brouwer mit seinem Piloten-Elferrat aus den Reihen des LSC auf die Bühne und moderierte gut aufgelegt das 2-stündige Programm, dass wieder ausschließlich von eigenen Akteuren gestaltet wurde.
Nach der Begrüßung der Gäste durch Kompanieführer Michael Knappstein gedachte man des erst kürzlich verstorbenen Vollblutkarnevalisten Jochen "Blümchen" Thiedeken mit einer Strophe seines „Blümchenliedes“.
Immer wieder gern gesehen ist bei den Glösingern die Tanzgarde der "HÜKAGE", die auch in diesem Jahr wieder einen prächtigen Gardetanz auf die Bühne legte.
Stefanie Spiegel (Krick) stieg als erste in die Bütt und berichtete als Ärztin aus der Schwarzwaldklinik über die zahlreichen Problemchen der Männer.
Anschließend fand die Ehrung des sympathischen Königspaares Markus und Petra Trüller durch den gut aufgelegten Präsidenten Jörg Brouwer statt.
Richtig Stimmung in den Laden brachten Norman von der Hövel, Daniel Rothenbusch, Sebastian



Für viel Stimmung sorgten wieder die „Kompaniesänger“ Daniel Rothenbusch, Norman von der Hövel, Ruwen Klemm und Sebastian Schrewe - hier mit ihrem „Piratenlied“!



Das amtierende Königspaar Petra und Markus Trüller nahmen nach dem flotten Königstanz ihre Präsente entgegen.



Einen „Brüller“ nach dem anderen lieferten die Büttenasse Marc Schäfers und Ralf Müller!

AUTOHAUS STEINKE
Am Bahnhof 6
59823 Arnsberg
Tel: 02937/6496
auto-steinke@t-online.de
• Neu- & Gebrauchtwagen aller Marken
• Leasing & Finanzierung
• Inspektionen aller Fabrikate
• Unfallreperaturen aller Marken
• Lackierungen
• Dekra-Prüfstützpunkt
Ford
www.auto-steinke.eu
DAIHATSU

RAUMGESTALTUNG
KLAUS HACHMANN
MALERMEISTER
Bringen Sie Farbe in Ihr Haus!
Gemütlichkeit für die eigenen vier Wände. Fragen Sie uns!
• Gebäudeenergieberater (HWK)
• Vermietung einer Hubarbeitsbühne
Klaus Hachmann GmbH
Hohe Straße 21 · 59823 Arnsberg-Oeventrop · Tel. 0 29 37/ 23 24
Mobil 0171 3729054 · www.malerbetrieb-hachmann.de

Schrewe und Ruwen Klemm mit ihrem selbstverfassten Glösinger Karnevalslied.
Die Schützenbrüder Daniel Büenfeld, Björn Flasbart, Christian Voss, Stephan Schürmann, Philipp Bause, Marc Vollmer, Marc Schäfers und Holger Reiter hatten einen Schwarzlicht-Tanz einstudiert, der sehr großen Anklang beim Publikum fand und stürmisch bejubelt wurde.
Ganz große Klasse war auch die Büttenrede von Ralf Müller und Marc Schäfers, die die Lachmuskeln der Gäste arg strapazierten - ein Brüller jagte den nächsten!
Genau der richtige Zeitpunkt, um die Stimmung weiter an zu heizen; dafür sorgten noch einmal die "Kompaniesänger" mit 2 Liedern, wobei besonders das Letztere, der "Piratensong" voll den Nerv des Publikums traf, wirklich ganz große Klasse!
Moritz Berghoff, Marvin Eichler und Marian Bienstein spielten einen Sketch auf einer Baustelle und entzückten das Publikum durch die großartige Artistik, die geboten wurde - es war eine prächtige Zirkusnummer, zu der auch einiges an Mut gehörte!
Letzter Programmpunkt war die Fernsehshow "Das Supertalent". Drei Formationen zeigten beste Publikumsunterhaltung und buhlten mit ihren Leistungen um die Gunst des Publikums. Als Sieger gingen die Protagonisten des "Gläser-Beat" durchs Ziel!
Ein rauschendes Finale mit einer rapellvollen Bühne und zahlreichen Stimmungsliedern war der gelungene Abschluss dieses schönen, 2-stündigen Programms, dass durch die Bank allen Gästen bestens gefallen hat. Keinen hielt es mehr auf seinem Stuhl, alles tanzte, lachte und klatschte mit - Narrenherz, was willst du mehr!
Nach dem Programm starteten die bekannten und beliebten "Groovys" mit ihrer Oldie-Night und unterhielten das Publikum bis in den frühen Morgen - allerdings mit einer 1-stündigen Unterbrechung, denn gegen 22.15 Uhr schlug der „Limiter" unbarmherzig wegen Überschreitung der höchstzulässigen Lautstärke zu und klemmte der Musik für eine Stunde den Strom ab.
Die Bewirtung der Gäste erfolgte durch die Oeventroper Schützenbrüder, für bestes Essen hatte das Team der "Bergklause" wieder reichhaltig vorgesorgt!

Franz-Josef Molitor



Optisch ein Leckerbissen, beim „Supertalent" leider nur der 2. Platz!



Sebastian Schrewe als „Freddy Mercury".

Einladung zum Karnevalsumzug in Oeventrop

Traditionsgemäß findet am Donnerstag, 07.02.13, in Oeventrop der Karnevalsumzug der Grundschule Dinschede statt. Um 10 Uhr versammeln sich alle Schüler auf dem Schulhof und ziehen musikalisch begleitet vom Tambourkorps und dem Musikverein durch den Ort.
Die Kindergärten sind herzlich zur Teilnahme eingeladen.
Erstmalig lädt die Schule auch verkleidete Erwachsenengruppen dazu ein.
Bei Interesse melden sich die Gruppen bitte im Schulbüro Tel. 1260 an.
Wir freuen uns auf einen farbenfrohen, lustigen Umzug!

Capital
Top-Fondsgesellschaft
Höchstnote für
Union Investment
Heft 5/2003, 5/2004, 4/2005, 4/2006, 4/2007, 4/2008, 2/2009, 2/2010, 3/2011, 3/2012

Bringen auch Sie Ihre Schäfchen ins Trockene.
Mit UniProfiRente 4P: Deutschlands beliebtester Riester-Rente

Union Investment

Spar- und Darlehnskasse Oeventrop eG

Kommen Sie zu Ihrem Fachmann!
• Metallbau
• Schlosserei
Viel Spaß beim Karneval!
METALLBAU FELDMANN
Brumlingsen 24 • 59872 Meschede
Telefon: 02937 - 6190 • Mobil: 0178 - 6376190
www.metallbau-feldmann.de



Optimal abgesichert mit der privaten Unfallversicherung von AXA
Maßstäbe / neu definiert AXA
AXA Generalvertretung
Norbert Tomczyk
Kirchstraße 20
59823 Arnsberg
Tel.: 0 29 37/82 70 60
Fax: 0 29 37/82 70 62
norbert.tomczyk@axa.de

hautnah
Kosmetik & Fußpflege
Gabriela Tomczyk
staatl. geprüfte Kosmetikerin und Fußpflegerin
Kirchstraße 20
59823 Arnsberg-Oeventrop
Telefon: 02937 / 82 82 50

Getränke - sind unser Bier!
Viel Spaß beim Karneval!
Otto Hartung
Getränke Star
59823 Arnsberg-Oeventrop
Kirchstraße 4 · Tel: 02937/82 99 55

Glösinger Kompanie wächst und wächst

Am 11. + 12. Mai wird die Festwiese im Siepen eingeweiht

101 Glösinger Schützenbrüder waren zur Generalversammlung am 12.1. erschienen.

Kompanieführer Michael Knappstein begrüßte alle Mitglieder und wünschte ihnen und ihren Familien alles Gute für das neue Jahr.

Zunächst gedachte man im stillen Gedenken an die verstorbenen Schützenbrüder Hugo Spindeldreher, Heribert Becker, Ferdi Kleine, Wolfgang Diemar, Robert Küster, Manfred Eickhoff und Jochen Thiedeken.

Danach verlas Geschäftsführer Frank Göckeler das Protokoll der Herbstversammlung.

Unter Punkt 2 wurden die Namen der neu aufgenommen Mitglieder verlesen. Dies sind: Jörg Decker, Jonas Kerwin, Martin Pungel, Yannik Roth, Dominik Storm, Marcel Brüggemann, Frank Schwarzer, Daniel Branco, Henrick Basler, Christoph Löser, Hendrik Hammer und Dirk Gersteköper. Durch diese Neuaufnahmen wuchs die Kompanie auf 843 Mitglieder an.

Anschließend fand die Ehrung der Jubilare statt.

Für ihre 25-jährige Mitgliedschaft wurden geehrt: Martin Abitz, Stefan Biggermann, Thorsten Bornemann, Martin Brüggemann, Kay Flinkerbusch, Odilo Grond, Hubert Harnischmacher, Christian Knappstein, Thomas Kossmann, Christian Pietz, Oliver Pöttgen, Stefan Rock, Bernhard Voss und Josef Zimmermann.

Seit 50 Jahren dabei sind: Gottfried Weidlich, Peter Bräutigam, Werner Vollmer, Peter Hartmann, Fritz Thiele, Werner Findeklee und Alfons Löser.

Weiter ging es mit dem Geschäftsbericht des Geschäftsführers Frank Göckeler, dem Bericht des Seniorenvertreters Hermann Reiter; über die Jugend berichtete ihr Sprecher Moritz Berghoff.

Mit Spannung erwartet wurde der Bericht des Kassierers Norman von der Hövel. Dieser gliederte sich in zwei Teile; den ordentlichen Kompaniehaushalt und die Abrechnung über die neue Festwiese.

Erfreulich erstaunt waren die Mitglieder über die gesunde Finanzlage der Kompanie. Obwohl große Summen in das Projekt Festwiese gesteckt wurden hat die Kompanie noch genügend Reserven für das laufende Haushaltsjahr. Die enorme Spendenfreudigkeit der Mitglieder sowie das außergewöhnlich hohe Maß an Eigenleistung haben zu diesem tollen Ergebnis beigetragen. Das Projekt, das eigentlich auf sieben Jahre ausgerichtet war, ist nun schon nach 2 Jahren zum allergrößten Teil abgewickelt und fast bezahlt. Somit kann die Glösinger Schützenkompanie am 11. und 12. Mai mit aller Gelassenheit und ohne die Last eines großen Schuldenberges ein außergewöhnliches Ereignis mit Pauken und Trompeten feiern! Auch die anwesenden Mitglieder des Bruderschaftsvorstandes waren stark von der Leistungsfähigkeit der Kompanie beeindruckt!

Die Kassenprüfung hatten Walter Koßmann, Markus Weber und Manfred Weber vorgenommen. Walter Koßmann lobte ausdrücklich die absolut saubere und korrekte Arbeit von Norman von der Hövel. Die nachfolgende Entlastung des Vorstandes durch die Mitglieder erfolgte einstimmig.

Für die ausscheidenden Kassenprüfer Walter Koßmann und Markus Weber wurden Thomas Kossmann und Markus Schauerte gewählt, die nun gemeinsam mit Manfred Weber die nächste Kassenprüfung vollziehen werden.

Unter dem letzten Punkt „Verschiedenes" dankte Michael Knappstein den Fahnenträgern Hermann Reiter, Hubert Pietz, Günter Flinkerbusch, Fritz Sommer, Jürgen Kiesel, Wilfried Bernotat und Lothar Görs, die übers ganze Jahr bei Beerdigungen von Mitgliedern ihren Ehrendienst geleistet haben. Im Jahr 2013 stehen bis auf Hermann Reiter alle weiterhin für die Kompanie als Fahnenträger zur Verfügung.

Weiterhin wies Knappstein darauf hin, dass sich Schützenbrüder, die eine neue Uniform benötigen, in Kürze mit dem Arnsberger Modehaus Cruse in Verbindung setzen sollten, damit die Uniformjacke auch rechtzeitig bis zum Schützenfest geliefert werden kann.

Zum Abschluss wurden die Terminkalender der Kompanie ausgegeben und ein Foto von den Jubilaren gemacht.

Die Versammlung endete um 21.30 Uhr. *Franz-Josef Molitor*



Kompanieführer Michael Knappstein mit den Jubilaren *Foto: fjm*

Reparatur aller Flachbildschirme, Radio + Sat.- Anlagen
vom Fachmann
Kostenvoranschlag immer kostenlos
Hanses
Service Center
LCD - TV - Digital - Sat
59823 Oeventrop
Glösingerstr. 94
02937 6696

Wortmann
Ihre Schreiner
GmbH & Co. KG
Mitglied der Oeventroper Werbegemeinschaft
Mitinhaber
Thorsten Stein
Möbel · Küchen · Treppen · Türen
Parkett · Bauschreinerei · Holz- u. Kunststoff-Fenster
Schreinerei Wortmann, Endorfer Str. 7, 59846 Sundern
Telefon 0 29 33 - 58 04 · Fax 0 29 33 - 58 02
www.schreinerei-wortmann.de

„Frauenpower wunderbar – wir starten bei Olympia"

ist das Motto der diesjährigen Karnevalsveranstaltung der kfd, die am Mittwoch, 30.1. in der Schützenhalle Oeventrop stattfindet. Die Karnevalstruppe wird wieder für beste Stimmung mit einem bunten, spritzigen Programm sorgen. Für das leibliche Wohl werden Unmengen leckerer Schnittchen geschmiert und hochprozentige Getränke kalt gestellt. Selbstverständlich ist auch wieder Pfirsichbowle im Angebot. Beginn ist um 19:o1 Uhr, Einlass ab 17:00 Uhr. Der Eintritt beträgt für Mitglieder € 6,00, Nichtmitglieder zahlen € 7,00.

BESTATTUNGSHAUS
Dolle
Eigene Kapelle u.
Abschiedsräume
Oeventrop, Heidemoor 12
baerbeldolle@t-online.de
Telefon 02937-422

Heimischer SGV bietet Oeventropern sehr viel!

Der Oeventroper SGV entwickelt sich weit über das Wandern hinaus....

...und bietet interessierten Bürgerinnen und Bürgern übers Jahr ein vielfältiges Programm an. Auf die einzelnen Veranstaltungen hier näher ein zu gehen würde unseren Rahmen sprengen, dazu wurde eigens von Vorstandsmitglied Klaus Schlotmann der neue Wanderplan erstellt (Foto), das Vorwort dazu stammt aus der Feder von Willi Linn.

Anfang Januar wurde das neue Werk beim Neujahrsempfang im Wanderheim vorgestellt. Klaus Schlotmann schreibt dazu:

Mit dem Wanderplan 2013 setzt der SGV Oeventrop e.V. seine Tradition fort, interessante Aktivitäten unter einem ortsbezogenen Motto anzubieten.

So zeigt der Wanderplan historische Fotos von Gasthöfen im Ort, die als Treffpunkte und Wandergasthöfe eine erhebliche Bedeutung für die Oeventroper hatten. An die früheren Kommunikationszentren und die gepflegte Gastlichkeit erinnert das Vorwort und verweist auf die heute im Ortsbereich im Fokus stehenden Wander- und Radlergasthöfe.

Insbesondere ruft der Wanderplan aber wieder mit ca. 40 verschiedenen Events zum Mitmachen auf. Von der kleinen Wanderung im Umfeld von Oeventrop bis zur Rucksackwanderung im Sauerland sowie Radtouren in der Börde und im Münsterland ist einiges im Angebot. Auch kulturelle und naturkundliche Exkursionen sowie jahreszeitliche Events (Karneval und Herbstfest etc.) gehören traditionell zu Programm. Ergänzt wird das im Wanderplan offerierte Angebot durch die Aktivitäten der Seniorinnen und Senioren, die allwöchentlich ihre Wanderungen und Treff`s im Wanderheim organisieren. Zuletzt verweist der Wanderplan noch auf die geplanten mehrtägigen Wander- und Radtouren hin. So möchte der SGV im neuen Jahr am Deutschen Wandertag in Oberstdorf teilnehmen. Ebenso ist eine Wandertour an der Ahr oder in der Eifel geplant. Der SGV Oeventrop möchte auf diesem Wege das Interesse der Leserinnen und Leser am gemeinsamen Wandern sowie dem Erleben von Natur und Kultur wecken. Sprechen Sie uns an, machen Sie mit!

Mit einer schönen Vorlaufzeit versorgt Willi Linn die Presse mit den Vorankündigungen der nächsten Veranstaltungen; desweiteren sorgt er für ein vielfältiges kulturelles Angebot weit über das Wandern und Radfahren hinaus.

Adolf Drexler pflegt die Homepage des SGV mit Nachrichten und vielen Bildern und eigener Webcam von Oeventrop: http://www.sgv-oeventrop.de/

Neben dem Neujahrsempfang finden mit der Karnevalsfeier, Herbstfest mit Kartoffelbraten und dem Adventskaffee weitere gesellige Veranstaltungen übers Jahr statt; dazu kommen die Mittwochswanderer mit ihren wöchentlichen Märschen mit anschließendem gemütlichen Beisammensein; hier zieht Wolfgang Röttger die Fäden, dessen liebstes Steckenpferd die Organisation von Brauereibesichtigungen ist.

Fast unbemerkt, aber doch schon sehr aktiv hat sich der AKO (Arbeitskreis Ortsgeschichte) gegründet, in dem Ludwig Hoppe die Fäden zieht, unterstützt von sach- und ortskundigen männlichen Bürgern, die fleißig wie die Bienen alte Fotos, Berichte, Festschriften, Filme usw. sammeln und im Laufe der Zeit ein Archiv zusammen stellen werden.

Einmal im Monat treffen sich sangesfreudige Oeventroperinnen und Oeventroper zum Klönen und zur Brauchtumspflege im Wanderheim, organisiert von Dieter Dormann.

Als jetzt „Not am Mann" war, sprang der SGV für die Werbegemeinschaft ein, die sich einfach nicht mehr in der Lage sah, Selbständige und Ladenbesitzer für den Karnevalsstand beim Schulumzug während der öffentlichen Geschäftszeit zu finden.

Für die Obliegenheiten des Wanderheimes ist Hüttenwart Albert Schlupp zuständig, der mit Alfred Krick immer einen kompetenten Mann an seiner Seite weiß.

Ärgerlich für den SGV ist die nun schon 3. mutwillige Zerstörung des Schaukastens, der von Albert Schlupp erbaut und gepflegt wird, dessen Reparatur ihm nicht nur Arbeit sondern dem Verein auch noch unnötige Kosten beschert. Schade, dass es in Oeventrop solche unverbesserlichen Rüpel gibt!

Der Vorstand mit Franz Rüther an der Spitze, wird sich auch weiterhin bemühen, dem Dorfleben vielfältige Angebote zu bieten in der Hoffnung, dass der SGV sich immer wieder durch den Zugang neuer Mitglieder regenerieren kann. Wann kommen auch Sie dazu?

Der „KURIER" wünscht dem SGV ein gutes Gelingen!

Franz-Josef Molitor

Besuch der Bundeskunsthalle in Bonn

Der SGV, Oeventrop lädt im September 2013 seine Mitglieder und Interessierte zu einer Fahrt in die Bundeskunsthalle in Bonn, mit einem anschließendem Besuch des Palais Schaumburg und des ehemaligen Regierungviertels, ein.

Die Kosten der Busfahrt liegen bei ca 17 €.

Der Eintritt in das Museum kostet 10 € Parallel kann auch das Haus der Geschichte besucht werden.

Bei Interesse bitte Rückmeldungen an:

Willi Linn, Telefon: 02937 6007, info@willi-linn.de

Karneval im Wanderheim

Rosenmontag, 11.02.13
Beginn: 15:00 Uhr,
SGV- Heim, Zur Hünenburg

Der Vorstand des SGV Oeventrop lädt alle Mitglieder zur Karnevalsfeier in das SGV-Heim, ein. Um Kostümierung wird gebeten. Beginn ist um 15: 00 Uhr. Das Ende ist offen.

Einladung zum Karnevalsumzug in Oeventrop

Traditionsgemäß findet am Donnerstag, 07.02.13, in Oeventrop der Karnevalsumzug der Grundschule Dinschede statt. Um 10 Uhr versammeln sich alle Schüler auf dem Schulhof und ziehen musikalisch begleitet vom Tambourkorps und dem Musikverein durch den Ort.

Die Kindergärten sind herzlich zur Teilnahme eingeladen.

Erstmalig lädt die Schule auch verkleidete Erwachsenengruppen dazu ein.

Bei Interesse melden sich die Gruppen bitte im Schulbüro Tel. 1260 an.

Wir freuen uns auf einen farbenfrohen, lustigen Umzug!

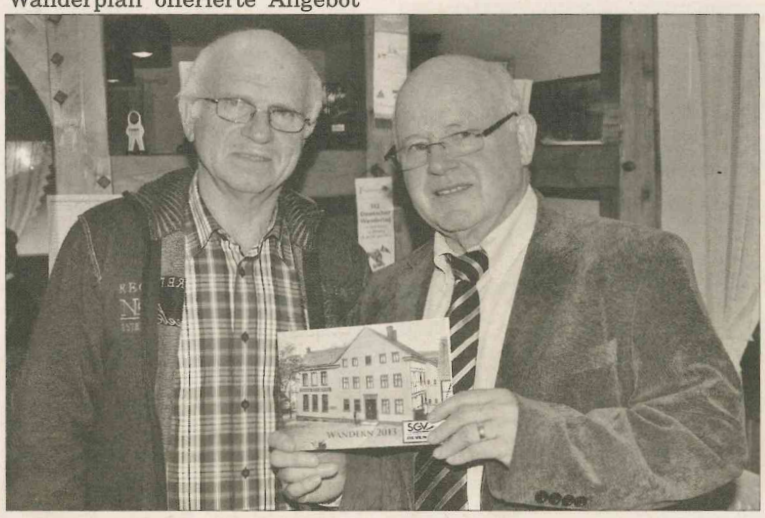

Der Ersteller des Wanderplans, Klaus Schlotmann (r.) präsentiert mit dem Vorsitzenden Franz Rüther sein neuestes Werk mit dem Titelbild des alten Gasthaus Berens an der B 7.



Zum 3. mal wurde nun der Schaukasten des SGV bei Bauerdicks mutwillig zerstört! Es ist ein großes Ärgernis, dass sich offensichtlich jugendliche Betrunkene immer wieder an diesem Infokasten abreagieren. *Foto: Albert Schlupp*

Blick vom Küppelturm

von Stefan Pieper



IhrPlatz kommt für Schlecker

In Freienohl gibt es wieder einen Drogeriemarkt. Am ehemaligen Schlecker Standort hat sich Dorothee Overath mit einem „IhrPlatz" selbständig gemacht. Beliefert wird sie von der zum REWE-Konzern gehörenden Handelsgenossenschaft „Für Sie". Eine offizielle Eröffnung wird in Kürze noch erfolgen. Bis dahin wird das Warensortiment stetig erweitert. Die Öffnungszeiten des neuen Drogeriemarktes sind montags bis freitags von 8:30 – 18:30 Uhr und samstags von 8:30 – 14:00 Uhr.

KAISER
FENSTER & ROLLADEN
○ Markisen
○ Jalousetten
○ Rolltore
○ Haustüren
Beratung - Planung - Ausführung
59872 Meschede-Berge
Auf dem Lohnsberg 15
Fon: 02903-1258 Fax: -6306



Mit Musik ins neue Jahr

Das 7. Neujahrskonzert des Musikvereins war ein voller Erfolg. Die Schützenhalle war bis auf den letzen Platz besetzt. Es mussten sogar noch zusätzliche Tische und Stühle aus dem Speisesaal geholt werden. Das Jugendorchester, das große Blasorchester sowie die Bigband Top Ten begeisterten das Publikum so sehr, dass sie ohne Zugaben die Bühne nicht verlassen durften. Beeindruckend war dabei das Solo auf dem Xylophon von Pascal Göckeler. Beim Wilhelm Tell Galopp ließ er die Schlägel beeindruckend auf den Holzstäben galoppieren.



Weihnachtsbäume fürs Osterfeuer

Die Jugendfeuerwehr war mit dem Ergebnis der Weihnachtsbaumsammlung wieder sehr zufrieden. Gegen eine kleine Spende holten sie die ausgedienten Tannenbäume ab. Mit dem eingesammelten Geld unterstützen die Jungfeuerwehrleute ihre eigene Ausbildung.



Aus Altpapier wird Musik

Das Tambourcorps sammelte Anfang des Jahres Altpapier, Pappe und Kartonagen. Mit Unterstützung örtlicher Firmen wurde die an der Straße bereit gestellten Bündel eingesammelt und in große Container am Sportplatz umgeladen. Der Erlös der Aktion kommt wie immer in die musikalische Ausbildung der Kinder- und Seniorengruppe zu Gute.

GARANT FÜR SCHÖNHEIT UND SCHUTZ
maas
MALERFACHBETRIEB
MESCHEDE-FREIENOHL
BÜRO: HAUPTSTRASSE 72
TELEFON: (0 29 03) 5 67
WERKSTÄTTEN: IM OHL 28
TEL.: 20 75 • FAX: 16 13
www.malermaas.de

Die Fachmann-Seite

Abflussverstopfungen

Abflussdienst für Küche, Bad, WC und Kanäle.
Dichtigkeitsprüfung nach § 61a LWG NRW.
Thomas Müller
Oeventrop · Kirchstraße 23
T. 02937/455 · 01577/147 49 77

Autovermietung

Autovermietung GUNKEL
Arnsberg, Tel. 02931-960 660

Bausanierung · Fliesenleger

Wolfgang Kipar
Am Roa 9 · 59872 Meschede
Tel. 0160 - 93 71 76 92

Bauunternehmung

Eisenberg GmbH
Rumbeck, Am Jungfernborn 9
Tel. 0 29 31 / 37 78 · Fax 37 79
Mobil 0178-835 07 25

Bürotechnik

PC's, PC - Zubehör, Drucker ...
MODERNE BÜROTECHNIK MÖRCHEN & WAHLE GmbH
Klosterstraße 6, 59821 Arnsberg
Tel.: (02931) 4412 - Fax: 13183
EIGENE PC MEISTER-WERKSTATT

Dachdecker

Willy Hesse
Dammstraße 5, Tel. 5213-0
Thomas Schürmann
Im Schanzfeld 6 · 02937-81308

Dienstleistungen

Thomas Schroeder
Handwerksdienstleistungen
- Fliesen-, Platten-, Mosaikverlegung
- Brenn- und Kaminholzhandel
- Baumfällungen - Winterdienst
- Dienstleistungen rund um´s Haus

Tel. 0176 - 247 864 36
von-Eichendorffstr. 14, 59823 Arnsberg

Elektroinstallation

BIERBAUM
ELEKTRO-MONTAGEN
Planung und Beratung
Twiete 5a, 59821 Arnsberg
Tel. 02931/5271-0, Fax 5271-71
Jörg Schmidt
Tiergartenstraße 35 - Arnsberg
Telefon 02931-21466

Fahrräder

Zweirad Hülsmann
Oeventrop · Kirchstraße 56

Finanzen

Postbank-BHW
Rudolf Horstmann
Rumbecker Str. 4, 02931-526912

Fliesenleger

Stefan Schroeder
V.-Eichendorff-Str.14 Oeventrop
02937/1308 + 0175/2000503

Frisör

Salon Brigitta Boche
Für Sie & Ihn, Kirchstr. 15, Oev., Tel. 437

Fußböden

PARKETT SAPP
So werden Böden verlegt
HOLZ BÖDEN · KORK BÖDEN · ESTRICH · TEPPICH BÖDEN · ELASTIC BÖDEN
Niedereimerfeld 33
59823 Arnsberg
Tel. 02932/96790 · Fax

Haustüren

KAISER
Fenster & Rolladen
Mes.-Berge · 02903-1258

Innendekoration + Gardinen-Reinigung

Dirk J. Müller Inneneinrichtung
Clemens-Aug.-Str. 2, Tel. 12044
www.mueller-djm.de

Kunststoff-Fenster

GLASSCHLIMBACH
FENSTER · HAUSTÜREN
TORE • ROLLADEN
MARKISEN
59821 Arnsberg, Ruhrstraße 46-50
(02931) 1700 Fax 3885

Brüggemann GmbH
0291/2712 - Meschede-Enste

Klempnerei-Installation

Bernd Liesenfeld
Hellefelder Str. 133, Arnsberg
Tel.02931/5202-0, Fax 5202-13
Bruno Bause
Burgweg 2, Tel. 02931/3748

Küchen- u. Wohnideen

JPape
Inhaber Jochen Pape
Alter Markt 8
Tel. 02931-936131
Küchen und Wohnideen

Maler/Lackierer

Klaus HACHMANN Malermeister
- Energieberatung
- Wärme-Dämmsysteme
- Fassadenanstrich
- Gerüstbau
- Mod. Raumgestaltung

Oeventrop, Hohe Str. 21
Tel. 02937/2324 · Fax 2335
malerbetrieb-hachmann@web.de
www.malerbetrieb-hachmann.de

Markisen

Dirk J. Müller Inneneinrichtung
Clemens-Aug.-Str. 2, Tel. 12044
www.mueller-djm.de

Metallbau, Stahlbau, Schlosserei

Metallbau Feldmann
Telefon: 02937 - 6190
Mobil: 0178 - 6376190

Norbert Finke
Ruhrstr. 27a · Tel. 3006

Radio · Fernsehen

RADIO BUCHARDT
Gutenbergplatz · Tel. 10731

TV:Mommertz
Service u. Verkauf
Telefon 0 29 31 / 47 31

VERKAUF & REPARATUR
AEG
sowie Geräte weiterer Hersteller
PiWiNSKi
HIFI · VIDEO · TV · CENTER
HAUSGERÄTE · ELEKTRO · SERVICE
TELEKOMMUNIKATION
Meisterbetrieb
Clem.-Aug.-Str. 55 02931/10277
Clem.-Aug.-Str. 80 02931/530336
59821 Arnsberg

Reisen buchen bei:

„Die Reiseprofis“
TUI-Reisecenter Stephan Hoppe
Steinweg 2, Arnsberg, 02931-2059

Schreinerei

Schreinerei Beleke
Inh. M. Geißler, Tel. 10515
Brüggemann GmbH
0291-2712 Meschede-Enste
Schreinerei Nurk
Zur Feldmühle 2 · Tel. 10548
Schreinerei PLÖGER
59823 Arnsberg
Niedereimerfeld 7, Tel. 6822

Sanitär + Heizung

Stiefermann
Auf der Hude 12 · Tel. 02931-938993
Fiedler & Schmidt GmbH
Tiergartenstraße 35
Tel. 02931-10815



Unsere Beilagenpreise:
bis 20 g = 4,0 Cent
bis 30 g = 5,0 Cent
bis 40 g = 6,0 Cent

Schankanlagenservice

M. Rother
Propangas
Kohlensäure
Alles für die Schankanlage
Rebell 13 – Oeventrop – 02937/2323

Schanktechnik Hess
02931-896464 · 0173/8115167
www.schanktechnik-hess.de

Telefon/Computer

ALLES AUS EINER HAND
Prokcom MULTIMEDIA SHOP
Computer & Handy, neu & 2 nd Hand,
Festnetz und DSL Anschluss, u.v.m.
Festnetzflat telefonieren für 9.95 € ins Deutsche Festnetz
Kirchstrasse 27, Oeventrop
02937-827007 info@prokcom.de

Stuckgeschäft

Stuckgeschäft D. Rocholl
Außen- u. Innenputz - Altbau-sanierung und Vollwärmeschutz
Tel.: 0 29 37 / 10 18 · Fax 22 67

URKUNDEN

Urkunden
zu allen Anlässen:
Druckerei + Verlag
F.-J. Molitor
Am Sonnenstück 21 -
Tel. 02937/2480, Fax 2482
59823 Arnsberg-Oeventrop

Versicherungen

PROVINZIAL
Rolf Spindelndreher
Breiter Weg 11 - Freienohl
Tel.02903-1250, Fax 2632

Unsere Beilagenpreise sind supergünstig:
bis 20 g = 4,0 Cent
bis 30 g = 5,0 Cent
bis 40 g = 6,0 Cent

Sind Sie ein Fachmann?
dann sollten Sie hier preiswert und auffällig werben!
Info **02937-2480**

Nr. 3 63. Jahrgang 28. Februar 2013 An alle Haushaltungen!

ARNSBERGER POST

Das älteste, kostenlos verteilte Anzeigenblatt der Bundesrepublik Deutschland

Alte Familientradition bleibt erhalten

von Volker Hansmann

„Ich bin der letzte Mohikaner", sagt Jan Pach. Seine Hände sind mit Lederleim verschmiert. Der gelernte Schuhmacher betreibt bei uns in Alt-Arnsberg an der Clemens-August-Straße eine kleine Schuhmacherwerkstatt. Schon als kleiner Junge hatte er auf dem Hocker in der Werkstatt seines Vaters in Oberschlesien gesessen. Mit einem Kittel, den seine Mutter extra für ihn genäht hatte. Dutzende von Leisten lagen damals in den Regalen von Vaters Werkstatt, in der 6 Schuhmachergesellen arbeiteten. Sein Vater fertigte damals noch Schuhe nach Maß - Sonderanfertigungen für die feine Gesellschaft. Später siedelte die Familie von Oberschlesien nach Soest, wo Vater bis 1992 weiterhin eine Schuhmacherwerkstatt führte. Im Alter von 14 Jahren stand für Jan Pach fest, ich werde auch Schuhmacher. Seinen Beruf erlernte er in der Werkstatt seines Vaters, eine Familientradition, die er nie als Verpflichtung empfunden hat.

„Mir hat das immer schon Spaß gemacht", sagt er. Jan Pach ist heute 61 Jahre alt, seit 1982 bei uns in Alt-Arnsberg und möchte auch hier noch einige Zeit bleiben. Jan Pach investiert viel Zeit in seine Arbeit, denn sie verlangt eine erhebliche Genauigkeit. Jedes Loch, jede Naht und alles geklebte muss exakt stimmen. „Wenn ein Schuh einmal fertig ist, kann man ihn nicht mehr ändern", erklärt er. Er vereinigt in seinem Ein-Mann-Betrieb Tradition und Moderne. Zwei Nähmaschinen gehören zum Werkstatt-Inventar, eine neuzeitliche und eine aus dem Jahr 1934. Er näht auf beiden je nach Bedarf. Betritt man die kleine gediegene Werkstatt, riecht es nach Leder und Leim. „Riecht gut, oder?", fragt er mich grinsend. Dann nimmt er den Schuh von Frau H. und schleift die Sohle rau, um ihn neu zu besohlen. Später nimmt er sich die Schuhe von Herrn E. vor, die müssen genäht und mit Ledersohlen und Absätzen versehen werden. Jan Pach sitzt auf dem Hocker und vor ihm der so genannte Pinnfuß, auf dem die kleinen Nägelchen in den Schuh geschlagen werden. Ob er sich schon einmal auf den Finger gehauen hat, fragte ich ihn. „Ein Schuhmacher, der sich noch nicht mit seinem Hämmerchen auf die Finger gehauen hat, ist kein Schuhmacher", entgegnet er lapidar. Herrenschuhe, Damenschuhe, Kinderschuhe, Sandalen, Pantoffeln und Schlappen – „was zu machen ist, mache ich", sagt er „und das ist wirklich vielseitig." Kunden nennen ihm ihre Wünsche, er setzt sie um – auch



Jan Pach fühlt sich wohl in seiner Werkstatt. Er ist einer der letzten seiner Zunft.

FBN Ferdinand Beleke Nachf.

Unser Aktionsangebot gültig nur im März 2013



Metabo HSS Bohrerkassette 1-10mm

Jetzt bei uns nur 6,95 €

Preis pro Stück solange der Vorrat reicht!

Alles für's Handwerk!

Dübel
Schrauben
Handwerkzeuge
Schlösser+Zylinder

Clemens-August-Straße 57 - 59821 Arnsberg - Tel.: 02931 12322

Der Service macht den Unterschied!

PIWINSKI

HIFI • VIDEO • TV • CENTER
HAUSGERÄTE • ELEKTRO • SERVICE

Clemens-August-Str. 55 & 80, 59821 Arnsberg
Tel.: 02931 - 10277 & 02931 - 530336, E-Mail: piwinski@t-online.de

Rechtsanwälte · Notarin · Fachanwälte

Überörtliche Sozietät **Kraas, Bienstein & Elvers-Klingeberg**

Kanzlei Oeventrop
Kirchstraße 53 ***59823 Arnsberg***
Tel.: 0 29 37 / 66 66 ***E-mail: Kraas-Bienstein@t-online.de***
Fax: 0 29 37 / 22 33 ***Homepage: www.Kraas-Bienstein.de***

Bernhard Kraas
Rechtsanwalt und Fachanwalt für Arbeitsrecht und Verkehrsrecht
Weitere Schwerpunkttätigkeiten:
- Mietrecht
- Landwirtschaftsrecht

Christina Elvers-Klingeberg
Rechtsanwältin und Notarin
Weitere Schwerpunkttätigkeiten:
- Erbrecht
- Grundstücksrecht
- Vereinsrecht

Kanzlei Freienohl
Breiter Weg 12 ***59872 Meschede***
Tel.: 0 29 03 / 85 00 06 ***E-mail: Bienstein-Kraas@t-online.de***
Fax: 0 29 03 / 85 00 07 ***Homepage: www.Kraas-Bienstein.de***

Martin Bienstein
Rechtsanwalt und Fachanwalt für Familienrecht
Weitere Schwerpunkttätigkeiten:
- Bau-, Architekten- und Werkvertragsrecht
- Erbrecht
- Forderungseinzug / Inkasso

BIERBAUM
ELEKTRO-MONTAGEN
Planung und Beratung
Ihr E-Check-Partner
Twiete 5a · 59821 Arnsberg
Telefon 0 29 31 / 5271-0 · Telefax 0 29 31 /5271-71

Ihr Elektrofachbetrieb für:
- Elektro-Installation für Wohn-, Gewerbe- und Industrieanlagen
- Daten-Netzwerktechnik
- Elektro-Heizung
- Einbruchmeldeanlagen
- Brandmeldeanlagen
- Beleuchtungsanlagen
- Blitzschutz
- SPS-Steuerungen
- Gebäudekommunikation

wenn's manchmal schwierig ist. Eilaufträge gehören ebenfalls zu seinem Tagesgeschäft. „Manchmal liege ich nachts wach´ und grübel", gesteht er. „Denn, wenn ich bei einem Auftrag zugesagt habe, bin ich auch in der Verantwortung, dass alles klappt." Auch spezielle Wünsche setzt er in die Tat um: So bat ein Alt-Arnsberger Advokat, ihm doch noch drei Löcher in seinen Gürtel zu machen, denn er hätte acht Kilo abgenommen. Jan Pach machte vorsichtshalber vier Löcher in den Leder-Gürtel, dem Kunden gefiel es. Sein Beruf stellt den Handwerksmeister manchmal vor überraschende Aufgaben. So eilte einmal eine ältere Dame zu ihm, die ihre Hängel ihrer Einkaufstasche genäht haben musste, denn sie wollte zum Markt. „Mein Beruf fordert immer mehr als 100 %", sagt er. „Wer glaubt, dass er sich mal eben so selbstständig machen kann, täuscht sich. Man muss da hineinwachsen und ein Gefühl dafür entwickeln." Was ihn stört, ist, dass es heute immer weniger hochwertige Schuhe gibt. Jan Pach liebt seinen Beruf, dass spürt man. Wenn er einmal in Rente geht, wird bei uns in Alt-Arnsberg dieses Handwerk aussterben. „Schuster bleib bei deinen Leisten."

Norbertus Showbühne mit echten Talenten

Ganz im Süden von Alt-Arnsberg, im Gemeindezentrum St. Norbertus im Dickenbruch, zeigten sich die Damen mit ausgefallenen Kostümen von ihrer kreativsten Seite. Angefangen hatte der Tag am frühen Morgen mit einem „karnevalistischen Frühstück" für Gemeindemitglieder ab der Lebensmitte. Am Nachmittag begann der traditionelle Frauenkarneval. „Diese Karnevalsfeier ist eines unserer jährlichen Highlights", sagte die Vorsitzende der Mitarbeiterinnen der kfd St. Norbertus, Anne Mette. Dementsprechend aufwändig wurden die Programmpunkte vorbereitet und vorgetragen. Der Einmarsch der singenden Mitarbeiterinnen der kfd mit dem „Mariechenlied" läutete den Nachmittag ein und dem bunten und stimmungsvollen Programm stand nichts mehr im Weg. Dabei reichten die Programmpunkte von der traditionellen Büttenrede über liebevoll einstudierte lustige Sketche bis zum gemeinschaftlichen Gesang mit den dazugehörenden Schunkeleinlagen. Wahre Lachsalven ernteten Doro und Rita mit dem Stück „Apfelkerne", hier standen die stark überhöhten Apfelpreise zur Debatte. Am „Geldautomat" versuchten sich Uschi und Anni, die hierbei die Lachmuskeln der Besucherinnen strapazierten. Die Stimmung erlebte ihren Höhepunkt mit Rita und Anne, die als Lehrerin und Schülerin „ihren" Auftritt hatten – hier brachte die Schülerin ihre Lehrerin fast zur Verzweiflung, denn sie verwechselte laufend die Buchstaben. Ein weiterer Höhepunkt war der Sketch von Ulla und Anne, die auf dem „Krammarkt" fündig wurden. „Warum haben Beamte durchsichtige Butterbrotsdosen? Damit sie sehen, ob sie auf dem Weg zum Dienst oder nach Hause sind!" Diese lustigen Witze und noch viel mehr hörte man aus der „Bütt". Wer ein buntes Karnevalsprogramm erleben möchte, ist bei St. Norbertus bestens aufgehoben, versprachen die Organisatoren. Und sie behielten Recht. Wieder einmal entpuppte sich der St. Norbertus-Karneval als Showbühne für wahre Talente. Die Live-Musik mit Waldemar Senft auf seinem E- Akkordeon, rundete den Nachmittag stimmungsvoll ab. Pfarrer Johannes Nokelski, einziger Mann im Publikum, hat es gut gefallen, denn er blieb bis zur letzten Stunde.



Die singenden Mitarbeiterinnen der kfd sorgten für Stimmung im Gemeindezentrum von St. Norbertus.

Arnsberger Post März 2013
calpam Heizöl
Calpam Mineralöl-Gesellschaft mbH
Hammerweide 12, 59821 Arnsberg
Gutschein
... über 25 Liter Calpam – Heizöl plus.
Rufen Sie uns an:
08 00 / 1 01 21 68 oder 0 29 31 / 52 65 - 0
(gebührenfrei anrufen)
Name, Anschrift:
Dieser Gutschein ist bei Ihrer nächsten Bestellung anzumelden und bei Belieferung an unserem Tankwagen einzulösen. Je Lieferung wird ein Gutschein angerechnet.
Dabei gilt eine Mindestabnahme von 1.500 Litern. Gilt nicht bei Internetkäufen!
Gutschein gilt nicht bei Sammelbestellungen. Nicht übertragbar. Gültig bis 31.12.2013

ARNSBERGER POST
Herausgeber: Franz-Josef Molitor, Am Sonnenstück 21, 59823 Arnsberg-Oeventrop, Tel. 02937-2480, Fax 02937/2482. e-mail: Arnsberger.Post@t-online.de
Auflage: 18.100 verteilte Exemplare in Freienohl, Oeventrop, Rumbeck, Uentrop, Arnsberg, Niedereimer, Wennigloh, Bruchhausen und Breitenbruch.
Herstellung: Druckerei Molitor, Arnsberg-Oev., Am Sonnenstück 21, Tel,02937/ 2480, Fax 2482
Zur Zeit gilt die Anzeigenpreisliste Nr. 61 vom 1.1.2013.
Namentlich gekennzeichnete Artikel geben nur die Meinung des Autors wider.
Die Verwendung von Anzeigenlayouts, Mitteilungen etc. durch andere als den Herausgeber ist - auch auszugsweise - nur mit Genehmigung desselben zulässig.

Wir machen Druck:
Privat- und Geschäftsdrucksachen
Formulare · Vereinsfestschriften
Prospekte · Bücher · Endlospapiere
Digitaldruck · Stempel u.v.m.
Verlag der "Arnsberger Post"
Druckerei + Verlag
Franz-Josef Molitor
Am Sonnenstück 21
59823 Arnsberg-Oeventrop
Tel. 02937/2480

2 Partner
gemeinsam für Sie stark!
Fiedler & Schmidt GmbH
Elektro Jörg Schmidt GmbH & Co. KG
Tiergartenstraße 35 · 59821 Arnsberg
Telefon: 0 29 31/1 08 15
Notdienst 0160/5 84 36 10
Telefon: 0 29 31/2 14 66
Notdienst 0171/8 05 47 11
info@elektrobetrieb-schmidt.de · www.elektrobetrieb-schmidt.de

Liebfrauen-Kids freuten sich über Spende

Über eine großzügige Spende von je 250 Euro freuen sich die Kinder im Liebfrauen-Kindergarten an der Haarstraße. Die 13 pädagogischen Erzieherinnen um Kindergarten-Leiter Matthias Marx, wussten auf Anhieb wie sie das gespendete Geld vom Arnsberger Männerchor 1880, Sparkasse Arnsberg/Sundern und vom Musikhaus Keck anlegen. „Schon seit langem ist es unser größter Wunsch, Trommeln für unsere Einrichtung anzuschaffen", so Matthias Marx. Um die neuen 12 Trommeln gebührend einzuweihen, besuchte der Musiker und Trommler Mamadou Beye Diop aus Essen die Räume an der Haarstraße. Mit flotten Rhythmen aus dem Senegal und aus Mali begeisterte er die Kids, die begeistert mitklatschten. Mit viel Spaß und heißen Händen versuchten sich die Mädchen und Jungen ebenfalls an die Trommeln. Am Tage meines Besuches stand der Thementag „Dschungel" auf dem Programm und die dazugehörenden Kostüme passten genau zum Thema. Der Musiker und Trommler Mamadou Beye Diop ist bei uns in Arnsberg kein Unbekannter, spielte er schon bei diversen Workshops, begeisterte in der Musikschule und bei zahlreichen öffentlichen Auftritten. Er ist ein lebensbejahender Mensch, sein Motto lautet „Ihr Deutschen habt die Uhr und wir im Senegal die Zeit." Die begeisterten Mädchen und Jungen wollten den farbigen Musiker nicht mehr gehen lassen, „der müsste jeden Tag kommen", sagte die kleine Lena. VOHA



Ausgelassen und mit viel Spaß wurden die Trommeln eingeweiht.

August-Schlicker-Riege besuchte St. Nikolaus Rumbeck

Die diesjährige Winterwanderung der August-Schlicker-Riege im TV- Arnsberg, führte die Turnbrüder vom Gebrüder-Apt-Platz über Teutenburg, Rundweg Hasenwinkel nach Rumbeck zur Berenstraße 2, wo die Tochter des Riegen-Präsidenten Friedhelm Walter den „Schlickeraner" einen herzlichen Empfang bereitete. Zuvor schon hatte Jürgen Klanke seine Turnbrüder mit einem Glühweinausschank auf dem Parkplatz Hasenwinkel überrascht. Nach einem guten Tropfen und einem kleinen Imbiss ging es zur St. Nikolaus Kirche, wo die Riege von dem Rumbecker Chronisten Fritz Timmermann empfangen wurde. Fritz Timmermann, der Rumbeck wie seine eigene Westentasche kennt, führte durch die ehrwürdigen Gemäuer und erzählte und erklärte die Geschichte des ehemaligen Kloster der Prämonstratenserinnen mit der katholischen Pfarrkirche St. Nikolaus: Die Kirche ist eine ungemein schlichte rechteckige Pfeilerhalle von fünf Jochen mit zwei eindrucksvollen schlanken, eng zusammengedrückten Seitenschiffen. Hochaltar, Seitenaltäre, Kanzel, Kirchenbänke und Orgel sind in den Jahren 1698/1699 im Stil des Barock geschaffen. Dieser Kunststil beherrschte ganz Europa vom Ende des 16. Jahrhunderts bis in die Mitte des 18. Jahrhunderts und verkörpert in seinen Ausdrucksformen Kraft, Bewegung, Leidenschaft und Pathos. Vor der Säkularisation war die Höhe des Kirchenraumes durch eine Schwesternempore geteilt. Eine bemalte spitzbogige Nische aus grünem Sandstein – zur Aufnahme des Allerheiligsten – am nördlichen Mittelpfeiler zeigt, dass die Empore – samt der Orgel – einen, möglicherweise sogar zwei Pfeiler weiter in Richtung Hochaltar vorgezogen war. Draußen am südlichen Ausgang, zeigte Fritz Timmermann eine Gedenktafel zu Ehren von Dechant Caspar Berens, Dichter des weltbekannten Kolpingliedes „´s war einst ein braver Junggesell". Dann zeigte Fritz Timmermann auf ein wuchtiges Steinkreuz, das den Vorplatz der Kirche, den ehemaligen Nonnenfriedhof schmückt. Das Kreuz erinnert an die letzte Priorin des Stiftes Rumbeck, Maria Franziska Peters. Nach dieser aufschlussreichen Führung bedankte sich Friedhelm Walter bei Fritz Timmermann für die Mühe. Anschließend begaben sich die „älteren Freunde des Sports" zur nächsten Bushaltestelle und freuten sich schon auf das leckere Grünkohlgericht mit diversen Beilagen, bei Edelbroich´s Simone & Team. ("Zur Tante")

Bis in die späten Abendstunden ließen die Turnbrüder noch einmal in humorvoller Weise das vergangene Jahr mit den zahlreichen Aktivitäten Revue passieren. VOHA



Aufmerksam lauschten die „Schlickeraner" den Worten des Rumbecker Chronisten Fritz Timmermann.

Brüggemann GmbH
Schreinerei Brüggemann
Maßarbeit aus Meisterhand seit 1958
Ein Ansprechpartner Tausend Möglichkeiten
Bau- und Möbelschreinerei
Eigene Fertigung
Fensterbau
Lieferung und Montage!
-Kunststoff, Holz und Alu
Schall- ● Wärme- ● EinbruchSCHUTZ
Haustüren ● Markisen ● Zubehör
Innenausbau
Brandschutztüren und -wände
-Holz und Alu (T30 + T90)
Rauchschutz-Türen und -elemente
-Holz und Alu
Schneidweg 3 59872 Meschede-Enste
Tel.: 0 29 1 / 27 12 Fax: 0 29 1 / 51 534
www.brueggemann-schreinerei.de

EBERT
lattoflex „Das Rückgrat für Ihr Bett"®
CLEMENS-AUGUST-STR. 62
59821 ARNSBERG
TEL: 02931/12123

...und der Glockenturm schunkelte mit

Der „Lindwurm der Freude“ der Karnevalsfabrik KLAKAG ließ Alt-Arnsberg beben. Exakt um 14.01 Uhr ging der Zug in Bewegung. Drei Stunden des überirdischen Glücks, das erlebten Karnevalssonntag tausende von Besucher bei uns in Alt-Arnsberg. 32 Wagen und Fußgruppen zogen unter ständigen Helau!- Rufen und Live-Musik der Spielmanns- und Fanfarenmusik mit ihren Motiven und Kostümen, die in ihrer Vielfalt und Farbenpracht wohl kaum mehr zu überbieten waren, durch unsere schöne Stadt. Prinz „Olli“ grüßte ständig auf´s Neue die tobende Menge. Jede Menge Spaß hatten sowohl die zahlreichen Akteure wie auch das Volk, welches immer wieder mit kleinen „Warmmachern“ und Wurfmaterial versorgt wurde. Chef- Umzugsleiter Günther Schmitten hatte alles voll im Griff und bekam vom Präsidenten der KLAKAG Lars Meißner ein dickes Lob für sein Arrangement ausgesprochen. Das Produkt „Lindwurm der Freude“ der Karnevalsfabrik KLAKAG war in jeder Hinsicht gelungen.

VOHA



„Wir in Alt-Arnsberg blühen auf“ Jochen Pape, von „Küchen und Wohnideen“ vom Steinweg.



Die Senatoren Hubertus und Johannes, gaben dem „Lindwurm der Freude“ den nötigen geistigen Beistand.



Nett anzuschauen, die 50- köpfige „Wikinger-Gruppe“ der Caritas.



„Die Schlossratten vom Knappensaal sind rattenscharf“, hier Sabine und Stephan Mevenkamp.



Der TVA machte auf die Hallenproblematik in Alt-Arnsberg aufmerksam. Hier Miriam Dückers von der Rhönrad-Abteilung.

EISENBERG GMBH
BAUUNTERNEHMUNG
Schlüsselfertiges Bauen
59823 Arnsberg-Rumbeck · Am Jungfernborn 9
Telefon: 0 29 31 - 37 78
Telefax: 0 29 31 - 37 79
Mobil: 0178 - 835 07 25

Optik Grote
Rumbecker Str. 4 · 59821 Arnsberg
Wir freuen uns auf Sie!
Rolf Grote Anette Grote

Der Hörladen
Evelyn Brzoska
Das Hörgeräte Fachgeschäft !
-Persönlich
-Freundlich
-Kompetent
Gutenbergplatz 50
59821 Arnsberg
Tel: 02931 529913



Die 5. Kompanie ist seit 20 Jahren mit Erfolg dabei.



„Muffrikaner Käse-Häppchen sind garantiert keine Schnäppchen" – Nicht alles ist in Alt-Arnsberg Käse.

Tolle Reise-welten
BUS TEAM SAUERLAND
Starke Partner - starke Leistung.
Ihre Treue wird belohnt!
Der neue KATALOG ist da !!!
!!! Osterreisen !!!
Termin: 29.03.13 - 01.04.13:
Bautzen & die Oberlausitz ab 389,-
Leipzig ab 299,- // Paris ab 309,-
Schwerin, Ostseeküste & Mecklenb. ab 399,-
Termin: 01.04.13 - 07.04.13:
Italienische Blumenriviera ab 709,-
Termin: 28.03.13 - 05.04.13:
Rom ab 1019,-
Venedig, Venetien & der Brentakanal
7 Tg 9.-15.4.13 & 15.-21.10.13
HP, 2x 3*Htl in Sterzing, 4x 4*Hotel an der Adria, Stadtf. in Verona, Venedig & Ravenna, Schifffahrt Brentakanal, Villa Widman & Pisani, Besuch San Marino, ... ab 739 € p.P.
Schweizer Winterzauber
Schweizer Bergbahnen genießen!
5 Tage Mi. 06.03.13 - So. 10.03.13
4x HP im 3***Hotel in Brig, Bahnfahrten Mont-Blanc-Express & „Auf den Spuren" des Glacier-Express inkl. Lunchpaket, Zermatt, ... ab 559 € p.P.
Glanzvolle Côte d'Azur
Nizza-Grasse-Cannes-Monaco-St. Tropez
7 Tg 16.-22.4.13 / 11.-17.10.13
HP, 2x Zwischenübern., 4x 3***Htl in Nizza, Stadtf. in Nizza, alle Ausflüge mit Reiseleitung: Monaco, St. Tropez, Cannes, Grasse mit Parfumeriebesuch, ... ab 745 € p.P.
„Der NEUE Katalog REISE-ERLEBNISSE 2013 ist da! Jetzt kostenlos anfordern!"
Henneke-Touristik: 02931 / 52540
Knipschild-Reisen: 0291 / 994040
Hunau-Reisen: 02977 / 512
Kersting-Reisen: 02973 / 97980
Tuss Bus: 02985 / 262
TAXI SERVICE zubuchbar
Für alle, die mehr wollen: www.busteamsauerland.de



Bevor Prinz „Olli" auf „seinem" Thron Platz nahm, wurde er gebührend verabschiedet.

waagen Hoffmann
www.waagen-hoffmann.de
Ruhrstraße 31 ☺ 59821 Arnsberg
Tel:02931-10142 ☺ Fax:02931-10342
☺ Waagen ☺ Schneidemaschinen
☺ Registrierkassen
Partyservice
Fleischerei
Mevenkamp
Tel. 0 29 31 / 2 32 48
RADIO BUCHARDT
Gutenbergplatz · Tel. 10731
Die rettende Nummer bei Service-Kummer
0 29 31 / 1 07 31
ARNSBERGER POST
Das Blatt, kostenlos verteilte Anzeigenblatt der Bundesrepublik Deutschland
Unsere Beilagenpreise:
bis 20 g = 4,0 Cent
bis 30 g = 5,0 Cent
bis 40 g = 6,0 Cent



Energie-Know-how aus dem Sauerland
Stiftung Warentest test
PowerPellets
Die Wärme der Zukunft!
Anlieferung im eigenen LKW
Heizöle - Kraftstoffe - Schmierstoffe
GRÜNE
Grüne Mineralöle GmbH & Co. KG
Kappenohl 2
59821 Arnsberg
Telefon: 02931 5241-0
Telefax: 02931 5241-20
E-Mail: info@aral-gruene.de
Internet: www.aral-grüne.de
finke metall
metallbau & gestaltung
Norbert Finke · Metallbauermeister · Ruhrstr. 27a
59821 Arnsberg · Tel. 02931 - 30 06
• Alu-Fenster und Haustüren
• Stahl- und Edelstahlgeländer
• Treppen und Tore
• Zaunanlagen
• Garagentore
• Automatische Torantriebe
• Glasüberdachungen
• Sonnenschutz und Markisen
www.kunstschmiede-finke.de · info@kunstschmiede-finke.de

Aus alter Zeit!

132. Folge

In diesem Bericht möchten wir von der früheren Tankstelle Schulte an der Jägerstraße berichten und erinnern. Wir könnten von der Familie Schulte bis ins 16. Jahrhundert berichten, denn so weit ist die Familien-Chronik zurückzuverfolgen die ursprünglich in Hamburg begann. Doch wir beginnen mit dem Schmiedemeister Adam Schulte (1839-1919), der bei uns in Alt-Arnsberg geboren wurde und dem früher im Stadtgebiet sieben Häuser gehörten. Adam Schulte hatte mit seiner Frau sieben Kinder von denen jedes ein Haus bekam. Er selber bewohnte mit seiner Frau und einem Sohn (Schmiedemeister Anton 1873-1953) im Stamm-Hause an der Jägerstraße und betrieb dort seit 1861 eine Huf- und Wagenschmiede. In der 3. Generation übernahm Schmiedemeister Theo Schulte (1905-1993) die Schmiede. 1937 heiratete Theo Schulte seine Frau Gertrud (1911-1979) die aus Wennemen stammte. Aus dieser Ehe gingen 2 Söhne hervor; Theo jr. geb. 1939 und Sohn Fritz geb. 1946. Eines Tages im Mai 1927 bekamen Vater Anton und Sohn Theo Schulte Besuch von zwei Herren im feinen Zwirn und machten den Schulten ein Angebot. Die Herren stellten sich als Vertreter der „Deutsch-Russischen-Petroleum-Gesellschaft“ (DEROP) vor und schlugen den Schulten vor eine Tankstelle zu eröffnen. Vater und Sohn Schulte schien das Angebot als sehr lukrativ, denn auch bei uns in Alt-Arnsberg wurden die Autos immer mehr. Und so war die Eröffnung einer Tankstelle am 26. August 1927. Der Vertrag mit der DEROP wurde 1932 aufgelöst und die Schulten wechselten zur ARAL. Die Huf- und Wagenschmiede lief erst einmal parallel mit der Tankstelle weiter. 1939 wurde Theo Schulte zur Wehrmacht eingezogen. Als er 1946 aus russischer Gefangenschaft entlassen wurde, kam er zunächst auf die Hammerweide zur „Entlausung“, so wie es für die Soldaten üblich war. Als Theo Schulte völlig clean und entlaust die Jägerstraße hinauf kam, wurde er von Metzgermeister Otto Drolshagen angesprochen; „bist du nicht Schulten Theo?“ „Ja, der bin ich“, sagte er, „dann komm erst einmal rein“, sagte der schon früher sehr gewichtige Drolshagen „Ötte“. Theo Schulte musste seine ganze Soldatenzeit erzählen und bekam anschließend eine dicke Wurst von Drolshagen „Ötte“ geschenkt. „Du siehst so ausgemergelt aus, die wird dir sicher gut tun“, so der Metzgermeister. Schmatzend ging er nach einem „Dankeschön Herr Drolshagen“, nach Hause. Nach dem Tod von Anton Schulte übernahm Sohn Theo die Geschicke der Huf- und Wagenschmiede nebst der Tankstelle. Der Betrieb der Huf- und Wagenschmiede endete im Jahr 1957, als eine Fuhre mit tschechischer Kohle für die Schmiede angeliefert wurde. In der Kohle befand sich Munition aus dem 2. Weltkrieg die im Schmiedefeuer explodierte. Theo Schulte traf es im Gesicht wobei er ein Auge verlor. Ein Mitarbeiter wurde durch die Detonation gegen eine Wand geschleudert und erlitt schwerste Verletzungen. Die Arnsberger Kundschaft schätzte den Service rund um das Auto und Theo Schulte , der von seinen Freunden „Tänker“ genannt wurde, genoss es, wenn er mit seiner Kundschaft ein kleines Pläuschchen halten konnte. War „Tänker“ mal verhindert, nahm auch seine Frau Gertrud, immer mit einem Kittel bekleidet, den Schlauch in die Hand. Früher war es üblich, dass die Kundschaft während des Tankvorganges im Auto sitzen blieb, dies pflegten vornehmlich die Beamten aus der nahen Regierung. Theo Schulte war in vielen Vereinen ein angesehenes Mitglied, so bei den Bürgerschützen, freiw. Feuerwehr, Chor Sauerlandia, Kolping und vor allem war er aktiver Fußballer bei den 09ern. Im November 1992 wurde die Tankstelle geschlossen und Theo Schulte verstarb nur 6 Monate später – ihm fehlte der Umgang mit den Autos und der Kundschaft, mit der er sich so gern unterhielt. Gertrud Schulte ging noch bis ins hohe Alter im Hallenbad schwimmen.

VOHA



Theo Schulte „Tänker“ bediente seinen letzten Kunden im November 1992

25 Jahre
B.V. TANKSTATION
GARAGEN UND ABSCHMIERDIENST
ANTON SCHULTE
Arnsberg (Jägerstraße 2) - Telefon Nr. 2420

Eine Anzeige in der „Arnsberger Post“ aus dem Jahre 1953

Ab sofort suchen wir
Austräger/innen
für Teilgebiete
Alt-Arnsberg
Interessenten bewerben sich bitte unter Telefon 02937-2480 · E-Mail: arnsberger.post@t-online.de

Erst wenn der letzte Laden zu ist werden wir merken, was es im Internet alles
NICHT gibt!
Möchten Sie das erleben?
Sagen Sie JA zum heimischen Fachhandel!
Der Einzelhandel sorgt nicht für die Leerstände - es sind die fehlenden Käufer!

TV : Hifi : Video : Sat :
Reparaturen aller Marken
Kundendienst-Service
• Egal wo gekauft •
Tel. 0171 - 38 74 188
Meisterbetrieb
TV:Mommertz
Unterm Römberge 21 · 59821 Arnsberg

Das Neueste aus Uentrop

Prinzenproklamation 2013



Sitzungspräsident Manfred Hochstein (rechts) proklamiert Wilhelm Kühn als "Prinz Wilhelm van Uentrop".



Die "Große Prinzengarde" tanzte zu Ehren des 37. Prinzen.



Der Nachwuchs überzeugte mit guten Kostümideen.



Einen "Campingfrühschoppen" präsentierten Guido Stiller (links) und Manfred Hochstein.

Heute gebracht - morgen gemacht
OEVENTROP
- EFEUWEG 8 -
Telefon 0160 99 64 53 77
Mo.-Fr. 15.00-18.00 Uhr
Sa. 8.30 - 12.30 Uhr
SCHUH 4INN fußgerecht
Schuhreparatur · Schnelldienst



"Dirty Dancing", getanzt von Katharina Rath und Tim Lichtenberg, zählte zu den Höhepunkten im närrischen Programm.

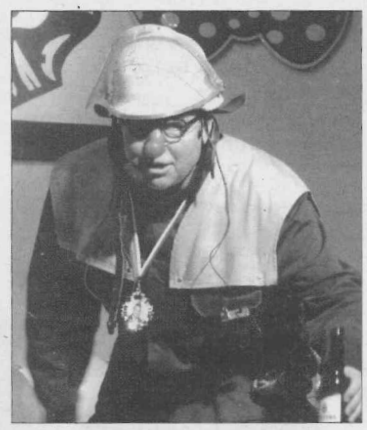

Als "Oberfeuerbrandmeister" unternahm Klaus Hofstetter aus Sundern einen Angriff auf die Lachmuskeln der Narrenschar.



Mit einem "Showtanz" erfreute die "Kleine Tanzgarde".



Der scheidende Prinz "Jochen der Wiederkehrende" (Jochen Schüttler) und Karl Lenze (rechts) feierten den Abschluss eines gelungenen Prinzenjahres.

Generalversammlung

Die Generalversammlung des Schützenvereins Uentrop e.V. beginnt am Samstag, dem 23. März 2013, um 20.00 Uhr in der Schützenhalle. Alle Vereinsmitglieder sind herzlich eingeladen.

Interessantes aus Niedereimer

von Detlev Becker

Neue Satzung angenommen – SGV jetzt e.V.

Wilfried Glaremin neuer zweiter Mann beim SGV Niedereimer

Aus haftungstechnischen Gründen gegenüber dem Hauptvere 2. Abteilungsleiter) und Werner Wiesehöfer (27 Jahre Wegewart) für ihre langjährige geleistete Arbeit aus. Ein weiterer wichtiger Tagesordnungspunkt war, zusammen mit der Neustrukturierung als e.V., die notwendige Satzungsänderung. Diese nahm die Versammlung ohne Gegenstimme an. Bernd Kremer dankte den Mitgliedern für die geleistete Arbeit. Bei den Frauen legten Marianne Blume mit 137 km, Agnes Kremer mit 126 km und Gertrudis Sölken mit 115 km die längsten Strecken im Wanderjahr 2012 zurück. Georg Balkenhol erwanderte im Jahre 2012 591 km, Paul Zander 565 km und Peter Altmann immerhin noch 529 km.

Etwas enttäuscht zeigte sich der Abteilungsleiter Bernd Kremer bei der Jubilarehrung. Nur wenige der 15 Jubilare wären der Einladung in die SGV-Hütte am Stemberg gefolgt, viele hätten es nichtmals für nötig erachtet sich abzumelden. Für 10-jährige Mitglieder ehrte man: Carsten Arndt, Erika und Wilfried Glaremin, Brigitta und Herbert Gregori, Agnes Jäger, Günter Lichte, Renate Sauerbier, Katja und Uwe Schwanke sowie Sigrid und Erwin Sölken. 25 Jahre Mitglied sind Arno und Hanni Hill. Bereits 40 Jahre Mitglied im SGV ist Lothar Zöllner.

Auf Vorschlag der Mitglieder ernannte die Versammlung Otto Voss zum Ehrenmitglied und dankte ihm gleichzeitig für seine 30-jährige Vorstandsarbeit, wovon er 8 Jahre lang die SGV-Abteilung Niedereimer leitete.

Verstärkt möchte sich der SGV-Vorstand in diesem Jahr um die Werbung junger Wanderfreunde und Familien mit besonderen Aktionen kümmern. Von den derzeit etwa 120 Mitgliedern der SGV-Abteilung Niedereimer nahm erfreulicherweise die Hälfte aktiv als Wanderer an den Veranstaltungen im letzten Jahr teil. Zum Schluss erinnerte Kremer noch an die Anmeldung für das Wanderwochenende vom 30.08.- 01.09.13 in der Eifel im Naturpark „Hohen Veen".



Ehrungen = Wilfried Glaremin, Erika Glaremin, Bernd Kremer (Abteilungsleiter), Erwin Sölken, Günter Lichte, Lothar Zöllner, Sigrid Sölken

ein entschied sich kürzlich die SGV-Abteilung Niedereimer ein eigenständiger eingetragener Verein zu werden. Diesen Entschluss fassten die Mitglieder in der jüngst stattgefundenen Versammlung. Letztendlich machte aber Wilfried Glaremin diesen Schritt erst möglich, indem er sich spontan in der Mitgliederversammlung als neuer 2. Abteilungsleiter zur Verfügung stellte. Hierfür dankte die Versammlung Wilfried Glaremin in besonderer Weise. Neben der Wahl des 2. Abteilungsleiters stand noch eine Reihe von Wahlen an diesem Abend an. Wiedergewählt wurden der Kassierer Winfried Sölken, der Hüttenwart Günter Lichte sowie der Presse- und Werbewart Nikolaus Hütter. Gertrudis Sölken wurde als neue kombinierte Brauchtums- und Naturschutzwartin in den Vorstand gewählt. Zum Kassenprüfer wählte man Paul Zander. Leider konnte der Posten des Wander- und Wegewartes an dem Abend nicht neu besetzt werden. Mit der Zusammenführung diverser Vorstandstätigkeiten wolle man den Vorstand „verschlanken" um den immer stärken werdenden „Vorstandssterben" entgegenzuwirken, so Abteilungsvorsitzender Bernd Kremer. Ein Dank sprach man den scheidenden Vorstandsmitgliedern Lothar Zöllner (20 Jahnach diesen schwierigen Entscheidungen mit den Worten: „Es geht also weiter im Verein!" Im Anschluss informierten die Fachwarte über ihre Arbeiten in verflossenem Jahr. Sie berichteten über diverse Tagungen und Seminare sowie im Jahre 2012 geleistete Arbeiten. Hier sei besonders der Hüttenwart Günter Lichte genannt, er bedankte sich bei allen Helfern für die Unterstützung bei den Arbeiten im letzten Jahr. In diesem Jahr sollen neue Sitzauflagen und eine Truhenbank erstellt, der Holzschuppen abgedichtet und der Vorplatz plattiert sowie der Freisitz überdacht und mit neuen Tischen und Bänken bestückt werden. Hierbei hofft er wieder auf rege Beteiligung. Der Wegewart berichtete wieder über ein bewegtes Wanderjahr der SGV-Abteilung Niedereimer. So legten 735 Wanderer bei 73 Wanderungen (1/2-tages-, Tages-, Mehrtages- oder Radwanderungen) insgesamt 9.458 km in 289 Stunden zurück. Bernd Kremer dankte den 20 Wanderführern/Innen

PROVINZIAL
Ralf Schilde e. K.
Marktstraße 37
59759 Arnsberg-Hüsten
Tel. 0 29 32/5 39 50
ralf.schilde@provinzial.de

Die nächste Ausgabe erscheint am

28. März!

Gestern - Heute - Morgen

Informationen aus dem Entendorf

Liebe Mitbürgerinnen u. Mitbürger,
der März "steht vor der Tür". Für viele Menschen, vor allem auch ältere, ist das der Beginn der schönsten Jahreszeit. Draußen beginnt es zu wachsen, die ersten Blumen erfreuen uns, man merkt, wie die Sonne wärmer wird. Dieses Jahr ist Ostern schon früh. Das Osterfeuer soll dann endgültig den Winter vertreiben. Ich wünsche Ihnen einen schönen Frühlingsmonat.

Termine

Der Weltgebetstag der Frauen findet am 1. März statt. Die TuS-Fußballer versammeln sich Donnerstag, den 7.3. JHV der CDU am 8. 3. im "Hotel z. Post". Und die Schützenbruderschaft lädt für den 15.3. zur JHV ein. Am 21.3. um 18.00 Uhr zeigen die Sozialdemokraten in der Dorfschänke einen Film zum Jubiläumsjahr "150 Jahre SPD". Die JHV des TUS 02 (Gesamtverein) ist am 22.3. Ortsbegehung der SPD für alle Interessierten am 23.3. Ebenfalls am 23.3. sind die TuS-Nachwuchskicker unterwegs, und fegen Straßen, Bürgersteige, Plätze u. Höfe.

SGV aktuell

Vorsitzender Detlef Herbst konnte auf der JHV zahlreiche Mitglieder begrüßen. Alle Veranstaltungen waren bestens organisiert und gut besucht, wie z.B. der 50. Schnadegang mit 150 "Enten", die 1.-Mai-Feier und besonders auch das Herbstfest mit der hervorragenden LIVE-MUSIK von Entertainer DIRK BALSCHUS!!! Man hat aber auch kräftig gearbeitet und investiert. Es wurden neue Stühle u. Tische angeschafft, und die Außenterrasse wurde mit Planen zum Schutz der Besucher bei schlechtem Wetter, verkleidet. Für besondere Verdienste wurden K.-J. Herbst u. R. Hültenschmidt mit dem silbernen Ehrenzeichen ausgezeichnet. R. Hültenschmidt war der fleißigste Teilnehmer aller Veranstaltungen, und mit 266 km der "größte" Wanderer. Die meisten Wanderkilometer (194) bei den Frauen konnte Lore Schulte aufweisen. Insgesamt legten 306 Teilnehmer im Jahr 2012 eine Wanderstrecke von 2645 km zurück. Das ist bald drei mal von Kiel bis München!!! Mit dem Fahrrad wurden 373 km zurückgelegt.

Neue Schriftführerin wurde bei

der JHV Melanie Reuß. Neuer Medienwart ist Werner Bunsen. Auch der Wanderplan für 2013 ist wieder vielseitig. Es sind bei fast allen Terminen auch Nichtmitglieder willkommen. Lobend erwähnen möchte ich noch die Pressearbeit von Alfons Wiesenthal. Für die Zukunft weiterhin FRISCH AUF und viel Spaß bei allen Events.

Suppe statt Braten

"Suppe statt Braten" heißt die Fastenaktion der kfd am Sonntag, den 17. März im Pfarrheim. Die kfd-Frauen kochen verschiedene, herrliche, leckere Eintöpfe mit einfachem Dessert. Von 11.30 Uhr bis 14.00 Uhr kann man die Mahlzeit einnehmen, oder auch mit nach Hause nehmen. Im Pfarrheim kann danach natürlich bei einem kühlen Getränk oder einer Tasse Kaffee noch gemütlich zusammengesessen werden. Der Reinerlös ist wie immer für die Straßenkinder (Avicres) in Brasilien. Der Ofen kann also am 17.3. zu Hause kalt bleiben.

Gute Torhüter beim TUS

Sebastian Luttermann ist ab sofort Torwart-Trainer beim TuS Bruchhausen. Endlich, nach vielen Jahren, werden unsere Torhüter wieder von einem Fachmann, speziell geschult. Natürlich ist unser Trainer F. Quebbemann, der übrigens für die nächste Saison verlängert hat, auch ein Experte, aber Mannschaft u. Torwart gleichzeitig zu trainieren, ist fast nicht möglich. Deshalb ist man froh, jetzt einen zuverlässigen, ehrgeizigen jungen Mann, verpflichtet zu haben. Da aber die meisten TuS-Fans mit dem Namen Luttermann nicht so ganz viel anfangen können, hier einige Infos über ihn.

In Reiste bei Meschede aufgewachsen, war er bisher einige Jahre Damentrainer im dortigen Sportverein, und hatte maßgeblichen Anteil am Aufstieg der Frauen in die Landesliga. Außerdem ist er seit mehreren Jahren im Kreisvorstand des Fußballkreises Meschede. Durch seine Heirat vor einem Jahr mit der Bruchhausenerin Steffi, geb. Hoffmann, und dem damit verbundenen Wohnungswechsel ins "Entendorf" , früher Krellstraße 9, jetzt Hude, ist es immer ein großer Zeitaufwand, mehrmals in der Woche nach Reiste zu fahren , um dort die Damen zu trainieren. Deshalb u.a. jetzt der Wechsel zum TuS 02. Der Schreiber dieser Zeilen wünscht Sebastian viel Glück und Erfolg als Torwarttrainer an der HIAG.

Gute "Tormänner" beim TuS, gab es schon immer in den vergangenen 60 Jahren, wahrscheinlich auch schon früher. Das entzieht sich aber meiner Kenntnisse. Hier eine unvollständige, willkürliche Aufzählung von "Torleuten". Franz Hecking war in den 50-ern ein sehr guter Mann zwischen den Pfosten. Für mich und viele ältere TuS-Fans der Beste. Neben Dieter Lichtenberg, der aber fast nur in der Jugend im Tor stand, später spielte er ebenso gut "vorne", Verteidiger, im Mittelfeld, im Sturm, überall Klasse. Franz Hecking, Onkel von Bundesligatrainer Dieter Hecking, hatte ein ausgeprägtes Stellungsspiel, war sachlich und dirigierte die Abwehr immer bestens. Bälle, nach denen sich andere Keeper "hechten" oder "werfen" mußten, nahm er ohne Mühe auf. Er wusste, bevor der Stürmer geschossen hatte, wohin der Ball kam. Otten Erwin war etwa zur gleichen Zeit auch ein guter. Auch der reaktionsschnelle Erich Dierkes aus Hüsten spielte vor ca. 50 Jahren bei uns. Er hielt sog. "Unhaltbare", ließ aber ab und zu auch mal einen durch die "Hosenträger" rutschen. Erwähnen möchte ich noch Karl-Günter Hagedorn und Klaus "Kasa" Blanke, der auch Mittelstürmer gespielt hat. Einmal, in Endorf, wurde er in der 86. eingewechselt, schoß in der 87. das Siegtor und bekam in der 88. die Rote Karte. "Kalla" u. "Kasa" standen auch 1960 in dem A-Jgd. -Team (Hagedorn TW u. Blanke Mittelstürmer), das in Siegen vor 3000 Zuschauern im Endspiel um die Südwestfalenmeisterschaft auf dem ungewohnten Rasenplatz 3 : 0 verlor. Linken Hännes nicht zu vergessen, auch ein Torwart mit gutem Stellungsspiel. Gerd "Ratta" Rathgeber, der 1975 gegen Langscheid beim 4 : 2 Sieg in der 88. u. 89. Minute zwei Elfmeter gehalten hat. Reaktionen wie ein Handballtorwart. Weiter gute Keeper waren Frank Neuhaus, Rainer "Gustav" Mudler, Robert Gramenz, der hat in der Bezirksliga auch oft im Feld gespielt. Andreas Cichon, von Neheim gekommen.Auch einige unvergessene Reservetormänner will ich nennen. Josef Börger, viele Jahre Jgd.-Trainer und Jgd.-Leiter, Heinz Pribel. Börger, jahrelang mit dem Moped aus Neheim kommend u. Pribel, haben jahrelang sehr viel für den TuS-Nachwuchs geleistet. Mit Pribel als Trainer wurde die "Erste" auch 2. u. 3. in der A-Kreisliga. "Ede" Röttgers aus Niedereimer, , Helmut Schäfer vom "Teich", Jürgen Landsknecht, Ludger Bremke , Dieter "Winnie" Winterhoff, auch lange TuS -Trainer, auch in der Jgd. lange erfolgreich aktiv, die heutigen talentierten Willi Lüneburg, durch schwere Krankheiten und Verletzungen oft zurückgeworfen und Niklas Messler, die unter S. Luttermann sicher noch besser werden! Übrigens, haben die aufgezählten Reserve-Keeper alle auch oft in der "Ersten " gespielt. Die Liste könnte noch weiter fort geführt werden. Jedenfalls sind Bruchhausens Torhüter im Sauerland bekannt, und durch gute Leistungen immer noch in bester Erinnerung beim Gegner. Noch drei Kurzinfos zum Schluß. Mit Hans Linke sind wir 1977 in die Bezirksliga aufgestiegen. Bei einem DFB-Pokalspiel in Holthausen in den 70-ern hatte er noch nicht einmal den Ball berührt, aber diesen nach 15 Minuten schon drei Mal aus dem Netz holen müssen. Trotzdem: Endstand 7 : 3 für Bruchhausen!!! Und Heinz Pribel war in der Sportschule Kaiserau als Bruchhausens Nr. 3 angereist,so gut, dass die Kursusteilnehmer nicht glauben konnten, dass er nur unsere Nr. 3 in der C-Kreisliga war. Die Nicht-Fußballer bitte ich, ob des langen Berichtes um Nachsicht.

Karneval übertraf alle Erwartungen

Der Vereinsringskarneval war gelungen. Die Bruchhausener haben die Veranstalter nicht im Stich gelassen. Der Vereinsring mit den Hauptorganisatoren Dominik Strocka und Lutz Hecking können sich auf die Schulter klopfen. Gute und reichlich Werbung im Vorfeld, gezielter Kartenvorverkauf, waren die Voraussetzungen für eine volle Halle. Mit ca. 300 "Jecken" hatte man höchstens gerechnet. Aber es kamen 550 Gäste. Stühle u. Tische mussten noch zusätzlich aufgestellt werden. Initiator DOMINIK STROCKA und "sein Team" mit Lutz Hecking, Daniel Schmidt u. Daniel Kemper und vielen Helfern, waren ebenso positiv überrascht u. begeistert vom "Massenansturm", wie Vereinsringsvorsitzender Ewald Hille.

Als schöne Überraschung war auch Friedel Humbeck (70) da. Der "Zeremonienmeister" vergangener Jahrzehnte, der die Akteure auf die Bühne führte, wurde höchstpersönlich von Dominik in Neheim abgeholt und nach dem Programm wieder zurück gebracht. Großer Applaus brandete bei Friedels Einmarsch auf.

Zum Programm möchte ich nicht viel schreiben. Mit einem Wort ist alles gesagt:"Spitze"! Programmleiter Lutz Hecking hatte alles im Griff!!! Immer wieder kamen "Zugabe-Rufe" aus dem Publikum. Ob die "Tagesschau" mit Willi Lüneburg, die Tanzgarde der HÜ-KAGE, Stimmungsmacher "Atze" Levermann, die Aufführungen der Kolpingsfamilie, der GemiCho mit dem Wasserballett, der Männerchor, die Feuerwehr, Schützen und das Puppentheater des TuS. Es war alles gekonnt und karnevalistisch vorgetragen. Aber auch alle anderen Bruchhausener Vereine, die nicht auf der Bühne vertreten waren, möchte ich nicht vergessen. Biermarkenverkauf, Bedienung, Bühnenaufbau, Garderobe, alle gemeinsam haben zu einem großen Erfolg und einem tollen Karnevalsabend in der Schützenhalle beigetragen. Lob und Dank für die vielen Stunden Vorbereitung und Durchführung an alle!!!! Und hoffentlich auf ein Neues in 2014. Und noch eines. Die Gäste waren zwischen 20 und 80 Jahre alt, und sogar noch darüber. Es war eine Generationen übergreifende Veranstaltung. Das war das Ziel der Verantwortlichen, und ist vollends erreicht worden. Ach ja , der Musikverein. Gekonnt und stimmungsvoll hat er das Programm begleitet, volle 270 Minuten lang - Klasse!

Metzgermeister Jochen Grüter und sein Team sorgten übrigens für die "feste" Nahrung der Närrinnen und Narralesen. Und Hans-Jürgen Hoffmann hat das wunderbare Bühnenbild "geschaffen".

Zu Dominik Strocka nur eine Anmerkung. Wie er dreieinhalb Stunden als Entertainer, Moderator und Karnevalist durchs Programm geführt hat, das war schon PROFIHAFT und unnachahmlich. Lieber Dominik, Danke und Anerkennung für Deine humoristische "Ader"!!!

Ganz zum Schuß aber auch noch ein Wort an Ewald Hille. Auch er hatte einen gelungenen Auftritt mit einer "Büttenrede". Seine Hauptaufgabe hat er aber vorher verrichtet. Akribisch hat er ausgetüftelt "Wer macht was?" Es hat alles funktioniert.

Viel Freude und Spaß hatten aber auch die Senioren beim Karneval der Caritas, zu dem alle ab 60 eingeladen waren. Und fast 70 "Enten" waren ins Pfarrheim gekommen. Zuerst gab's natürlich Kaffee u. Kuchen. Dann unterhielten die Karnevalsasse die älteren Bürger mit Liedern, Sketchen u. Büttenreden. Annette Kuhlmann, Annette Grüter, Liesel Gößling, Rosi Gabriel, Marlies Kunze, Erika Gensch, Regina Claes und Gerda Richly sind besonders zu erwähnen. Einer fehlt noch in der Aufzählung. Natürlich Arnold Müller. Lang anhaltender Beifall war der Dank an die Akteure für die hervorragenden karnevalistischen Beiträge!!!

Mit einer kleinen Anekdote möchte ich schließen. In Müschede war jüngst eine Großveranstaltung wegen des Nichtrauchergesetzes ab 1. Mai auch bei Schützenfesten. Hier wurde unser Hauptmann Meinolf Reuther auch interviewt. Es war zu lesen, dass sein Hauptberuf Rechtsanwalt sei. Also muß man davon ausgehen, dass Schützenhauptmann ein Nebenberuf ist. Auch Nebenberufe werden aber entlohnt. Da dürfte es ja kein Problem um einen Nachfolger geben, wenn M. Reuther irgendwann mal aufhören sollte...

Die nächste Ausgabe kommt in der Karwoche. Und wenn Sie gerade beim Fasten sind, egal wo Sie sich einschränken wollen, wünsche ich Ihnen bis Ostern ein großes Durchhalte-Vermögen!!!

Mit freundlichen Grüßen

Heinz -Werner Hoffmann

Krellstr. 11

Die Fachmann-Seite

Abflussverstopfungen

Abflussdienst für Küche, Bad, WC und Kanäle.
Dichtigkeitsprüfung nach § 61a LWG NRW.
Thomas Müller
Oeventrop · Kirchstraße 23
T. 02937/455 · 01577/147 49 77

Autovermietung

Autovermietung GUNKEL
Arnsberg, Tel. 02931-960 660

Bausanierung · Fliesenleger

Wolfgang Kipar
Am Roa 9 · 59872 Meschede
Tel. 0160 - 93 71 76 92

Bauunternehmung

Eisenberg GmbH
Rumbeck, Am Jungfernborn 9
Tel. 0 29 31 / 37 78 · Fax 37 79
Mobil 0178-835 07 25

Bürotechnik

PC's, PC - Zubehör, Drucker ...
MODERNE BÜROTECHNIK MÖRCHEN & WAHLE GmbH
Klosterstraße 6, 59821 Arnsberg
Tel.: (02931) 4412 - Fax: 13183
EIGENE PC MEISTER-WERKSTATT

Dachdecker

Willy Hesse
Dammstraße 5, Tel. 5213-0

Thomas Schürmann
Im Schanzfeld 6 · 02937-81308

Dienstleistungen

Thomas Schroeder
Handwerksdienstleistungen
- Fliesen-, Platten-, Mosaikverlegung
- Brenn- und Kaminholzhandel
- Baumfällungen - Winterdienst
- Dienstleistungen rund um´s Haus

Tel. 0176 - 247 864 36
von-Eichendorffstr. 14, 59823 Arnsberg

Elektroinstallation

BIERBAUM
ELEKTRO-MONTAGEN
Planung und Beratung
Twiete 5a, 59821 Arnsberg
Tel. 02931/5271-0, Fax 5271-71

Jörg Schmidt
Tiergartenstraße 35 - Arnsberg
Telefon 02931-21466

Fahrräder

Zweirad Hülsmann
Oeventrop · Kirchstraße 56

Finanzen

Postbank-BHW
Rudolf Horstmann
Rumbecker Str. 4, 02931-526912

Fliesenleger

Stefan Schroeder
V.-Eichendorff-Str.14 Oeventrop
02937/1308 + 0175/2000503

Frisör

Salon Brigitta Boche
Für Sie & Ihn, Kirchstr. 15, Oev., Tel. 437

Fußböden

PARKETT SAPP
So werden Böden verlegt
HOLZ KORK ESTRICH TEPPICH ELASTIC
Niedereimerfeld 33
59823 Arnsberg
Tel. 02932/96790 · Fax

Haustüren

KAISER
Fenster & Rolladen
Mes.-Berge · 02903-1258

Innendekoration + Gardinen-Reinigung

Dirk J. Müller Inneneinrichtung
Clemens-Aug.-Str. 2, Tel. 12044
www.mueller-djm.de

Kunststoff-Fenster

GLASSCHLIMBACH
FENSTER · HAUSTÜREN
TORE · ROLLADEN
MARKISEN
59821 Arnsberg, Ruhrstraße 46-50
(02931) 1700 Fax 3885

Brüggemann GmbH
0291/2712 - Meschede-Enste

Klempnerei-Installation

Bernd Liesenfeld
Hellefelder Str. 133, Arnsberg
Tel.02931/5202-0, Fax 5202-13

Bruno Bause
Burgweg 2, Tel. 02931/3748

Küchen- u. Wohnideen

JPape Küchen und Wohnideen
Inhaber Jochen Pape
Alter Markt 8
Tel. 02931-936131

Maler/Lackierer

Klaus HACHMANN Malermeister
- Energieberatung
- Wärme-Dämmsysteme
- Fassadenanstrich
- Gerüstbau
- Mod. Raumgestaltung

Oeventrop, Hohe Str. 21
Tel. 02937/2324 · Fax 2335
malerbetrieb-hachmann@web.de
www.malerbetrieb-hachmann.de

Markisen

Dirk J. Müller Inneneinrichtung
Clemens-Aug.-Str. 2, Tel. 12044
www.mueller-djm.de

Metallbau, Stahlbau, Schlosserei

Metallbau Feldmann
Telefon: 02937 - 6190
Mobil: 0178 - 6376190

Norbert Finke
Ruhrstr. 27a · Tel. 3006

Radio · Fernsehen

RADIO BUCHARDT
Gutenbergplatz · Tel. 10731

TV:Mommertz
Service u. Verkauf
Telefon 0 29 31 / 47 31

VERKAUF & REPARATUR
LIEBHERR
sowie Geräte weiterer Hersteller
PiWiNSKi
HIFI · VIDEO · TV · CENTER
HAUSGERÄTE · ELEKTRO · SERVICE
TELEKOMMUNIKATION
Meisterbetrieb
Clem.-Aug.-Str. 55 02931/10277
Clem.-Aug.-Str. 80 02931/530336
59821 Arnsberg

Reisen buchen bei:

„Die Reiseprofis“
TUI-Reisecenter Stephan Hoppe
Steinweg 2, Arnsberg, 02931-2059

Schreinerei

Schreinerei Beleke
Inh. M. Geißler, Tel. 10515

Brüggemann GmbH
0291-2712 Meschede-Enste

Schreinerei Nurk
Zur Feldmühle 2 · Tel. 10548

Schreinerei PLÖGER
59823 Arnsberg
Niedereimerfeld 7, Tel. 6822

Sanitär + Heizung

Stiefermann
Auf der Hude 12 · Tel. 02931-938993

Fiedler & Schmidt GmbH
Tiergartenstraße 35
Tel. 02931-10815



Unsere Beilagenpreise:
bis 20 g = 4,0 Cent
bis 30 g = 5,0 Cent
bis 40 g = 6,0 Cent

Schankanlagenservice

M. Rother
Propangas
Kohlensäure
Alles für die Schankanlage
Rebell 13 – Oeventrop – 02937/2323

Schanktechnik Hess
02931-896464 · 0173/8115167
www.schanktechnik-hess.de

Telefon/Computer

ALLES AUS EINER HAND
Prokcom MULTIMEDIA SHOP
Computer & Handy, neu & 2 nd Hand,
Festnetz und DSL Anschluss, u.v.m.
Festnetzflat telefonieren für 9,95 €
ins Deutsche Festnetz
Kirchstrasse 27, Oeventrop
02937-827007 info@prokcom.de

Stuckgeschäft

Stuckgeschäft D. Rocholl
Außen- u. Innenputz - Altbausanierung und Vollwärmeschutz
Tel.: 0 29 37 / 10 18 · Fax 22 67

URKUNDEN

Urkunden
zu allen Anlässen:
Druckerei + Verlag
F.-J. Molitor
Am Sonnenstück 21 -
Tel. 02937/2480, Fax 2482
59823 Arnsberg-Oeventrop

Versicherungen

PROVINZIAL
Rolf Spindelndreher
Breiter Weg 11 - Freienohl
Tel.02903-1250, Fax 2632

Unsere Beilagenpreise sind supergünstig:
bis 20 g = 4,0 Cent
bis 30 g = 5,0 Cent
bis 40 g = 6,0 Cent

Sind Sie ein Fachmann?
dann sollten Sie hier preiswert und auffällig werben!
Info **02937-2480**

OEVENTROPER
EINZELHANDEL
Nr. 3-2013

Oeventroper KURIER

Dinscheder Karneval, so schön wie eh und jeh

Drei eigene Tanzgarden sind das Prunkstück des Dinscheder Karnevals

Pünktlich um 19.11 Uhr hielt der Elferrat, mit Stefan Lange an der Spitze beim Dinscheder Karenval Einzug in die kleine Schützenhalle.
Kompanieführer Benjamin Bräutigam begrüßte nach dem Einzug die rund vierhundert erschienen Gäste und wünschte allen einen wunderbaren Abend.
Zu diesem Zeitpunkt hatte die bekannte Stimmungsband „Korn & Co." die Karnevalisten schon mächtig in Fahrt gebracht.
Erstmalig traten die Dinscheder an diesem Abend mit drei eigenen Tanzgarden an.
Als erste war es die Kindertanzgarde, die überhaupt zum ersten Mal in der Öffentlichkeit auftrat und in wunderschönen Kostümen einen tollen Gardetanz aufs Parkett legten. Strahlend und dankbar nahmen Hannah Abazaj, Lisa Barkanowitz, Mara Bräutigam, Sarah Bräutigam, Eva Burmann, Lara Conze, Tabea Enste, Carina Girhards, Janine Heindrichs, Theresa Humpert, Elena Maas und Emma Schürmann den tosenden Beifall entgegen.
Alle drei Tanzgruppen werden übrigens von Susanne Kropf und Stefanie Steinke trainiert!
Fast schon eine Ikone im Dinscheder Karneval ist Kößlings



Die Gruppe TWIX veräppelte sich in diesem Jahr einmal selbst!


Die Mitglieder des Elferrates traten zum großen Brunft-Schrei-Wettbewerb an!



Unser Angebot an Calvin Klein und Nike-Brillen
Komplett mit Gläsern, Hartlack + Vollentspiegelung
Als Gleitsichtbrille 349 € Als Fern- oder Lesebrille 199 €
Schlinkmann Optik
Kirchstraße 21
59823 Arnsberg-Oeventrop
029372791 oder Schlinkmann.Optik@euronet-server.com

AUTOHAUS STEINKE
Am Bahnhof 6
59823 Arnsberg
Tel: 02937/6496
auto-steinke@t-online.de
• Neu- & Gebrauchtwagen aller Marken
• Leasing & Finanzierung
• Inspektionen aller Fabrikate
• Unfallreperaturen aller Marken
• Lackierungen
• Dekra-Prüfstützpunkt
Ford www.auto-steinke.eu DAIHATSU

RAUMGESTALTUNG
KLAUS HACHMANN MALERMEISTER
Bringen Sie Farbe in Ihr Haus!
Gemütlichkeit für die eigenen vier Wände. Fragen Sie uns!
• Gebäudeenergieberater (HWK)
• Vermietung einer Hubarbeitsbühne
Klaus Hachmann GmbH
Hohe Straße 21 · 59823 Arnsberg-Oeventrop · Tel. 0 29 37/ 23 24
Mobil 0171 3729054 · www.malerbetrieb-hachmann.de

„Tom", der sich in diesem Jahr im Internet bei „echte-partner.de" auf Brautsuche begab – leider erfolglos!
„Korn & Co." sorgten danach mit einem Karnevals-Medley für eine weitere Steigerung der ohnehin schon prächtigen Stimmung!
Die traditionelle Königspaarehrung von Markus und Petra Trüller nahm Kompanieführer Benjamin Bräutigam persönlich vor. Er erinnerte noch einmal an die schönen Schützenfesttage und den großen Erfolg bei der Abstimmung zur beliebtesten Königin des Sauerlandes, bei der Petra den 3.Platz belegte. Nach einem sehr flotten Königstanz nahm das Königspaar die überreichten Präsente entgegen.
Der Abmarsch des Königspaares war gleichzeitig der Einzug des Elferrates auf die Narrenbühne. Die als Dinscheder Hirsche mit prächtigen Geweihen ausgestatteten Freunde der „Dinscheder Rangers" mussten jeweils drei laute Brunftschreie ertönen lassen, um weibliche Hirsche an zu locken.
Die Girls der Jugendtanzgarde legten anschließend einen super Western-Showtanz auf die Bühne. Zur Freude des Publikums tanzten im feschen Western-Look Marie-Luise Bauerdick, Elisa Geiz, Laura Kollmer-Heidkamp, Franziska Lange, Noreen Penning, Marie Röttger, Sina Röttger, Theresa Scheunert und Janice Struwe.
Die Gruppe TWIX um Starmoderator Keith Püttmann, die sich in der Vergangenheit mit großer Begeisterung angeblicher „Verfehlungen" von Schützenbrüdern innerhalb von Oeventrop, aber außerhalb von Dinschede befassten, nahmen sich in diesem Jahr einmal selbst auf die Schüppe. Die ganze Show spielte sich vor der Dinscheder Theke ab, an der ja, wie man weiß, immer sehr viel Überraschendes passiert. Neben Keith Püttmann spielten mit Sebastian Bräutigam als Kompanieführer Benjamin, Benjamin Bräutigam als „Schwester Elke", Benjamin Hirnstein, Jürgen Kramer, Jan Rasecke als Schützenkönig Günther Hochstein, Marco Stübbecke als Schützenkönigin Annette Hochstein, Christian Bette, Kilian Henke als Joachim Dolle, Tim Spielmann, Jens Wiesehöfer, Klaus Beckmann und Nicolai Bräutigam.
Als letzte Tanzgarde trat die eigene Damentanzgarde mit einem bunten Showtanz auf. Annika Diekmann, Carolin Frank, Anna Geiz, Kristina Kobold, Jana Kösling, Susanne Kropf, Jana Rasecke, Maria Schöttler, Ina Spielmann, Jana Spielmann, Stephanie Steinke und Jessica Stübbecke zeigten die hohe Schule des Showtanz. Als „Statisten" wirkten weiterhin mit Uwe Geiz, Fabian Hirnstein, Dominik Spielmann und Oliver Pietz. Das ganze Ensemble servierte dem Publikum einen Augen- und Ohrenschmaus.



Zu den bewährten Kräften im Karneval gehören seit nunmehr fünf Jahren auch die jungen Schützenbrüder der „Hempelburger Stempelstifte. Ihr Auftrittsort war eine Polizeiwache, auf der es turbulent zu ging. Die einfallsreichen und kreativen Jungschützen waren Timo Schulz, Matthias Busch, Jan Zwick, Tim Hane, Philipp Bittner, Patrick Onofrietti, Nici Hachmann und Sebastian Kremer.
Zum großen Finale rief Sitzungspräsident Oliver Vieth noch einmal alle Akteure auf die Bühne und unter den Klängen von „Korn & Co." wurden Akteure und Gäste noch einmal richtig in Stimmung gebracht, bevor die rauschende Karnvevalsparty gestartet wurde.
Die Bewirtung wurde in diesem Jahr von den Freunden der Schützenkompanie Glösingen durchgeführt.*Franz-Josef Molitor*
Bilder gibt es unter www.oeventrop.de in der Galerie!

KfD-Frauen holten die Karnevals-Goldmedaille

Helena Fromm trieb das KfD-Team zur Höchstform

Das Gänsehaut-Feeling nach Helenas Rückkehr hat die heimischen KfD-Frauen derart beeindruckt, dass sie das diesjährige Karnevalsmotto: „Frauenpower wunderbar – wir starten bei Olympia" für ihre Prunk- und Kappensitzung gewählt hatten.
Traditionsgemäß wurden die Olympischen Spiele von unserer echten Königin Petra Trüller eröffnet, die auch das Olympische Feuer anzünden durfte!
Unter der Regie der Oberschiedsrichter Lore Flaschel und Pastor Ernst Thomas traten die Olympionikinnen Annegret Kramer, Gerda Spyra, Elisabeth Helleberg, Andrea Hiller, Silvia Klauke, Gertrud Geiz, Birgit Klose, Anne Manstein, Gabriela Tomzcyk und Nicola Echterhoff zum „Olympischen Mehrkampf" an, und das direkt vor den Augen des ergrauten „Olympischen Komitees".
Überragende sportliche Leistungen wurden z.B. beim „Teebeutelweitwurf", „Taschen aufhängen" und „Socken auf die Leine hängen" erzielt. Hier standen sich die Schwestern Silvia Klauke und Andrea Hiller im Zweikampf gegenüber.
Hildegard Reiter hatte als Reporterin die Sportlerinnen in London genauestens unter die Lupe genommen und berichtete über Sportliches und Pikantes. Auch interessante Lebensweisheiten brachte sie unters Volks, wie z.B.: „Lernen Sie Schießen und Treffen sie nette Leute!" Ihre sehr schöne Büttenrede erhielt tosenden Bei-



Die „WOLF-Schwestern", Silvia Klauke und Andrea Hiller sind die geborene Schauspielerinnen!

hautnah
Kosmetik & Fußpflege
Gabriela Tomczyk
staatl. geprüfte Kosmetikerin
und Fußpflegerin
Kirchstraße 20
59823 Arnsberg-Oeventrop
Telefon: 02937 / 82 82 50

Optimal abgesichert mit der privaten Unfallversicherung von AXA
Maßstäbe / neu definiert
AXA Generalvertretung
Norbert Tomczyk
Kirchstraße 20
59823 Arnsberg
Tel.: 0 29 37/82 70 60
Fax: 0 29 37/82 70 62
norbert.tomczyk@axa.de



Bei „Bauer sucht Frau" kannte der Jubel keine Grenzen mehr!

fall der rund 400 erschienenen Närrinnen!
Einen ganz tollen Sketch in einem Eisenbahnabteil spielten wieder die „Wolf-Zwillinge" Andrea Hiller und Silvia Klauke, die direkt vor den Augen ihrer Mutter an diesem Abend zur Höchstform aufliefen und den Zuschauerinnen ein Schauspiel boten, das ihnen das Wasser in die Augen trieb!
Katrin Hahne war mit ihrer jungen TuS-Tanzgruppe ebenfalls zum sportlichen Wettkampf erschienen und diese boten dem Publikum eine ganz besondere Twist-Variante!
Gejucht, gejubelt und gekreischt wurde beim Fernsehsketch: „Männer suchen ein Zuhause"! Andrea Hiller als Moderatorin und Elisabeth als Leiterin eines Obdachlosenasyls in Meschede versuchten krampfhaft die drei" Männer" Birgit Klose, Hildegard Reiter und Gerda Spyra unter die Haube zu bringen. Obwohl alle drei in den höchsten Tönen gelobt und gepriesen wurden, waren sie an diesem Abend leider nicht an die Frau zu bringen!
„Die Missfits" Nicola Echterhoff und Anne Manstein hatten sich optisch kräftig aufgedonnert und versuchten sich gegenseitig ihrer optischen Vorzüge zu berauben!
Ein absoluter Leckerbissen war dann der Auftritt des „Luftpumpenorchesters" mit ihrem Dirigenten Andrea Hiller, die all ihre berühmten Vorgänger von Karajan bis Bernstein in den Schatten stellte. Tosender Beifall machte eine Zugabe der „Trisch-Trasch-Polka"zwingend erforderlich!
Nach der obligatorischen Pause ging es weiter mit dem nächsten olympische„Kracher", mit den Synchronschwimmerinnen. Hier begeisterte die Choreografie von Elisabeth Helleberg, die ihre Mitschwimmerinnen zu Höchstleistungen trieb. Als die ersten Beine aus dem Wasser auftauchten kannte der Jubel keine Grenzen mehr!
Einen „Einmann-Sketch" spielte Silvia Klauke. Sie hatte von ihrem Küchenfenster aus auf dem Schanzweg ein Erlebnis der ganz besonderen Art erlebt und spielte dies den Gästen vor. Sie nannte zwar keine Namen, vermutlich handelte es sich aber um Röttgers Willi und „Racky", der sich seine Hosenträger versehentlich vorne nicht am Hosenbund, sondern am Fußende angeschnallt hatte und deshalb nur gebückt laufen konnte!
Zu einem Geburtstagskaffee hatte Annegret Kramer ihre Freundinnen Birgit Klose, Hildegard Reiter, Gerda Spyra, Gaby Tomczyk und Gertrud Geiz eingeladen. Heimlich hatte Annegret in dem großen Blumenstrauß auf dem Kaffeetisch ein Mikrofon versteckt, und nahm damit alles auf, was so gesprochen wurde. Auch in ihrer Abwesenheit, wenn sie frischen Kaffee holte. Als sie diese Überraschung ihren „Freundinnen" mitteilte, hatten diese es ganz plötzlich alle sehr eilig!
Ein Augen- und Ohrenschmaus von ganz besonderer Qualität war die Fernsehsendung „Bauer sucht Frau". Auch hier wieder Andrea Hiller in der Paraderolle des „Schäfers Heinrich". Die als Bräute vorgestellten Damen waren Silvia Klauke als „Heidi", Gerda Spyra als super flotte „Joana" (Roland Kaiser) und das derbe „Pferd auf dem Flur" mit Gertrud Geiz. Moderatorin war Elisabeth Helleberg. Heidis jugendlicher Charme prallte genau so an Schäfer Heinrich ab wie die sexuellen Reize der Joana und so fand der Junggeselle schließlich sein großes Glück in den Armen der bäuerlich wirkenden Gertrud, mit der er im Heu verschwand.
Gabriela Tomczyk und Silvia Klauke entführten zum Abschluss des bunten Programms die Zuschauerinnen in die Welt der Reichen und Schönen aus Russland. Sie konnten diese auf ihren ausschweifenden und exzessiven Shoppingtouren in London und Dubai begleiten.
Leider konnte unsere Bronzemedaillengewinnerin Helena Fromm wegen eines Trainingslagers nicht am diesjährigen KfD-Karneval teilnehmen. Ihre Mutter Petra nahm dafür stellvertretend den Karnevalsorden für sie entgegen.
Mit dem Siegerlied „An Tagen wie diesen" wurden alle noch einmal an den triumphalen Empfang von Helena im August 2012 erinnert, ein schöner Schlusspunkt unter das schönste Programm, das ich in 35 Jahren beim KfD-Karneval gesehen habe! Wenn man nach viereinhalb Stunden von Programm, Schunkeln und Singen noch nicht genug hat, dann muss es einfach schön gewesen sein!
Bei der Bühnenarbeit unterstützt wurden die Damen wieder von Ulli Flaschel und Johannes Kramer - für die passende Musik sorgte Franz-Josef Helleberg!
Franz-Josef Molitor
Unter www.oeventrop.de finden Sie 190 Bilder!



Die „Tritsch-Tratsch-Polka" war auch ein Highlight des Abends

BESTATTUNGSHAUS
Dolle
Eigene Kapelle u. Abschiedsräume
Oeventrop, Heidemoor 12
baerbeldolle@t-online.de
Telefon 02937-422

Karneval mit Prinz im Elisabethheim

Ein tolles Karnevalsprogramm wurde den Bewohnern des Elisabethheims am Mittwoch, dem 06.02.2013 geboten!
Die Akteure waren fast ausnahmslos Bedienstete des Elisabeth-Heims, die sich schon wochenlang auf dieses Vergnügen vorbereiten und auch darauf freuen. Gekonnt durch das Programm führte Ilse Kloppe.
Als Überraschungsgäste waren die Dinscheder Kindertanzgarde unter der Leitung von Stephanie Steinke (geb. Enste) erschienen samt großem Gefolge der Arnsberger KLAKAG.
Diese besonders schöne Geste der Arnsberger Karnevalsgesellschaft ist der Tatsache geschuldet, dass man die Großmutter des derzeitigen Arnsberger Kinderprinzen, Frau Lucia Enste, geb. Schröder, die im Elisabethheim wohnt, besuchen wollte.
Erschienen waren Sitzungspräsidenten Lars Meißner, Kinderprinz „Christopher (Steinke) der blauweiße Sportler", Kinderprinzessin „Mira (Meißner) die Tanzfee", Adjutant Marvin Ruf und Hofdame Hannah Schumacher.
Das Kinderprinzenpaar hielt eine lustige Karnevalsrede (Zitat des Prinzen: „... Ob KLAKAG, Schalke oder TVA, wenn einer mich ruft, bin ich immer da."), danach tanzte das neue Schlossspätzchen der Klakag - Nele Deimann zu Ehren der Bewohner/innen des Elisabethheimes und des Kinderprinzenpaares ihren Solo-Gardetanz; zum Schluss verlieh der Kinderprinz seiner Großmutter den diesjährigen KLAKAG-Prinzenorden.



„Christopher (Steinke) der blauweiße Sportler" übbereicht seiner Großmutter den diesjährigen KLAKAG-Orden!

Kolpinghaus - jetzt "Heidi´s ART"

Neueröffnung nach Schützenfest

Das bekannte Oeventroper Kolpinghaus, seit 1951 in den Händen der Oeventroper Kolpingsfamilie, geht in neue Hände über; dieses Mal aber nicht an Pächter, sondern an das in Oeventrop bestens bekannte Wirtheehepaar Paul und Heidi Herda, die bis Ende August noch Pächter des "Menetekel" sind und nun die Immobilie erworben haben.
„Paul und Heidi", wie sie nur genannt werden, kamen in den 80er Jahren nach Oeventrop, wo sie über viele Jahre das bekannte "Haus Dinschede" führten, dass zu seiner Zeit "die" Oeventroper Kultkneipe der heimischen Jugend war.
Seit 2002 betreiben Paul und Heidi die bekannte Gaststätte "Menetekel", aus der sie sich nun in Bälde verabschieden werden.
In den nächsten Monaten wird das alte Kolpinghaus zum neuen "Heidi´s ART" umfangreich umgebaut. Der Gastraum wird völlig neu gestaltet, das Gesellschaftszimmer wurde schon fertig gestellt, Saal und Küche befinden sich schon jetzt in einem hervorragenden Zustand, die Fremdenzimmer entsprechen heutigem Standard und beide Kegelbahnen wurden vom Hersteller grundlegend renoviert.
Zur Zeit läuft "Heidi´s ART" nur auf Sparflamme, kann aber auch schon für Feiern jeglicher Art genutzt werden.
Nach den Umbausmaßnahmen, die im Frühjahr beginnen werden, soll dann nach Schützenfest die große Eröffnung gefeiert werden!
Die Oeventroper Werbegemeinschaft wünscht ihrem Mitglied, dass sie die seit vielen Jahren "unglücklich" bewirtschaftete Gaststätte wieder zu altem Glanz und Erfolg führen kann - Oeventrop hat es verdient!

Franz-Josef Molitor

Heidi's ART

Altes geht..... Kolpinghaus Oev. Neues, aber bewährtes kommt!

Heidi, Paul und Team in
Heidi's ART, Kirchstraße 49.
Reservieren Sie sich eine von unseren überholten Kegelbahnen und empfehlen Sie unsere neu gestalteten Fremdenzimmer!
Telefon 02937 - 82 84 75

Ein Geschenk, mit dem Sie immer Freude bereiten!



Gutschein Werbegemeinschaft Oeventrop
Erhältlich bei allen Oeventroper Banken!

Reparatur aller Flachbildschirme, Radio + Sat.- Anlagen vom Fachmann
Kostenvoranschlag immer kostenlos

Hansen's Service Center
Tv - Video - HiFi - Sat - Tv
59823 Oeventrop Glösingerstr. 94 ☎ 02937 6696

SGV-Karneval wieder mit tollem Programm

Klein aber fein war er wieder, der Karneval der Oeventroper Wanderfreunde, die sich am Rosenmontag-Nachmittag zur „Kappensitzung" im SGV-Heim trafen! Franz und Elke Rüther sowie Ulrich und Gaby Hachmann hatten das Vereinsheim wieder prächtig geschmückt, Hüttenwart Albert Schlupp kümmerte sich um die Technik und Musik.
Nach dem gemeinsamen Kaffeetrinken um 15 Uhr warteten die rund 40 Gäste voller Spannung auf das Bühnenprogramm und man kann es schon vorweg sagen, es war wieder ganz einmalig.
Horst Zenkner, Marlen Balkenhol, Margret Balkenhol, Hildegard Schönert, Ursula Zenkner und Ingrid Dormann produzierten Lachsalve auf Lachsalve; immer wieder mussten die drei Musikanten, Dieter Dormann sowie Karl und Josefine Schrage das berühmte „Hui, hui, hui, wau, wau, wau" aus dem Mainzer Karneval spielen.
Dieter Dormann sang zur Gitarre bekannte Lieder der „Räuber" und erfüllte noch so manchen „Höhrerwunsch"!
Schunkelnd und singend endete somit für viele Wanderfreunde der diesjährige Karneval in gemütlicher Runde! *fjm*

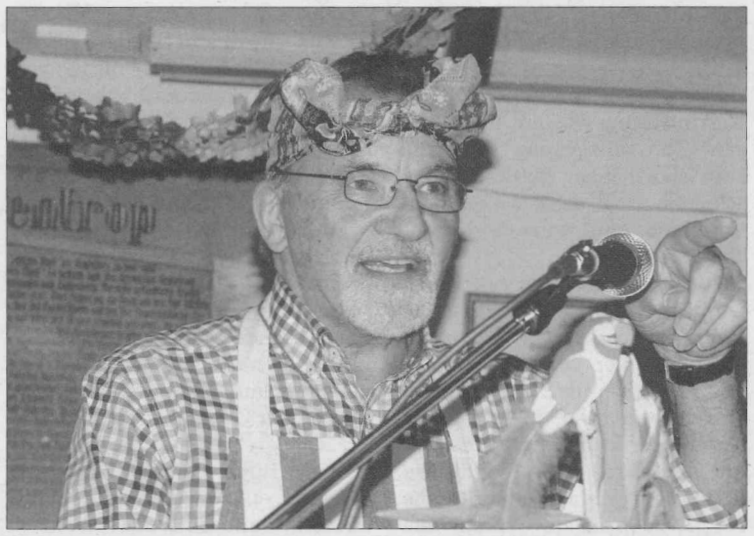

Ein wahres Mammutprogramm als Büttenredner absolvierte Horst Zenkner!

Ruhrtal-Girl mit Heiner Brand!

Sina Röttger war beim Sichtungslehrgang des DHB

Prominenter Besuch beim Sichtungslehrgang zur DHB-Jugend Nationalmannschaft der Frauen in der Nähe von Berlin.
Heiner Brand, ehemaliger Handball-Weltmeister als Spieler und Trainer und heutiger Sportdirektor des DHB ließ es sich nicht nehmen, die Handball Mädels in der Nähe von Berlin zu besuchen.
Neben der Anwesenheit der Bundestrainerin der Jugend-Nationalmannschaft der Frauen war der Besuch von Heiner natürlich ein absolutes Highlight für Sina Röttger (auf dem Foto links).
Vielleicht ein gutes Omen für Sina's Handballzukunft... !?

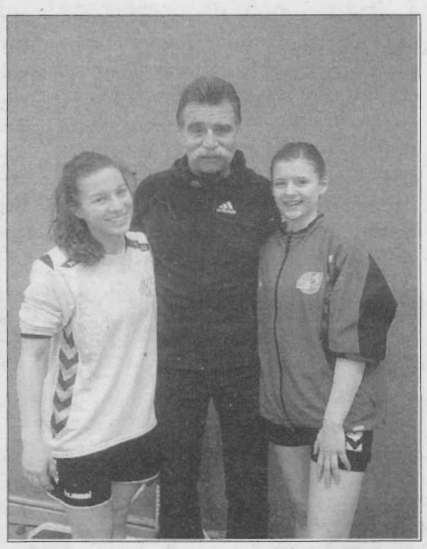

Sina Röttger, hoffnungsvolles Handball-Talent der SG Ruhrtal mit der Handball-Ikone Heiner Brand und einer Kollegin.

Die nächste Ausgabe erscheint am 28.3.

Blick vom Küppelturm

von Stefan Pieper

Dampfzug am Tunnel

Nach längerer Zeit konnte in Freienohl wieder mal ein historischer Dampfzug bestaunt werden. Die Arbeitsgemeinschaft Westfalendampf hatte einen Sonderzug nach Willingen eingesetzt. Dabei dampfte eine alte preußische Tenderdampflok 78 468, Baujahr 1923, aus Lengerich mit Unterstützung einer Diesellok vom Münsterland über die landschaftlich schöne "Obere Ruhrtalbahn" ins Sauerland.



Hüttengaudi in der Schützenhalle

Bei der zweiten Freienohler Hütten Gaudi brachte "DJ Beatbaer" mit einer gelungenen Mischung, aus Aprés-Ski Musik, Charts, Disco und Fox-Musik die Menge wieder einmal zum Tanzen. Im Speisesaal der Schützenhalle ging die "Post" so richtig ab. Die "Special Guests" Carsten Hering sowie das Wolfgang Petry Double Dirk Maron schafften es noch einen oben drauf zu legen. "Die Beteiligung ist nochmal besser als im letzten Jahr", freute sich Sebastian Severin von der 2. Kompanie. "Das Wetter passt diesmal auch zur Atmosphäre zur Apres-Ski Party".



Ü-30-Fete in Olpe

Förderverein macht`s möglich

Fast schon Tradition: Am Samstag, 16. März 2013 startet um 20 Uhr die sechste Ü-30-DJ-Tanzparty in der Schützenhalle in Olpe. Feiern, Plaudern und Tanzen bei Oldies und Top Hits, aufgelegt vom Team One DJ mit Dennis Koetje, sind angesagt - eine gute Gelegenheit, Bekannte wieder zu treffen, nette neue Leute kennen zu lernen oder auch die Nacht zum Tag zu machen. Eingeladen sind wie immer alle Ü-30 aus Freienohl und Umgebung. Ab dem 02. März gibt es für 5 Euro Karten im Vorverkauf bei: Adams Tabakstube in Meschede, ARAL-Tankstelle Freienohl und Postagentur Freienohl (Frau Frontzek). Der Preis an der Abendkasse beträgt 7 Euro. Veranstalter ist der Förderverein der Konrad-Adenauer-Schule Freienohl.

KAISER
FENSTER & ROLLADEN
O Markisen
O Jalousetten
O Rolltore
O Haustüren
Beratung - Planung - Ausführung
59872 Meschede-Berge
Auf dem Lohnsberg 15
Fon: 02903-1258 Fax: -6306

G-Jugend gewinnt Turnier

Nach dem Turniersieg in Eslohe mit einem 20:0 Torverhältnis zeigte die G-Jugend auch beim Bambini-Cup im Meschede wieder eine super Leistung mit drei Siegen und zwei Unentschieden. So konnten sich die kleinen Fußballer auch im Lokalderby gegen Oeventrop mit 1:0 durchsetzen. Das Foto zeigt einen Teil der Mannschaft, die von Guido Erlmann, Carsten Cons, Stefan Beschel und Florian Etzold trainiert werden.

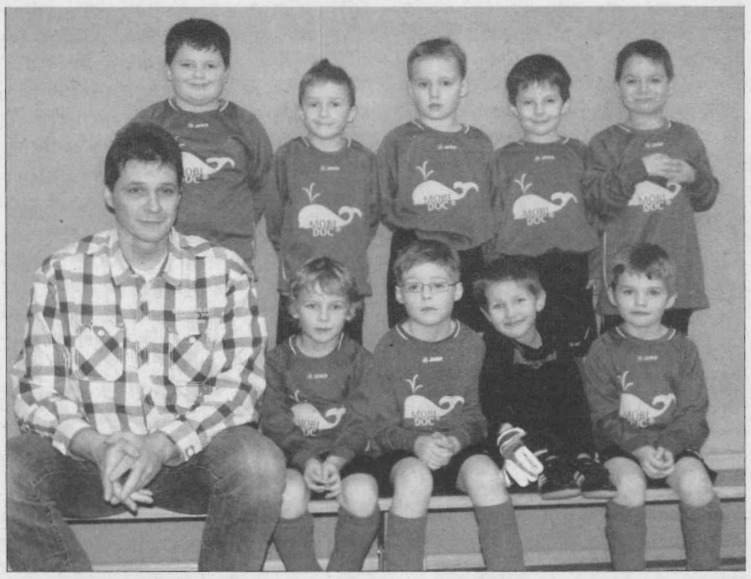

Jürgen Lipke neuer Stadtverbands-vorsitzender

In seiner Jahreshauptversammlung hat der SPD Stadtverband Meschede Jürgen Lippke zum neuen Vorsitzenden gewählt. Der 51 Jahre alte Polizeibeamte und freigestellte Personalratsvorsitzende arbeitet bei der Bundespolizei Dortmund. Er ist seit 2005 Ratsmitglied in Meschede und seit 2009 auch 2.stellvertretender Bürgermeister. Durch seine Vorstandsarbeit beim SPD Ortsverein Freienohl und als stellvertretender Vorsitzender der GDP Kreisgruppe Westfalen-Ruhr ist er für die Aufgabe im Stadtverband bestens gerüstet.



GARANT FÜR SCHÖNHEIT UND SCHUTZ
maas
MALERFACHBETRIEB
MESCHEDE-FREIENOHL
BÜRO: HAUPTSTRASSE 72
TELEFON: (0 29 03) 5 67
WERKSTÄTTEN: IM OHL 28
TEL.: 20 75 • FAX: 16 13
www.malermaas.de

Anzeige

Brillen ROTTLER investiert in den Standort Alt-Arnsberg:

Mehr Kompetenz in der Filiale am Europaplatz!

Ganz Arnsberg fragt sich: Was erwartet die Bürger zukünftig am Brückencenter? Brillen ROTTLER gibt schon heute eine Antwort: Beste Aussichten für glückliche Brillen-, Kontaktlinsen- und Hörgeräteträger!

Als Arnsberger Unternehmen ist Brillen ROTTLER ganz besonders stolz auf seinen Standort am Europaplatz. Zahlreiche Kunden – darunter viele Stammkunden – setzen auf die bewährte ROTTLER-Qualität für gutes Sehen und Hören. Das weiß auch Geschäftsführer Paul Rottler:
„Nach den Veränderungen im Brückencenter fragen sich viele, was mit dem Einzelhandel rund um den Europaplatz passiert. Wir setzen uns ganz klar für eine Stärkung des Standortes ein – und versprechen allen Kunden auch weiterhin besten Service vor Ort. Zudem werden wir aus diesem Standort etwas ganz Besonderes für unsere Firmengruppe machen - ein Schulungszentrum für Augenoptik und Hörakustik“



Sabine Grütling und ihre Nachfolgerin in der Hörakustik: Berenica Quetscher

Noch mehr Kompetenz am Standort Arnsberg

Aus diesem Grund verstärkt Brillen ROTTLER das Team der Europaplatz-Filiale mit noch mehr Kompetenz:
Die langjährige Mitarbeiterin Berenica Quetscher, wird ab dem 01.03.2013 als Meisterin der Hörgeräteakustik die Leitung der Hörgeräteabteilung



Peter Rottler, Sebastian Liedhegener, Joachim Baltrusch und Paul Rottler

übernehmen. Neben ihr wird es noch eine starke Ergänzung für die Augenoptik in Arnsberg geben: „ Wir haben uns entschieden einen weiteren Top-Mitarbeiter in Arnsberg einzusetzten“, so Paul Rottler. „Mit Joachim Baltrusch ergänzen wir das Team in Alt-Arnsberg nicht nur um einen weitern Meister, sondern auch um einen kompetenten Schulungsleiter.“
Mit diesen beiden Meistern setzt Brillen ROTTLER bewusst Mitarbeiter ein, auf die das Unternehmen schon lange zählt.
Ihnen zur Seite stehen mit Sebastian Liedhegener, Britta Rauschenberg, Nina Gärtner und Vanessa Haße hochqualifizierte Mitarbeiter aus den Bereichen Augenoptik und Hörakustik.
Sabine Grütling und Nancy Büttner werden Ihren Kunden nur noch kurze Zeit zur Verfügung stehen, da beide im Monat März ihre Elternzeit beginnen werden.
„Mit diesen Nachfolgern kann ich meine Elternzeit richtig genießen,“ so Sabine Grütling.
Neben dieser erstklassigen, individuellen Beratung profitieren Sie von einladenden Räumlichkeiten, einem umfangreichen Sortiment an Brillen, Kontaktlinsen und Hörgeräten – sowie einem hervorragenden Preis-Leistungs-Verhältnis.

Hörkomfort zum Nulltarif: 3 Sterne Hören zum Nulltarif

Dazu gehört z.B. eine optimale Hörgeräte-Versorgung mit Sterne-Qualität – und das ganz ohne Zuzahlung*. Denn ein 3-Sterne-Hörgerät – ein hochwertiges 3-Sterne-Hörsystem – erhalten Sie ab sofort schon zum Nulltarif. Gerne beraten Sie die Hörakustik-Spezialisten von Hörgeräte ROTTLER unverbindlich bei einem kostenlosen Hörtest.



Die Räumlichkeiten der Filiale am Europaplatz: einladend, modern und großzügig.

Jetzt bei Brillen ROTTLER: Ein Glas geschenkt

Auch Brillenträger kommen voll auf ihre Kosten: Noch bis Ende Mai erhalten diese beim Kauf einer kompletten Brille das erste Glas günstiger – und das zweite Glas sogar geschenkt. Bei einer großen Auswahl an topmodernen Fassungen vieler namhafter Hersteller fällt es so noch leichter, die neue Lieblings-Brille zu finden.

Joachim Baltrusch und Berenica Quetscher freuen sich zusammen mit dem gesamten Team schon jetzt auf Ihren Besuch!



geschenkt!*

günstig

Egal ob Einstärken-, Gleitsicht-, Lese- oder Sonnenbrille:

... wir schenken Ihnen ein Glas!*

50% auf alle Gläser!*

* Gültig beim Kauf einer kompletten Brille, jedoch nicht in Kombination mit unseren Brille-Gläsern, bis 31.05.2013.

Brillen ROTTLER in Arnsberg, Neheim, Hüsten und Sundern

Nr. 4 63. Jahrgang 28. März 2013 An alle Haushaltungen!



ARNSBERGER POST

Das älteste, kostenlos verteilte Anzeigenblatt der Bundesrepublik Deutschland

Arnsberger Bürgerschützengesellschaft: Einmalig und nicht kopierbar

von Volker Hansmann

Die Generalversammlung der Arnsberger Bürgerschützengesellschaft war geprägt von Neuerungen, Wahlen und Ehrungen. So war es nicht verwunderlich, dass Hauptmann Peter Erb, der jetzt ein Jahr arriviert im Amt ist, etwa 300 Schützen, allen voran den amtierenden Schützenkönig Ferdi Beleke, in der Festhalle begrüßen konnte. Ganz besonders hieß der Hauptmann auch Jungschützenkönig Dominik Schmidt, Stadtoberst Hans Peter Berger, Ehrenhauptmann Georg Schelle und Ex- Hauptmann Dr. Detlev Dolle willkommen heißen. Eine vornehmliche Laudatio erhielten die früheren Betreiber der Festhalle Angelika und Hans Dietmar Wosberg; "Ihr habt aus diesen Räumen

FBN Ferdinand Beleke Nachf.
Unser Aktionsangebot gültig nur im April 2013
BMI 80cm Alu Wasserwaage
Jetzt bei uns nur 9,95 €
Preis pro Stück solange der Vorrat reicht!
Alles für's Handwerk!
Dübel
Schrauben
Handwerkzeuge
Schlösser+Zylinder
Clemens-August-Straße 57 - 59821 Arnsberg - Tel.: 02931 12322

Der Service macht den Unterschied!
PIWINSKI
HIFI • VIDEO • TV • CENTER
HAUSGERÄTE • ELEKTRO • SERVICE
Clemens-August-Str. 55 & 80, 59821 Arnsberg
Tel.: 02931 - 10277 & 02931 - 530336, E-Mail: piwinski@t-online.de

Rechtsanwälte · Notarin · Fachanwälte
Überörtliche Sozietät **Kraas, Bienstein & Elvers-Klingeberg**

Kanzlei Oeventrop
Kirchstraße 53 59823 Arnsberg
Tel.: 0 29 37 / 66 66 E-mail: Kraas-Bienstein@t-online.de
Fax: 0 29 37 / 22 33 Homepage: www.Kraas-Bienstein.de

Bernhard Kraas
Rechtsanwalt und Fachanwalt für Arbeitsrecht und Verkehrsrecht
Weitere Schwerpunkttätigkeiten:
- Mietrecht
- Landwirtschaftsrecht

Christina Elvers-Klingeberg
Rechtsanwältin und Notarin
Weitere Schwerpunkttätigkeiten:
- Erbrecht
- Grundstücksrecht
- Vereinsrecht

Kanzlei Freienohl
Breiter Weg 12 59872 Meschede
Tel.: 0 29 03 / 85 00 06 E-mail: Bienstein-Kraas@t-online.de
Fax: 0 29 03 / 85 00 07 Homepage: www.Kraas-Bienstein.de

Martin Bienstein
Rechtsanwalt und Fachanwalt für Familienrecht
Weitere Schwerpunkttätigkeiten:
- Bau-, Architekten- und Werkvertragsrecht
- Erbrecht
- Forderungseinzug / Inkasso



BIERBAUM
ELEKTRO-MONTAGEN
Planung und Beratung
Twiete 5a · 59821 Arnsberg
Telefon 0 29 31 / 5271-0 · Telefax 0 29 31 /5271-71
Ihr E-Check-Partner

Ihr Elektrofachbetrieb für:
- Elektro-Installation für Wohn-, Gewerbe- und Industrieanlagen
- Daten-Netzwerktechnik
- Elektro-Heizung
- Einbruchmeldeanlagen
- Brandmeldeanlagen
- Beleuchtungsanlagen
- Blitzschutz
- SPS-Steuerungen
- Gebäudekommunikation



Hauptmann Peter Erb mit dem scheidenden Kompanieführer der 4. Kompanie Theo Hilligsberg



Die 60-jährigen Jubilare mit Hauptmann Peter Erb (l.) und Schützenkönig Ferdi Beleke (r.)

erst eine "Festhalle" gemacht, ihr habt sie in 24 Jahren geprägt und dass aus ihr gemacht, was sie heute ist", so Hauptmann Peter Erb. Aufgrund der umfassenden Vielfalt trug der Hauptmann seinen Jahresbericht in gekürzter Version vor, dabei erinnerte er noch einmal an den überaus gelungenen Neujahrsfrühschoppen aller Kompanien, die Besuche auf den Jubiläumsfesten in Niedereimer und Neheim, sowie an das mit großer Akzeptanz besuchte Sebastianessen in der Festhalle. Der Eingangsbereich der Festhalle hat eine deutlich verbesserte Optik bekommen, an der die neuen Betreiber Bock, an den Planungen nicht ganz unbeteiligt waren. Bewährt hat sich auch der bargeldlose Zahlungsverkehr der Gäste, hier führte das Ehepaar Bock ein vereinfachtes Biermarken-System ein. Bei den Wahlen wurde der stellv. Hauptmann Uli Risse, Rendant Christian Vernholz und Schriftführer Jörg Werdite wieder gewählt. "Diese führen ihre Ämter mit viel Sachverstand und einer großen Portion Herzblut aus", so Hauptmann Erb. Mit Standing Ovations wurde der Kompanieführer der 4. Kompanie Theo Hilligsberg verabschiedet. Er bekam das Große Ehrenzeichen der Bürgerschützengesellschaft überreicht. Gernot Blache wird diesen Part, die "Wilddiebe" anzuführen, übernehmen. Das Ehrenzeichen in Gold bekam Herbert von Canstein und das Ehrenzeichen in Silber Manfred Malycha. Bärbel und Ferdi Tillmann, sowie Ernst Johnke und Heinrich Kellner bekamen das Ehrenzeichen in Bronze. Seit 60 Jahren gehören Karl Hempel, Norbert Hövetborn, Gerd Kloppe, Herbert Krebeck und Xaver Neubold der Gesellschaft an. Die Bürgerschützen sind im September 2014 Ausrichter des Kreisschützenfestes, hier werden bei uns in Alt-Arnsberg ca. 6000 Gäste erwartet. Für die aufwendige Organisation wurde ein separates Team gebildet. Die Bürgerschützengesellschaft, mit der wohl schönsten und idyllisch gelegenen Vogelwiese in Deutschland (unkopierbar), hat zurzeit einen Mitgliederstand von 2843 Eintragungen.

ARNSBERGER POST
Herausgeber: Franz-Josef Molitor, Am Sonnenstück 21, 59823 Arnsberg-Oeventrop, Tel. 02937-2480, Fax 02937/2482. e-mail: Arnsberger.Post@t-online.de
Auflage: 18.100 verteilte Exemplare in Freienohl, Oeventrop, Rumbeck, Uentrop, Arnsberg, Niedereimer, Wennigloh, Bruchhausen und Breitenbruch.
Herstellung: Druckerei Molitor, Arnsberg-Oev., Am Sonnenstück 21, Tel.02937/ 2480, Fax 2482
Zur Zeit gilt die Anzeigenpreisliste Nr. 61 vom 1.1.2013.
Namentlich gekennzeichnete Artikel geben nur die Meinung des Autors wider.
Die Verwendung von Anzeigenlayouts, Mitteilungen etc. durch andere als den Herausgeber ist - auch auszugsweise - nur mit Genehmigung desselben zulässig.

Arnsberger Post April 2013
calpam
Heizöl
Calpam Mineralöl-Gesellschaft mbH
Hammerweide 12, 59821 Arnsberg
Gutschein
... über 25 Liter Calpam – Heizöl plus.
Rufen Sie uns an:
08 00 / 1 01 21 68 oder 0 29 31 / 52 65 - 0
(gebührenfrei anrufen)
Name, Anschrift:
Dieser Gutschein ist bei Ihrer nächsten Bestellung anzumelden und bei Belieferung an unserem Tankwagen einzulösen. Je Lieferung wird ein Gutschein angerechnet.
Dabei gilt eine Mindestabnahme von 1.500 Litern. Gilt nicht bei Internetkäufen!
Gutschein gilt nicht bei Sammelbestellungen. Nicht übertragbar. Gültig bis 31.12.2013



Hegering: „Hervorragend gejagt“

Nach einem musikalischen Intro der Jagdhornbläsergruppe des Hegering unter der Leitung von Hermann Josef Rath, konnte Hegeringsleiter Winfried Mesters die Jahreshauptversammlung im Landsberger Hof eröffnen. Aufklärende Worte fand Helmut Gutsche für seine Jagdfreunde. Er berichtete über 113 erlegtes Rehwild, wobei der Anteil einjähriger Böcke an der Strecke als zu hoch bewertet wurde. Knapp 20% der Gesamtstrecke ist jedoch dem Straßenverkehr zum Opfer gefallen; besonders von den Straßen Richtung Sundern, Hellefeld und Wennigloh seien viele Wildunfälle gemeldet worden. Weiterhin wurde von Helmut Gutsche, fachkundig und detailliert, über die ausgestellte Trophäenschau Lob und Tadel ausgesprochen. Dr. Michael Dietrich von der Kreisjägerschaft, berichtete über das Jagdgesetz auf Landes- und Bundesebene. Den Jahresbericht der Bläsergruppe gab Hermann Josef (Jüppel) Rath bekannt, von dem zu hören war, dass der „Jahresgemütliche“ mit den Gattinnen der Jäger im „Grünen Haus“ zu einem kulinarischen Erlebnis wurde, denn hier wurde „Grünkohl-Hawai“ kredenzt. Schatzmeister Dirk Müller berichtete über einen vielfältigen und umfassenden Kassenbericht, der von dem Kassenprüfer Rüdiger Preuß als einwandfrei und völlig fehlerlos bestätigt wurde. Schießobmann Klaus H. Meier berichtete über die Ereignisse des Schießwesens im abgelaufenen Jahr. So fand im Juli das traditionelle und bei vielen Mitgliedern des Hegerings beliebte Preisschießen statt. An der Sebastianhütte schossen 30 Teinehmer/innen im fairen Wettstreit auf die in 50 m entfernt aufgestellte kleine 12er Ringscheibe. Als Sieger dieses Preisschießens ging Hubertus Göbel hervor; er schoss von 60 möglichen Ringen 58 Ringe. Den 2. Rang mit jeweils 57 Ringen mussten sich insgesamt vier Hegerings-Mitglieder teilen. Dies waren Udo Drepper, Heinrich Kammer, Winfried Mesters und Andreas Schreiber. Den dritten Platz mit jeweils 56 geschossenen Ringen errangen die Jagdfreunde Uli Assmann und Holger Schulte. Der Sieger Hubertus Göbel konnte neben dem ausgesuchten Präsent auch den Wanderpokal für ein Jahr mit nach Hause nehmen. Im direkten Anschluss an das Preisschießen wurde ebenfalls wieder auf eine Ehrenscheibe geschossen. Dieses Mal zeigte die Ehrenscheibe einen 14-Ender Rothirsch. Aus den Teilnehmern wurden aus Zeitgründen nur 6 Schützen ausgelost. Als glücklicher Sieger konnte Holger Schulte den besten Schuss auf den Hirsch anbringen. Klaus H. Meier gab im Anschluss die Schießtermine für 2013 bekannt: 06. April (DJV-Jahresschießnadel), 13. Juli (Preisschießen), 14. September (Jagd-Schießkino Altenbeken-Buke) und am 27. September (Schießen auf dem Schießstand in Sundern). Bei den Ehrungen wurden Gerd Knoche (Wennigloh) und Hermann Riese (Alt-Arnsberg) für 50-jährige Mitgliedschaft im Hegering ausgezeichnet. Edgar Schulenkorf (entschuldigt) gehört dem Hegering seit 40 Jahren an.

VOHA



Von links: Helmut Gutsche, Gerd Knoche, Hermann Riese und Winfried Mesters.

2 Partner
gemeinsam für Sie stark!
Fiedler & Schmidt GmbH
Elektro Jörg Schmidt GmbH & Co. KG
Tiergartenstraße 35 · 59821 Arnsberg
Telefon: 0 29 31/1 08 15 | Telefon: 0 29 31/2 14 66
Notdienst 0160/5 84 36 10 | Notdienst 0171/8 05 47 11
info@elektrobetrieb-schmidt.de · www.elektrobetrieb-schmidt.de

EBERT
CLEMENS-AUGUST-STR. 62
59821 ARNSBERG
TEL: 02931/12123
lattoflex „Das Rückgrat für Ihr Bett“®

Brüggemann GmbH
Maßarbeit aus Meisterhand seit 1958
Schreinerei Brüggemann
Ein Ansprechpartner Tausend Möglichkeiten
Bau- und Möbelschreinerei
Eigene Fertigung
Fensterbau
Lieferung und Montage!
-Kunststoff, Holz und Alu
Schall- ● Wärme- ● EinbruchSCHUTZ
Innenausbau
Haustüren ● Markisen ● Zubehör
Brandschutztüren und -wände
-Holz und Alu (T30 + T90)
Rauchschutz-Türen und -elemente
-Holz und Alu
Schneidweg 3 59872 Meschede-Enste
Tel.: 0 29 1 / 27 12 Fax: 0 29 1 / 51 534
www.brueggemann-schreinerei.de

Der Hörladen
• Persönlich • Freundlich • Kompetent
Das Fachgeschäft für Hörgeräteakustik
www.derhoerladen.de
0 29 31 / 52 99 13 · Gutenbergplatz 50 · 59821 Arnsberg

EISENBERG GMBH
BAUUNTERNEHMUNG
● Schlüsselfertiges Bauen
59823 Arnsberg-Rumbeck · Am Jungfernborn 9
Telefon: 0 29 31 - 37 78
Telefax: 0 29 31 - 37 79
Mobil: 0178 - 835 07 25
Frohe Ostern!

Kleiner Chor mit großen Leistungen

Die Jahreshauptversammlung des „MGV Sauerlandia Arnsberg 1905“ bildete einmal mehr den feierlichen Rahmen für die Ehrung langjähriger Chormitglieder. Hierzu begrüßte der Vorsitzende Stefan Schneider die Mitglieder im Gasthof „Zum Alten Schloß“. Als dann dankte er verdienten Mitgliedern für ihren engagierten und treuen Einsatz über viele Jahre hinweg. So ist der Vorsitzende Stefan Schneider selber bereits seit 25 Jahren im Chor, die Ehrung übernahm Schatzmeister Alfred Grote. Andreas Schneider ist ebenfalls seit 25 Jahren im Chor und ist zudem seit 10 Jahren Chorleiter. Seit 20 Jahren gehören Ulrich Figur und Dirk Fuhrig dem Chor an. Alle Jubilare bekamen eine Urkunde überreicht. Zuvor aber fasste der Vorsitzende Stefan Schneider das ereignisreiche vergangene Jahr unter anderem mit 15 Auftritten und nicht zu vergessen dem Sängerausflug zusammen, der den Chor in das westfälische Warendorf führte, dort besuchten die Mitglieder das Nordrhein-Westfälische Landesgestüt und anschließend besichtigten die Sänger die Pott´s Brauerei in Oelde. Schatzmeister Alfred Grote legte der Versammlung einen umfassenden Kassenbericht vor und Chorleiter Andreas Schneider freute sich zwei neue Chormitglieder begrüßen zu dürfen. Bei den 38 Probeabenden in 2012 fehlten Franz-Gerd Jost und Ulrich Figur kein einziges Mal. Eine beachtliche Leistung der Sänger, die zur Nachahmung empfohlen wird, zumal Ulrich Figur aus dem Arnsberger Stadtteil Neheim angereist kommt. Bei den Wahlen zum Vorstand sprachen die Mitglieder dem bestehenden Vorstand einstimmig das Vertrauen aus, der somit seine erfolgreiche Arbeit weiterführen kann. Für dieses Jahr stehen wieder zahlreiche Termine an, wo die Sänger beim 155-jährigen Bestehen beim „MGV Eslohe“ und beim „MGV Harmonie Müschede“ zum 130-jährigen teilnehmen werden. Des Weiteren stehen wieder die beliebten Adventskonzerte im „Haus zum Guten Hirten“ und in der „Caritas“ auf dem Kalender. Der 108- Jahre alte Chor „Sauerlandia“, ist für seine relativ kleine Besetzung mit 15 aktiven Sängern dafür bekannt, dass in dem Chor qualitative Sangeskunst gewährleistet wird. Kurz nach dem Eintreffen der Partnerinnen der Sänger, wurde sich gemeinsam am und in geselliger Runde am Grünkohl- und Gulaschbuffet gestärkt. VOHA

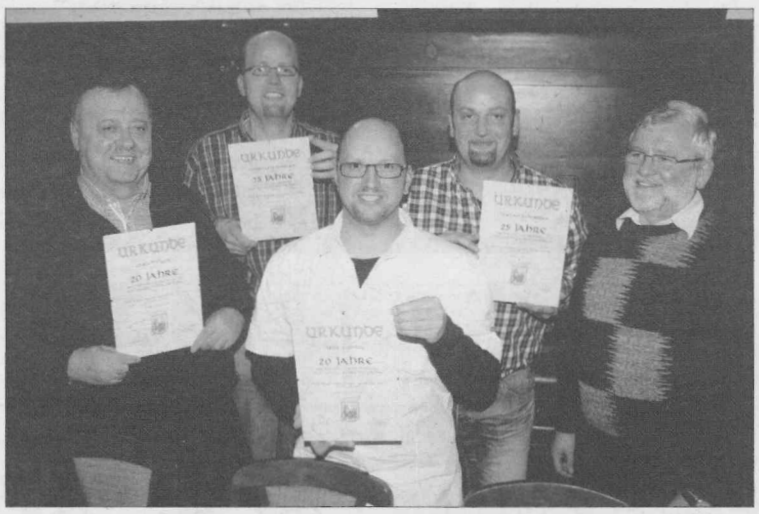

Von links: Ulrich Figur, Andreas Schneider, Dirk Fuhrig, Stefan Schneider und Alfred Grote.

Zur Kommunion:
Wir führen
• Gotteslob mit Namensdruck
• Kommunionkerzen
• Rosenkränze und Kreuze in großer Auswahl
• Schreibgeräte mit Namensgravur
Für Tischdekoration großes Sortiment an Servietten, Schleifen und Tischkerzen.
Schreiben und schenken
Annahmestelle von WESTLOTTO
Röhrig
Inh. Iris Droste · Gutenbergplatz 58
59821 Arnsberg · Telefon 0 29 31/1 49 42

1. Platz für die Angler der „Ruhrwellen“

Zahlreiche Gruppen, Instutionen und Vereine der Stadt Arnsberg haben an der Ausschreibung des Umweltpreises teilgenommen. Insgesamt wurden sechs Preisträger ausgezeichnet. Den 1. Preis mit 2000 Euro dotiert, bekam der Alt-Arnsberger Anglerverein „Ruhrwellen“ überreicht. Mit einem zeitintensiven Projekt haben die Mitglieder des Anglervereins einen „Altarm“ der Ruhr unmittelbar an der Schützenbrücke, der fast völlig vom Flusslauf abgetrennt war, wieder an den Flusslauf angebunden, mit dem Ergebnis, dass die Fische diese Stelle wieder erreichen können. In einer Feierstunde im Alten Rathaus zu Alt-Arnsberg wurde dem Verein mit dem Vorsitzenden Lothar Prinzler, der Preis überreicht. VOHA



Der Umweltpreis der Stadt Arnsberg wurde dem „Anglerverein Ruhrwellen“ überreicht. Rechts der 1. Vorsitzende Lothar Prinzler.

Wo liegt die „Schmunzelheimat“?

Auf der Landkarte kann man sie nicht finden und im Internet erst seit kurzer Zeit. Entdeckt hat sie der einundsiebzigjährige Rumbecker Fritz Bertelt als er einen Titel für das von ihm geschriebene Lyrikbändchen suchte. Seine „Schmunzelheimat“ fand er dabei in „Rumbeck und um Rumbeck rum.“

Wenn man das Bändchen aufschlägt macht sich das Schmunzeln schnell breit. Aber auch zum lauten Lachen verführen die fast 80 Reime über unsere nähere Heimat. Augenzwinkernder Humor ein wenig in Richtung Heinz Erhard und stückchenweise auch Wilhelm Busch weht einem hier entgegen.

Wenn der Autor auch selbst zugibt, die große Reimkunst nicht zu beherrschen, so macht er dies durch den Ausdruck eines großen Heimatgefühls und einen eigenwilligen Humors wett. Zurück bis zum zweiten Weltkrieg reichen seine Erinnerungen. Die Hamsterzeit, die in der Kirche versammelten Dorfschönheiten und das arme „Kommionkind“ im Matrosenanzug werden genauso angesprochen wie der „Feine Diener“ der früher als Begrüßungszermonie fällig war. Willi Helle hat die passenden Zeichnungen zu dem Büchlein beigesteuert.

Wir leben in einer Zeit, wo der Zugang zur weiten Welt immer leichter möglich ist. Doch unsere nähere Umgebung bleibt uns dabei oft fremd.

Das Büchlein will aufzeigen was Heimat war und teilweise noch ist. Auch für Nicht-Rumbecker ist es durchaus empfehlenswert, da diese Leser sich ebenfalls in den Inhalten wiederfinden.

Das Büchlein „Meine Schmunzelheimat –Rumbeck und um Rumbeck rum-„ steht kostenlos als Download im Internet zur Verfügung: www.finestcrap.de - Es kann aber auch für 5 Euro als Buch im Geschäft „Copyfactory“ in 59821 Arnsberg, Gutenbergplatz 52 erworben werden.



TVA: Zumba–Fitness – der absolute Hit

Der TV-Arnsberg 1861 e.V. bietet schon seit längerer Zeit Zumba-Fitness an. Dieses internationale beliebte Bewegungsprogramm wird in deutschen Sportvereinen immer beliebter. Hier wird nach rhythmischer Musik und mit leichter Choreographie eine Übungsstunde zum Super-Erlebnis. Fest steht, Die Bereitschaft zu vermehrter körperlicher Bewegung, nutzt dem gesamten Körper. Was eine Stunde Zumba-Fitness bewirkt; Lockerung der gesamten Körpermuskulatur, Ausdauertraining mit hohem Fettverbrennungsanteil und Training bestimmter Muskelpartien zwecks Kräftigung des Oberkörpers. Schon bei einer Stunde Zumba-Fitness werden die Bauch- Oberschenkel- und die Pomuskulatur intensiv gekräftigt. Die Zumba-Fitness-Trainerin Zehra Agovic „Das rhythmische Tanzen mit Musik fördert auch das Miteinander und das Gemeinschaftsleben." Das Angebot im TVA ist für Frauen und auch für Männer konzipiert, aber leider sind die Männer noch immer in der Minderheit. Bevor Trainerin Zehra Agovic die Stunde Zumba-Fitness beendet, steht noch eine Dehnungs- und Entspannungsphase (Stretching) zur Abrundung an. Beliebt ist auch das Angebot für Kinder von 4-12 Jahren, denn gerade Kinder (Mädchen und Jungen) benötigen für ihre motorische Grundbildung vielfältige Bewegung. Hier wird Selbstsicherheit und Selbstbewusstsein intensiv gefördert. Der TVA bietet drei Termine für die Zumba-Fitness an: Zumba-Fitness für die bewegungsfreudigen Menschen; dienstags von 20.30 bis 21.30 Uhr und für die etwas schonende Variante steht Zumba-Gold auf dem Programm, hier ist der Termin auch dienstags von 16.00 bis 17.00 Uhr. Zumba-Fitness für Kids (von 8-12 Jahren) ebenfalls dienstags von 17.15 bis 18.00 Uhr. Ort für alle drei Angebote ist der Gymnastikraum der Turnhalle an der Sauerstraße in Alt-Arnsberg. Die Gebühr ist für TVA- Mitglieder kostenlos und Nichtmitglieder zahlen 12 Euro pro Monat. Power-Trainerin Zehra Agovic und alle aktiven Zumba-Fans würden sich freuen, neue Gesichter begrüßen zu dürfen. VO-HA



Zehra Agovic, leitet die Zumba-Fitness-Stunden vom TVA mit großem Erfolg.

Tolle Reise-welten

BUS TEAM SAUERLAND
Starke Partner - starke Leistung.

Ihre Treue wird belohnt!

Vielfalt. Erleben. Genießen.

Tipp: Breslau & Krakau
Die Perlen Südpolens !!!
6 Tg z.B. Fr. 26.04. - Mi. 01.05.13
5xHP, 2x Hotel in Krakau, 2x Hotel in Breslau, 1x Schlosshotel in Kliczkow, Stadtführungen Krakau & Breslau, Gedenkstätte Auschwitz, Manufaktur Bunzlau, ... ab 589 € p.P.

Ins Land der Schottenkaros
Wo der Himmel die Erde berührt
8 Tg Mi. 01.05.13 - Mi. 08.05.13
7xHP, 2x Nachtfähre, 5x 3***Hotels, Stadtf. Glasgow & Edinburgh, Isle of Skye, Loch Ness & Loch Lomond, Gretna Greene, Highlands, Whiskydestillerie, ab 999 € p.P.

„Landpartie" Schloss Bückeburg
Celle, Herrenhäuser Gärten, tolles Hotel
3 Tage Fr. 31.05. - So. 02.06.13
2xÜF, 4****Superior „Sheraton Pelikan Htl" Hannover, Führung Herrenhäuser Gärten, Eintritt „Landpartie" auf Schloss Bückeburg, Celle mit Stadtführung ab 269 € p.P.

Wunderwelt der Halligen
Sylt und nordfriesische Inseln
4 Tg Do. 02.05.13 - So. 05.05.13
3xHP, Hotel „Nordfriesland" in Leck, Ausflug Sylt m. Reiseleitung, Ausflug Hallig Hooge inkl. Rundfahrt in der Pferdekutsche, Hamburg & Husum m. Aufenthalt ab 389 € p.P.



Jetzt kostenlos anfordern! REISE-ERLEBNISSE 2013 und KUREN & FLUSSKREUZFAHRTEN 2013!
Henneke-Touristik: 02931 / 52540
Knipschild-Reisen: 0291 / 994040
Kersting-Reisen: 02973 / 97980
Tuss Bus: 02985 / 262
Hunau-Reisen: 02977 / 512
TAXI SERVICE zubuchbar

Für alle, die mehr wollen: www.busteamsauerland.de

RADIO BUCHARDT
Gutenbergplatz · Tel. 10731
Die rettende Nummer bei Service-Kummer
0 29 31 / 1 07 31

Die nächste Ausgabe erscheint am 18. April 2013!



Energie-Know-how aus dem Sauerland

Stiftung Warentest test

PowerPellets Die Wärme der Zukunft!

Anlieferung im eigenen LKW

Heizöle - Kraftstoffe - Schmierstoffe

GRÜNE
Grüne Mineralöle GmbH & Co. KG
Kappenohl 2
59821 Arnsberg
Telefon: 02931 5241-0
Telefax: 02931 5241-20
E-Mail: info@aral-gruene.de
Internet: www.aral-grüne.de

Meisterhaft

HESSE
Dach Wand Abdichtung
Dammstraße 5 · 59821 Arnsberg
Tel. 0 29 31/52 13-0
Fax 0 29 31/52 13-20
willy-hesse@t-online.de

finke metall
metallbau & gestaltung
Norbert Finke · Metallbauermeister · Ruhrstr. 27a
59821 Arnsberg · Tel. 02931 - 30 06

- Alu-Fenster und Haustüren
- Stahl- und Edelstahlgeländer
- Treppen und Tore
- Zaunanlagen
- Garagentore
- Automatische Torantriebe
- Glasüberdachungen
- Sonnenschutz und Markisen

www.kunstschmiede-finke.de · info@kunstschmiede-finke.de

Schützenheim ist den Schützen lieb, aber es fehlt ein Wirt

Die Jahreshauptversammlung des Schützenvereins Schreppenberg brachte Hauptmann Thorsten Teschemacher souverän und mit viel Übersicht über die Bühne. Dabei galt seine Aufmerksamkeit dem bevorstehenden Schützenfest, das vom 31. Mai bis 2. Juni gefeiert wird und ebenso dem diesjährigen Schützenkommers am 26. Oktober, den die Schützen „vam Biärge" ausrichten werden. Zu Beginn der Versammlung konnte der Hauptmann die Ehrenmitglieder Horst Beckmann und Hans Peter Berger begrüßen. Schützenkönig Tim Schöttler begrüßte er ganz besonders. Schützenkönigin Kristin Rohland konnte die Versammlung krankheitsbedingt nicht besuchen, übermittelte den Besuchern aber einen guten Verlauf und wünschte dem Vorstand eine reibungslose Abwicklung der Tagesordnungspunkte. Sebastian Rumpel, 2. Schriftführer im Verein, las den Geschäftsbericht aus 2012 vor. Thomas Bause legte anschließend einen ausgeglichenen Kassenbericht vor, den der Kassenprüfer Frank Hansmann im Vorfeld geprüft hatte und sein Prüfungsergebnis zum Ausdruck brachte. Die Berichte der einzelnen Abteilungen schlossen sich daran an. Bei den Wahlen zum Vorstand ergab sich nur ein Wechsel – Sebastian Rumpel, der 4 Jahre lang die Jungschützen-Kompanie anführte, ist nun 2. Schriftführer. Sein Amt als Jungschützen-Kompanieführer wird nun Tim Schöttler übernehmen der den Schützen-Nachwuchs weiterhin motivieren möchte und viel neue Ideen in die Reihen einbringen möchte. Beim bevorstehenden Schützenfest ist eine Bierpreiserhöhung unumgänglich, auch hier wird sich der Schützenverein anderen Vereinen anschließen und eine geringfügige Erhöhung vornehmen müssen. „Schließlich werden die Rechnungen der Lieferanten auch immer höher", so der Hauptmann. Die Mitglieder sehen es gelassen, anders aber die Gastlichkeit im Schützenheim. Mit etwas Besorgnis und Kümmernis sieht es derzeit mit der gastronomischen Bewirtung aus. „Es ist einfach kein geeignetes Wirtepaar zu finden, aber da stehen wir nicht alleine da, das Sterben von Gastwirtschaften ist seit längerer Zeit kein neues Thema mehr. Allerdings soll in absehbarer Zeit 2 x monatlich samstags geöffnet werden. Hier stellen sich ehrenamtliche Helferinnen und Helfer zur Bewirtung bereit. Die so genannte „Ehrenamtskneipe" wird bereits in vielen kleinen Ortschaften im Sauerland praktiziert. „Unsere Berbketalhalle läuft dagegen sehr gut, das Interesse an Vermietungen ist nach wie vor groß", so der Hauptmann Thorsten Teschemacher zur „Arnsberger Post". Der Schützenverein hat zurzeit einen Mitgliederstand von 419 Eintragungen. Der Hauptmann richtete an alle Vereinsmitglieder den Appell, an allen Aktivitäten der einzelnen Abteilungen rege teilzunehmen, nur so könne eine Schützenvereinigung für die Zukunft planen und weiteres zum Ziel setzen. Horrido! VOHA

PROVINZIAL
Ralf Schilde e. K.
Marktstraße 37
59759 Arnsberg-Hüsten
Tel. 0 29 32 / 5 39 50
ralf.schilde@provinzial.de

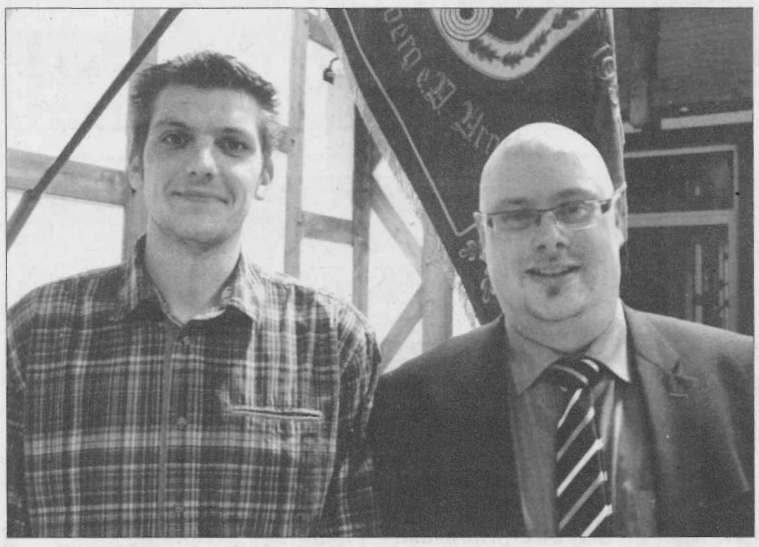

Schützenkönig und nun Kompanieführer der Jungschützen-Kompanie Tim Schöttler (links), gilt als „Schütze mit Potential", hier mit Hauptmann Thorsten Teschemacher.

Die Jugendarbeit ist dem Verein wichtig

Bei der Jahreshauptversammlung des Sportvereins Arnsberg 09 im vereinseigenen Heim im Eichholz standen Berichte, Ehrungen und Wahlen im Mittelpunkt. Nach dem Votum der Mitglieder bleibt Andreas Düllberg geschäftsführender Vorsitzender des Vereins. Für den Geschäftsführer Sebastian Wietschorke, der vor einiger Zeit seinen Rücktritt bekannt gab, wurde Florian Storb gewählt. Der Posten des Kassierers blieb auch weiterhin vakant, aber Daniel Haake erklärte sich bereit, die finanzielle Verwaltung der Mitglieder zu übernehmen. „Vielleicht übernimmt Daniel später nach gründlicher Einarbeitung das ganze Repertoire des Kassierers", so der Vorsitzende. Mit einer Power-Point-Präsentation gab Vereins-Manager Michael Zaun einen detaillierten Überblick über den diesjährigen Haushaltsplan. Vorsitzender Düllberg dankte allen, die sich für die Belange des Sportvereins einsetzen. Hier hob er die Aktivitäten eines geplanten neuen Jugendkonzeptes der sportlichen Leiter der Jugendabteilung Meinolf Berghoff und Uwe Wiegelmann besonders hervor.
Informativ waren die Berichte der Trainer und Abteilungsleiter/innen. Zudem wurden treue und verdiente Mitglieder geehrt: für 40-jährige passive Mitgliedschaft bekam Richard Korte die goldene Vereinsnadel. Korte hatte über viele Jahre aktive Vorstandsarbeit geleistet und war zuletzt Sozialwart im Verein. Für 15-jährige Treue bekam Daniel Haake die Nadel in Silber überreicht. Die 09er hatte in 2012 elf neue Zugänge und kann jetzt mit 471 Mitgliedern aufwarten. Der Verein ist gesund und verfügt über ein intaktes Vereinsleben. Für das Jahr 2013 haben sich die Mitglieder wieder viel vorgenommen und wer sie kennt, der weiß dass es ihnen auch gelingen wird. VOHA



Von links: Florian Storb, Richard Korte und Andreas Düllberg.

Partyservice
Fleischerei
Mevenkamp
Tel. 0 29 31 / 2 32 48

waagen Hoffmann
www.waagen-hoffmann.de
Ruhrstraße 31 ☺ 59821 Arnsberg
Tel:02931-10142 ☺ Fax:02931-10342
☺ Waagen ☺ Schneidemaschinen
☺ Registrierkassen

Wo anders günstiger? Viel Glück...
Wir wünschen Ihnen ein frohes Osterfest!
Container-Dienst COTTIN
Tel.: 0 29 31/67 70

„Zuversichtlich gestimmt“

Die Volksbank Sauerland e.G. legte kürzlich bei einem Pressegespräch einen positiven Geschäftsbericht 2012 vor. „2012 war ein erfreuliches Jahr für die Volksbank Sauerland und unsere Mitglieder. Und wir schauen zuversichtlich in die Zukunft, “ so Jürgen Dörner, vom Vorstand des Geldinstituts und stellte eine im Wesentlichen positive Geschäftsbilanz zusammen mit seinem Vorstandskollegen Christian Eschbach vor. Die Bilanzsumme erhöhte sich um 3% auf 1.216 Mrd. €. Gemessen am Wachstum der Bank und der ebenfalls hohen Ertragskraft ist die Volksbank Sauerland unter den Volksbanken im Rheinland und in Westfalen weit vorne zu finden. Eine deutlich über dem Kapitalmarktzins liegende Dividende als Teilhabe für die Mitglieder der Bank



Die Gesichter der Volksbank Sauerland e.G.: Christian Eschbach und Jürgen Dörner.

und eine solide Eigenkapitalstärkung der Bank runden das positive Bild des Jahres 2012 ab. Dies ist die zusammengefasste Bewertung der beiden Bankvorstände Jürgen Dörner und Christian Eschbach. „Mit diesem Ergebnis sind wir mehr als zufrieden.“ Firmenkundenvorstand Christian Eschbach sieht in der zunehmenden Spezialisierung und der notwendigen Individualität im Firmen- und Gewerbekundengeschäft den Erfolgsfaktor für die Bank. „Unsere Berater müssen sich jeden Tag den unterschiedlichsten Herausforderungen der unterschiedlichsten Zielgruppen stellen“, so Christian Eschbach. Im Privatkundenbereich wurde auch im Jahr 2012 das Baufinanzierungsgeschäft verstärkt nachgefragt. Insgesamt konnten hier neue Darlehn von rund 32 Mio. € den Kunden zur Verfügung gestellt werden. Hierbei handelt es sich aber nicht nur um die Finanzierung von Neubauten, vielmehr hat auch hier die energetische und altersgerechte Sanierung einen hohen Anteil in diesem Bereich (demografischer Wandel!). Viele Kunden wollen in der zweiten Lebenshälfte ihr Wohnobjekt noch einmal aufwerten und den modernen energetischen Anforderungen gerecht werden. Die Volksbank Sauerland ist und bleibt ein sicherer Hafen für die Einlagen der Kunden. „Der Erfolg der Bank wird in allen Regionen unseres Geschäftsgebietes erarbeitet und kommt auch allen Regionen zugute. Jede Region profitiert von der Stärke der Gesamtbank, darüber hinaus stellt die Bank noch rund 235.000 € an Spenden zur Verfügung“, so Jürgen Dörner. Wachstum auf allen Ebenen und in allen Bereichen, dass ist seit 140 Jahren die Devise der Volksbank Sauerland e.G. VOHA

ALLES MIT GEBRO HERWIG
SANITÄR KLIMA HEIZUNG ELEKTRO
24 STUNDEN SERVICE
GEBRO HERWIG
HAUS TECHNIK
Obereimer 12 · 59821 Arnsberg
Telefon 02931- 5212-0 · www.gebro-herwig.de
SANITÄR · HEIZUNG · ELEKTRO · KLIMA

Erst wenn der letzte Laden zu ist werden wir merken, was es im Internet alles NICHT gibt!
Möchten Sie das erleben?
Sagen Sie JA zum heimischen Fachhandel!
Der Einzelhandel sorgt nicht für die Leerstände - es sind die fehlenden Käufer!



Ihre Ziele und Ihre Zukunftspläne sind so individuell wie Sie.
Mit dem VR-FinanzPlan gehen wir speziell auf Ihre finanzielle und persönliche Situation ein und entwickeln gemeinsam mit Ihnen ein solides Finanzkonzept.
Volksbank Sauerland eG

Interessantes aus Niedereimer

von Detlev Becker

KFD-Niedereimer – Vorsitz verwaist

Ehrungen verdienter Mitglieder

Die Damen des Vorstandes hatten sich im Vorfeld redlich bemüht eine neue Vorsitzende zu finden, bisher leider vergeblich. Auch bei der Generalversammlung der KFD-Niedereimer gelang es den Frauen nicht eine Nachfolgerin für Christel Böse zu finden, die nach 38 Jahren Vorstandsarbeit nicht mehr als Vorsitzende kandidierte. Nun muss man sich im kommenden Jahr verstärkt auf die Suche für die neue Frau an der Spitze machen. Hier betonte die scheidende Vorsitzende Christel Böse: „Die Frauen sollten mal in sich gehen und sich einen Ruck geben“ Mit diesen Worten beendete sie ihr Amt und wünsche ihrer Nachfolgerin alles Gute. Ein gutes Team mit Helga Glaremin (2. Vorsitzende), Martina Derksen (Schriftführerin) und Monja Voß (Bildungsbeauftragte) konnte glücklicher Weise vorab schon mal gefunden werden und steht nun parat. Martina Derksen und Monja Voß wurden zuvor in ihren Ämtern bestätigt, Helga Glaremins Wahl viel einstimmig aus. Als Kassenprüferinnen wählte die Versammlung Elke Falkenau und Brigitte Zander.

Vor den Wahlen konnten langjährige Mitglieder ausgezeichnet werden. 25 Jahre: Gabriele Baier, Elfriede Schaffer und Christa Zöllner; 40 Jahre: Elke Falkenau, Walburga Kelle und Isolde Paul; 50 Jahre: Elfriede Döring, Ursula Hehmann und Ursula Kaptainer; 60 Jahre: Henny Kneer. Leider nahmen nur wenige Geehrte persönlich an der Versammlung teil. Seit 25 Jahren arbeitet Helga Weber als Mitarbeiterin mit. Nach 27 Jahren schied Christa Vernholz als Mitarbeiterin aus. Verabschiedet wurde ebenfalls Elisabeth Voß nach acht Jahren im Vorstand. Alle Geehrten erhielten als Dankschön ein kleines Blumenpräsent.

Die Tagesfahrt der KFD führt die Damen in diesem Jahr in die Iglo-Werke nach Reken ins Münsterland. Im Anschluss geht es noch zur Schlossbesichtigung nach Nordkirchen. Anmeldeschluss für die Fahrt ist der 5. Mai. Da die Teilnehmerzahl begrenzt ist, ist eine zeitnahe Anmeldung erforderlich. Weitere Termine sind im Infoheft der Familienbildungsstätte abgedruckt.



Damen der KFD-Niedereimer: v.l Schwester Ephrem (geistliche Vertreterin), Helga Weber (25 J. Mitarbeiterin), Monja Voß (Bildungsbeauftragte), Walburga Kelle (40 J. Mitglied), Elisabeth Voß (scheidende Bildungsbeauftragte), Elke Falkenau (40 J. Mitglied), Isolde Paul (40 J. Mitglied), Martina Derksen (Schriftführerin), Christa Vernholz (Verabschiedung Mitarbeiterin), Annegret Griesenbrock (Kassiererin), Christel Böse (Verabschiedung Vorsitzende).

AKD bereitet neues Heimatblatt vor -

Verein erfreut sich immer größerer Beliebtheit

Nach fast dreijähriger Pause plant der Arbeitskreis Dorfgeschichte Niedereimer e.V. für den Sommer eine Neuausgabe des Heimatblattes "Der Ninivit". Dieses Heft soll sich erneut mit der Heimatgeschichte des Ortes befassen und mit Fotos bebildet werden, so AKD-Vorsitzender Detlev Becker in der diesjährigen Mitgliederversammlung. Mehr möchte er allerdings vorab noch nicht verraten. Wer allerdings noch Lust hat mitzuschreiben ist gern gesehen.

Ebenso erfreut zeigte sich der Vorsitzende über die stetig wachsende Beliebtheit des kleinen aber rührigen Heimatvereins, die sich anhand der kontinuierlich wachsenden Mitgliederzahl ausdrückt. Im Jahre 2012/13 konnten acht neue Mitglieder dazu gewonnen werden. Diesen Zuspruch der Bürger verdient der AKD durch die Herausgabe von Heimatliteratur, durch Filmabende, Ausstellungen und wirksamer Öffentlichkeitsarbeit. Auch die "Kreativen Niniviten", eine Gruppe im AKD, tragen mit dem Ostermarkt zur Anerkennung des Vereins in der heimischen Bevölkerung bei.

Bei den Vorstandswahlen gab es keine Veränderungen. So wurden der 1. Vorsitzende Detlev Becker und der langjährige Kassierer Bernhard Drees, für weitere drei Jahre, in ihren Ämtern bestätigt. Neuer Kassenprüfer wurde an diesem Abend Ralf Ernst.

Als Aktivitäten des AKD im kommenden Jahr sind bisher geplant: der morgige Ostermarkt (9. März), der Historische Ausflug in die Freiheit Hüsten am 26. Mai und der Tag der offenen Tür am 3. Oktober am Archiv. Hier würden sich die Verantwortlichen wieder über regen Zuspruch freuen.

Zum Abschluss der Versammlung schauten sich die anwesenden Mitglieder und Heimatfreunde noch den Film vom Jubiläumsschützenfest im August 2012 von Paul Eickelmann an.

PROVINZIAL
Ralf Schilde e. K.
Marktstraße 37
59759 Arnsberg-Hüsten
Tel. 0 29 32 / 5 39 50
ralf.schilde@provinzial.de

Gestern - Heute - Morgen

Informationen aus dem Entendorf

Liebe Mitbürgerinnen u. Mitbürger!

Hoffen wir, dass der April nicht so launisch ist, wie der März, und wie wir Menschen (leider)öfters sind. Hoffen wir auf Frühlingswetter. Die Sommerzeit beginnt am 31. 3. Sonne ist nach dem dunkelsten Winter, seit es Wetteraufzeichnungen gibt, ja besonders begehrt. So wenig Sonnenschein wie in den Monaten Dezember –Februar gab es noch nie. In Winterberg schien die Sonne am wenigsten von ganz Deutschland!!!

Am 13. April können Sie Ihre Keller, Garagen u. andere Räume nach Altpapier und Textilien durchsehen. Dann findet nämlich die große „AKTION RUMPELKAMMER“ der Kolpingfamilie statt. Alles wird abgeholt, und für soziale Zwecke gelagert, verkauft oder verwendet. Für Ihre Mithilfe bedankt sich die Kolpingsfamilie im voraus.

Rückblick auf Agathafeier

In der letzten Ausgabe hatte der Karnevalsbericht zu viel Platz eingenommen. Deshalb jetzt mit „Verspätung“ einiges zur Agathafeier der Feuerwehr.

Heribert Weber trat nach 12 Jahren als Löschzugführer zurück. Ihm galt Dank u. Anerkennung für seine Verdienste. Nachfolger ist Benjamin Hugo. Für langjährige Treue und großen Einsatz in der Feuerwehr für 25-jährige Mitgliedschaft erhielten Philipp Clauß, Oliver Leismann, Thomas Wiesenthal, und Oliver Reuther das Feuerwehr-Ehrenzeichen von NRW in Silber. Gold für 35 Jahre bekamen Heinz Assheuer u. Ralf Hollmann. 60 Jahre sind Alfons Hahne und Theo Wortmann in der Freiw. Feuerwehr Bruchhausen. Sie erhielten die Ehrennadel des Verbandes der Feuerwehren in NRW.

Im letzten Jahr musste die „Blauröcke“ 16 Mal ausrücken. Insgesamt wurden 4611 Stunden zum Wohle der Bevölkerung geleistet.

46 Wehrleute gehören z.Zt. der Einsatzabteilung an. In der Ehrenabteilung sind 12 Kameraden, und 10 Jugendliche werden in der Jugendfeuerwehr ausgebildet.

Osterfeuer um 20 Uhr

Das Osterfeuer am Ostersonntag lockt sicher wieder hunderte von

Schaulustigen an. Fürs Aufbauen und Abbrennen sowie die Organisation ist die Schützenbruderschaft zuständig. Mit dem Bruchhausener Musikverein und der Freiw. Feuerwehr geht es um 20.00 Uhr vom „Hotel zur Post" zur Kirche. Nachdem das Feuer von der Osterkerze auf die Fackeln der „Blauröcke" übertragen ist, und die Musiker „Großer Gott wir loben Dich" gespielt haben, marschieren sie mit den Bürgern zum „Osterfeuerplatz" am Sportplatz, der schon seit Jahren dankenswerter Weise von den Familien Josef u. Jochen Grüter zur Verfügung gestellt wird.
Schützenkönig Lutz Hecking und Alfons Amen haben die Ehre, das Feuer anzuzünden. Alfons Amen war viele Jahre im geschäftsführenden Schützenvorstand, und ist bis zum heutigen Tage immer noch bei diversen Arbeiten aktiv in der Halle anzutreffen. Ein Schützenbruder mit Leib und Seele. Für ihn war die Vorstandsarbeit immer ein Hobby zum Wohle der Bruderschaft.
Nach dem Anzünden des großen Fichtenhaufens spielt der Musikverein bekannte Osterlieder. Die Kinder bekommen Ostereier. Wenn die Flammen kleiner werden, ist auf dem Rückweg in der Schützenhalle noch eine „Party" bei freiem Eintritt, Getränken und einem Imbiß angesagt. Alle Osterfeuerbesucher sind herzlich eingeladen. Wollen wir hoffen, dass „Petrus" trotz der frühen Jahreszeit gutes Wetter „schickt"...

SPD hatte JHV

Da Vorsitzender Frank Neuhaus in Rom, nein nicht beim Papst, sondern bei „seinen" Gladbacher „Borussen" war, eröffnete Michael Kiefer als stellvertr. SPD-Chef die Versammlung in der Dorfschänke. Die 1. Kassiererin Astrid Elberding gab einen sehr positiven Kassenbericht. Neuer Kassenprüfer für die turnusmäßig ausscheidende Steffi Luttermann wurde einstimmig Dietmar Weber. Danach berichtete Michael Kiefer von den politischen und gesellschaftlichen Veranstaltungen des letzten Jahres, die alle sehr gut besucht waren (Frühlingsfahrt n. Münster, Sommerfest, Weihnachtsfeier). Für seinen stetigen Einsatz in den letzten Jahren, bei der Vorbereitung und Organisation oben erwähnter Events, erhielt Kuno Strocka ein Sonderlob von der Versammlung. Die diesjährige Frühlingsfahrt am 8. Juni mit gemeinsamem Kaffeetrinken und Abendessen, „geht" Richtung Möhne und weiter nach Lippstadt. Rückfahrt durchs Sauerland mit Stop in einem kleinen Dorf, wo einige Überraschungen auf die Reiseteilnehmer warten.
Aus der Kommunalpolitik sprachen dann Ratsmitglied Ewald Hille u. der Fraktionsvorsitzende der Stadt, Ralf Bittner, vor allem vor dem Hintergrund der leeren Stadtkasse, verschiedene Themen u. Probleme an. Der SPD-Kreistagsabgeordnete Raimund Hoffmann informierte über Angelegenheiten des HSK mit Bezug auf Stadt und Stadtteile. Er teilte mit, dass die SPD-Kreistagsfraktion den Haushalt abgelehnt habe, weil die CDU u.a. nicht bereit war, die Kreisumlage um 1% zu senken. Damit hätte der Stadt u. somit auch den Stadtteilen und auch Bruchhausen erheblich mehr Geld zur Verfügung gestanden.

Blasmusik – Marschmusik – Straußenwalzer –Classic – Rock!

Bei dieser Bandbreite der Thematik, liebe Freunde der Blasmusik, ist sicher auch für Sie das Richtige dabei. Und wenn Sie sich einen vergnügten Nachmittag und Abend machen wollen, dann sind Sie beim WUNSCHKONZERT des MUSIKVEREINS BRUCHHAUSEN am 13.April in der Schützenhalle richtig. Außerdem unterstützen Sie mit Ihrem Kommen die Nachwuchsarbeit des Vereins, damit in 30, 40 und 50 Jahren auch noch Musik im „Entendorf" stattfindet!!!
Seit vielen Jahren erfreut uns der Musikverein Bruchhausen mit dieser Veranstaltung.Z.Zt. gehen die Musiker von Haus zu Haus, um die Musikwünsche entgegen zu nehmen.
Zu diesem Augen – u. Ohrenschmaus (über 40 Musiker u. Musikerinnen sind auf der frühlingshaft dekorierten Bühne zu bewundern) sind alle Freunde der Blasmusik, auch aus unserer Nachbarschaft herzlich eingeladen. Übrigens, für das leibliche Wohl ist ebenfalls bestens gesorgt. Nach dem Konzert ist Tanzmusik u. Unterhaltung angesagt. Beginn der Veranstaltung ist um 18.30 Uhr. Zu Beginn unterhält Sie natürlich das Jugendorchester des Musikvereins.
Von der JHV des Musikvereins einige Notizen. Bei den Vorstandswahlen war Kontinuität angesagt. Mario Hofmann als 1. Vorsitzender, Klaus Kallweit (2.Vors.), Markus Grüger (Geschäftsführer), Andreas Hille (Inventarverwalter) und Manfred Rahmann zuständig für das Terminwesen, wurden einstimmig wiedergewählt. Neu im Vorstand sind zwei Frauen, nämlich Nicole Schlimbach und Andrea Kallweit als 1. bzw. 2. Kassenführerin, für die ausscheidenden Reinhard Bunsen u. Stefan van Bargen. Z.Zt hat der Musikverein 366 passive u. 58 aktive Mitglieder. Davon sind 25 Jugendliche in der Ausbildung. Der Musikverein ist m. E. der Verein in Bruchhausen, der am häufigsten innerhalb eines Jahres mit großem Engagement und ehrenamtlich zur Freude und Unterhaltung der Dorfbewohner, Veranstaltungen draußen und in der Schützenhalle, abhält, und uns alle damit sehr erfreut.

TuS: Ball rollt wieder

Es war eine lange Winterpause. Über drei Monate lag der Sportplatz oede und verlassen zwischen HIAG und Ruhr. Jetzt wird wieder gespielt. Es geht um den Klassenerhalt der 1. Mannschaft in der A-Kreisliga. Aber auch die Weichen für die nächste Saison wurden schon in erheblichem Maße gestellt. Trainer Freddy Quebbemann hat verlängert. Nach so einer schwachen Saison kann u.will er nicht aufhören. Sebastian Luttermann ist neuer Torwarttrainer. Rainer Müller, Bruchhausener Junge, zuletzt Hüsten 09, und vorher beim SC Neheim schon Jahre in der Landesliga gespielt, ist zurückgekehrt. Abwehrspieler Marvin Weber, letzte Saison zum Bezirksligisten Müschede gewechselt, kehrt im Sommer zurück, zweifellos eine große Verstärkung. Allerdings verlässt Torjäger Ingo Renk den TuS, und spielt ab Juli im Stadion „Große Wiese". Manuel Hoffmann „geht" zum FC Gierskämpen. Wegen das langen Winters wurde bis Redaktionsscluß dieser Ausgabe erst ein Spiel ausgetragen. Zur Überrraschung gab es einen 2 : 0 Sieg beim Tabellenvierten Oeventrop. Ein gelungener Auftakt der Rückrunde, der hoffentlich keine „Eintagsfliege" war, und auf weitere positive Resultate hoffen lässt. Weiterhin viel Erfolg.
Veränderungen gab es im Vorstand bei der Fußballversammlung des TuS. Robert Dickner bleibt Abteilungsleiter. Geschäftsführer für Carsten Reuther wurde Gero Humbeck. Die Jgd.-Leitertätigkeit teilen sich Thomas Nolte und Carsten Reuther.

„Hotel" - Jetzt „Gasthaus der Chöre"

„Wo man singt, da laß dich ruhig nieder, nur böse Menschen kennen keine Lieder"!In Anlehnung dieses Sprichwortes feierten die Sängerinnen u. Sänger des GV „Eintracht" im Vereinslokal „Hotel z. Post" ein fröhliches Stiftungsfest mit großer Tombola, Musik u. Unterhaltung. Unter dem „Eintracht - Dach" befinden sich Männerchor, GemiCho u. der Kinderchor. Geehrt wurden mehrere Jubilare. Besonders erwähnenswert Erich Gerlach, Heinrich Henke u. Bernhard Westerhoff, die für 65-jährige Mitgliedschaft geehrt wurden.
Ein Danke Schön ging auch an den 1. Vorsitzenden Jochen Grüter, für 15 Jahre Vorstandsarbeit. Die Überraschung des Abends wurde aber dem Ehepaar Ute u. Joachim Thulfaut, die seit knapp 10 Jahren die Inhaber des „Hotel zur Post" sind, zuteil. Sie erhielten die Urkunde des Chorverbandes NRW als „GASTHAUS DER CHÖRE", und zusätzlich ein Schild, das künftig den Hoteleingang ziert. Denn seit 132 Jahren wird im Bruchhausener HOTEL gesungen. Hierzu, und zu allen Ehrungen, gratuliert auch die „ARNSBERGER POST". Lustig wurde anschließend der Abend nach dem offiziellen Teil fortgeführt. U.a. mit der Parodie des Liedes „Schlange vor dem Damenklo". Ein Schelm, wer Böses dabei denkt...
Vielen Dank dem neuen 2. Geschäftsführer Jürgen Karneil für die Infos!

Dorfidylle „kostet" viel Aufwand

Er ist weit über Bruchhausen und Arnsberg bekannt. „Bösterlings Ententeich". Unsere Dorfidylle schlechthin. Jahrzehntelang von Walter's Rudi und seiner Frau gehegt und gepflegt. Die Anlage musste immer wieder repariert und ausgebessert werden. Enten, Gänse, Hühner und anderes Getier mussten gefüttert werden. Es kostete viel Arbeit und auch Geld, unser schönes Fleckchen Erde zu erhalten und zu bewahren. Seit dem Tode seiner Eltern hat Sohn Josef mit seiner Familie die Arbeiten übernommen. Für viele Ausflügler, Radfahrer, Spaziergänger, Mütter mit Kindern und auch älteren Menschen ist der „ENTENTEICH" immer ein Ort des Verweilens, der Ruhe und der Muße. Vor allem jetzt im Frühjahr kommen auch Familien aus den Nachbardörfern, oft mit Kleinkindern. um die Tiere zu füttern, und beim Schwimmen und fressen zu betrachten. Ab und zu „brechen" auch kleine Kämpfe unter den Tieren aus. Denn jeder will das beste Stück haben, wie im täglichen Leben...
Josef Walter und seiner Frau gebührt an dieser Stelle mal ein großes Lob und ein Danke Schön. Sorgen sie doch dafür, dass nicht nur Kinder sich an dem bunten Treiben auf dem „See" erfreuen.
Zum Schluß noch eine geplante Änderung beim Freibier-Schützenfest. Es sind sicher mehrere Hektoliter Bier, die die Schützenbruderschaft beim Lieferanten bezahlen muß, aber nicht getrunken werden. Ein Beispiel: Es sitzen drei Personen am Tisch, aber es wird ein voller „Bierträger" mit mehr als 10 vollen Gläsern geholt. Getrunken werden aber nur 4, 5 oder 6 Bier. Der „Rest" verschalt, bleibt stehen, oder wird nur angetrunken. Deshalb sollen die „Träger" abgeschafft werden. Nur was man in Händen tragen kann, kann somit zum Tisch gebracht werden. Königstisch und Ehrengäste sollen wie bisher beliefert werden. Abgestimmt darüber wird beim Stiftungsfest am 27. April. Bei einfacher Mehrheit würde die kostensparende Maßnahme in Kraft treten, und der Schützenbruderschaft viel Geld sparen. Na dann, PROST!!!
Mit freundlichen Grüßen
Heinz –Werner Hoffmann
Krellstr. 11

Das Neueste aus Uentrop

Ostersonntag wieder Osterfeuer

Auch in diesem Jahr laden Präsident Uwe Bornemann und die Osterfeuergemeinschaft am Ostersonntag alle Uentroper mit Freunden und Gästen zum Abbrennen des Osterfeuers auf Bornemann's Wiese ein. Bei Anbruch der Dunkelheit wird der große Holzstoß, der am Karfreitag aufgebaut wird, angezündet. Anschließend ist Osterfeuerromantik pur im eigens aufgebauten Osterfeuerzelt.

Kreisversammlung 2014 in Uentrop

Der Schützenverein Uentrop e.V. hatte sich beim Kreisvorstand um die Ausrichtung der Kreisversammlung des Kreisschützenbundes Arnsberg e.V. (KSB Arnsberg) im Jahr 2014 beworben. In diesem Jahr hatten die Vereine des früheren Amtes Freienohl das Vorschlagsrecht. Über die Bewerbung befand jetzt die Kreisversammlung, die in der Schützenhalle in Waldhausen (früheres Amt Warstein) tagte. Dort entschieden sich die Delegierten einstimmig für Uentrop. Somit findet die Kreisversammlung des KSB Arnsberg am 15. März 2014 um 15.00 Uhr in der Uentroper Schützenhalle statt. Es wird mit rund 450 Teilnehmern gerechnet. Dieter Heinemann und Henrik Kollmer-Heidkamp werden die Kreiskasse 2014 prüfen. Für das Jahr 2015 haben die Vereine des früheren Amtes Sundern das Vorschlagsrecht.

Altpapiersammlung

Am Samstag, den 13.04.2013 führen die Uentroper Messdiener eine Altpapiersammlung durch. Alle Uentroper werden gebeten, das gebündelte oder in Kartons verpackte Papier bis 9 Uhr an die Straße zu stellen.

Termine im Jahr ´13:

31. März - Ostersonntag, Uentroper Osterfeuer bei Anbruch der Dunkelheit
08.-19. April - 50. SSB-Kreispokalschießen mit Jubiläumspreisschießen in Hirschberg
01. Mai, 11.00 Uhr - Maifest und Kinderschützenfest auf der Tunnelplatte
08. Juni, 20.00 Uhr - Schützenversammlung in der Schützenhalle
14.-16. Juni - Schützenfest in Uentrop
21. September, 14.00 Uhr Schnadegang ab Dorfeiche
26. Oktober Schützenkommers in der Berbketalhalle auf dem Schreppenberg
08. November - Martinszug und Filmabend
08. Dezember, 15.00 Uhr - Nikolausfeier in der Schützenhalle

Frohe Ostergrüße

Ein frohes Osterfest, bei hoffentlich schönstem Frühlingswetter, wünsche ich allen Leserinnen und Lesern des "Neuesten aus Uentrop".

Ihr Klaus Rappold



Das Jugendwaldheim Obereimer im Arnsberger Wald war Ziel der Uentroper Herrenwandergruppe (Bild). In NRW gibt es fünf Jugendwaldheime. Das Arnsberger ist das Jüngste und wurde im Jahr 1996 in der ehemaligen Forstschule in Arnsberg-Obereimer eingerichtet.



Im Jugendwaldheim sind viele interessante Exponate zu sehen. Auch ein Wolf (rechts), der vielleicht in der Zukunft in den hiesigen Wäldern wieder heimisch wird, ist ausgestellt.

Heute gebracht - morgen gemacht
OEVENTROP
- EFEUWEG 8 -
Telefon 0160 99 64 53 77
Mo.-Fr. 15.00-18.00 Uhr
Sa. 8.30 - 12.30 Uhr
SCHUH 4INN fußgerecht
Schuhreparatur · Schnelldienst



Der Leiter des Jugendwaldheimes, Holger Wassermann, informierte die Wanderer zunächst über die Aufgaben der Einrichtung. Danach folgte eine Führung durch das Gebäude und den Außenbereich.



Die Uentroper Schützendelegation (Bild) freute sich in Waldhausen darüber, dass der Schützenverein Uentrop e.V. Ausrichter der Kreisdelegiertenversammlung 2014 ist.

Treffen der Gründungsmitglieder des Reit-und Fahrvereins Oeventrop

Am vergangenen Samstag trafen sich die Leute der ersten Stunde, zum gemeinschaftliche Klönen im Reiterstübchen. Mitgebrachte Fotos, Zeitungsausschnitte und das Gründungsprotokoll gaben Anlass zum Schmunzeln. Die alten Zeiten wurden wieder lebendig und gaben Anlass für eine tolle Stimmung. Auch nach vielen Jahren in denen man sich aus den Augen verlor, brachte der Sinn der Sache die Anwesenden schnell wieder auf einen gemeinsamen Nenner.
Alles in allem ein sehr gelungener Abend, auch dank der Bewirtung mit der Oeventroper Reitersuppe von Marianne Basler.
Da der Wunsch nach Wiederholung geäußert wurde, findet ein solches Treffen sicher noch einmal statt.



Alle Seiten der ARNSBERGER POST finden Sie im Internet unter: www.arnsbergerpost.de

OEVENTROPER
EINZELHANDEL
Nr. 4-2013

Oeventroper KURIER

Die Karawane zieht weiter...nach Wembley

Ulli Kraas fordert mehr Eintrittskarten für den größten BvB-Fanclub der Welt

Als Geschäftsführer Eugen Kraas seinen flammenden Appell in der Generalversammlung an seine Getreuen mit dem Satz beendete: „Die Karawane zieht weiter…nach Wembley", da kannte der Jubel keine Grenzen mehr. Über 400 begeisterte BVB-Fans skandierten „Eugen, Eugen, Eugen".....Wieder einmal stellte sich heraus, dass Eugen Kraas, Gründungsmitglied des größten BvB-Fanclubs der Welt, die Seele des Vereins ist – ein Verein, der es schafft, über 400 Mitglieder zur Generalversammlung in die heimische Schützenhalle zu locken, das ist einzigartig in Oeventrop und wurde auch so von Schützenoberst Johannes Bette in seinem Grußwort besonders hervor gehoben. „Ihr gehört zu den größten Vereinen des Ortes, man kann Euch nur neidlos gratulieren!"

Die Generalversammlung 2013 wurde um ca. 19.30 Uhr vom Vorsitzenden Klaus Ellguth eröffnet. Nach seinen Begrüßungsworten bat er die erschienen Mitglieder um ein stilles Gedenken an die verstorbenen Mitglieder Gerald Bierbaum, Jochen Thiedeken und Edgar Schulte; der Musikverein spielte dazu das Lied vom guten Kameraden.

Anschließend richteten die Ehrengäste Joannes Bette und Bürgermeister Hajo Vogel ein paar Grußworte an die Versammlung, zu deren Besuchern auch die Fan-Beauftragen des BvB, Petra Stücker und Siggi Held zählten. Der erwartete Ehrengast, Torwartlegende Teddy de Beer, saß zu dieser Zeit noch im Auto und traf etwas später ein.

Nach den Grußworten legte der 1. Vorsitzende seinen Tätigkeitsbericht vor und verlas das Protokoll der letzten Generalversammlung.

Ihm folgte Eugen Kraas mit seinem Kassenbericht, der wieder eine mehr als positive Bilanz vorlegen konnte. Eugen Kraas wies darauf hin, dass man seit 34 Jahren den Erlös der großen Tombola in jedem Jahr einer caritativen oder anderen öffentlichen örtlichen Einrichtung spende; im letzten Jahr war es das WOFI-Bad in Freienohl, in diesem Jahr geht der Erlös an das Arnsberger Hospiz St. Raphael.

Den Kassenprüfbericht legte



Thomas Müller und Harald Geschwinder wurden für ihre 25-jährige Mitgliedschaft geehrt. In der Mitte Geschäftsführer Eugen Kraas.



Gruppenbild mit allen erschienenen Jubilaren!

Wir wünschen allen Kunden und Freunden ein frohes Osterfest!
THOMAS müller HEIZUNG SANITÄR SOLAR
KIRCHSTR. 23 · 59823 ARNSBERG-OEVENTROP
TELEFON 0 29 37 - 4 55
Mobil 0 15 77 - 147 49 77
e-mail: hssmueller@t-online.de

AUTOHAUS STEINKE
Am Bahnhof 6
59823 Arnsberg
Tel: 02937/6496
auto-steinke@t-online.de
• Neu- & Gebrauchtwagen aller Marken
• Leasing & Finanzierung
• Inspektionen aller Fabrikate
• Unfallreperaturen aller Marken
• Lackierungen
• Dekra-Prüfstützpunkt
Ford www.auto-steinke.eu DAIHATSU

RAUMGESTALTUNG
KLAUS HACHMANN MALERMEISTER
Bringen Sie Farbe in Ihr Haus!
Gemütlichkeit für die eigenen vier Wände. Fragen Sie uns!
• Gebäudeenergieberater (HWK)
• Vermietung einer Hubarbeitsbühne
Klaus Hachmann GmbH
Hohe Straße 21 · 59823 Arnsberg-Oeventrop · Tel. 0 29 37/ 23 24
Mobil 0171 3729054 · www.malerbetrieb-hachmann.de

Ulli Kraas vor. Er bescheinigte dem Kassierer und dem gesamten Vorstand eine ausgezeichnete Arbeit und stellte den Antrag auf Entlastung; diese wurde mit allen Stimmen den Verantwortlichen gewährt. Nach seinem Bericht richtete Ulli Kraas ein paar eindringliche und mahnende Worte an Petra Stücker, Siggi Held und Teddy de Beer. „Ihr habt eben gehört, dass wir jetzt 924 Mitglieder haben und der größte BvB-Fanclub der Welt sind. Da geht es nicht, dass Ihr uns zu einem Auswärtsspiel nach Stuttgart ganze 20 Karten zur Verfügung stellt – 20 Leute können keinen ganzen Bus bezahlen. Wenn diese Zuteilung so beibehalten wird, dann wird nämlich irgendwann die Karawane nicht mehr von hier aus weiter ziehen und Eugen Kraas seine flammende Worte sind nur noch leere Worthülsen. Sorgt also bitte dafür, dass wir Karten für einen ganzen Bus bekommen!“ Ulli erntete großen Beifall für diesen Appell.

Bei den Neuwahlen gab es keine Veränderungen.

Vorsitzender Klaus Ellguth
2. Vorsitzende Sabine Werner
2. Schatzmeister Reik Neumann

Vorstandsassistenten: Markus Hesse, Astrid Schültke, Jürgen Wieseler und Niklas Keller
Ansprechpartner für Behinderte: Helmut Volpert

Letzter Programmpunkt war die Ehrung verdienter Mitglieder und Jubilare:

Der Ehrentitel **„Fan des Jahres“** wurde an Sabine Werner und Harald Geschwinder für ihren großartigen Einsatz für den Fanclub verliehen.

Als 800. Mitglied wurde Nicole Becker mit einem Blumenstrauß beglückt.

25 Jahre Mitglied sind nun: Thomas Müller u. Harald Geschwinder

10 Jahre Mitglied sind: Hans-Walter Becker, Sabine Brenne, Matthis Danne, Roland Delporte, Christoph Deruyter, Bernd Dölle, Horst Enders, Ralf Fischer, Daniel Geißler, Katharina Goik, Julius Grömmer, Marie-Luise Grömmer, Andreas Günther, Jessica Hellmann, Florian Hesse, Willi Hei, Sven Hüttenmüller, Philipp Kaiser, Detlef Kallweit, Dietmar Kehlbreier, Niklas Keller, Fabian Kerstholt, Steffen Klauke, Sebastian Knoche, Diana Löer, Alexander Markus, Andreas Martin, Frederik Mutzenbach, Philipp Neumann, Markus Oster, Oliver Pietz, Friedel Rohe, Enrico Rößler, Patrick Schiweck, Thomas Schröder, Jörn Spindeldreher, Gerd Stodollik, Petra Stüker, Marc Werner und Jan Zwick.

Die Versammlung endete gegen 20.10 Uhr. Anschließend konnten sich die Gäste am großen Büfett in der kleinen Halle stärken. Für die musikalische Unterhaltung der Versammlung, die wegen der Umbaumaßnahmen erstmalig in der großen Halle stattfand, sorgte die Musikkapelle Oeventrop mit ihrem Dirigenten Rene Kok. *Franz-Josef Molitor*

SGV wünscht sich mehr Mitglieder

Rund 50 SGV-Mitglieder hatten sich am Samstag zur diesjährigen Generalversammlung auf dem Lattenberg eingefunden.

Nach der Begrüßung durch den 2. Vorsitzenden Franz Rüther gedachte man der verstorbenen Mitglieder Brigitte Eickhoff, Gertrud Stellmecke, Adolf Drexler sen. und Paul Klein.

In seinem Geschäftsbericht über das Jahr 2012 ließ Franz Rüther das vergangene Wanderjahr noch einmal Revue passieren. Er erinnerte an die vielen gemeinsamen Veranstaltungen, sowohl sportlicher als auch gesellschaftlicher Art. Da sind besonders erwähnenswert die zahlreichen Wanderungen und Radfahrten, der Neujahrsempfang, die Karnevalsveranstaltung, die Teilnahme am Oeventroper Weihnachtsmarkt mit großer Unterstützung der Ü 70-Helfer sowie die Adventsfeier und der Mitwirkung beim diesjährigen Karnevalsumzug der Grundschule. Er erinnerte weiter an die fleißigen Arbeitseinsätze beim Ausbau des neuen Parkplatzes mit ca. 20 Stellplätzen sowie die Anbringung der neuen Schalldämmung im Vereinsheim, die sich als sehr wirkungsvoll erwiesen hat. Bei beiden Projekten hatte Alfred Krick die Bauleitung und er wird diese auch noch beim Aufstellen der Straßenlampe am neuen Parkplatz inne haben. Der Vorsitzende würdigte auch das gelungene Werk des neuen Wanderheftes, mit dem sich Wanderwart Klaus Schlothmann wieder sehr viel Arbeit gemacht hat.

Die Mitgliederentwicklung sieht Franz Rüther dramatisch. Zwar ist der Stand durch 4 Verstorbene und 1 Neuzugang nur unwesentlich gefallen, diese Verluste würden aber wohl in Zukunft größer ausfallen, es müsse also dringend jüngerer Nachwuchs gefunden werden; hierbei wären junge Familien mit Kindern besonders wünschenswert. Der SGV wird gemeinsam mit der Grundschule Dinschede eine Werbeaktion starten und eine Schulwanderung organisieren, die im Vereinsheim ausklingen wird.

Wanderwart Klaus Schlothmann berichtete über die durchgeführten

Frühjahrsversammlung der Schützenbruderschaft

Schützenoberst Johannes Bette eröffnete die Frühjahrsversammlung mit dem Sauerländer Schützengruß “Gott help“. Traditionell wurde in einer Schweigeminute den verstorbenen Mitgliedern gedacht, bevor die Tagesordnung verlesen und durch die Teilnehmer genehmigt wurde. Nach Verlesung diverser Protokolle und Berichte durch den Geschäftsführer Olaf Hachmann und Kassierer Martin Brüggemann, wurden diese durch die Mitglieder genehmigt und dem Vorstand einstimmig die Entlastung erteilt.

Zu den laufenden Baumaßnahmen der Schützenhalle konnte Oberst Johannes Bette berichten, dass man hierbei voll im Zeitplan stehe. Ziel ist es, dass die Umbau und Renovierungsarbeiten im Innen- und Außenbereich nach Ostern 2014 abgeschlossen sind. Aufgrund dessen bat er um Verständnis, dass sich in diesem Zeitraum die Vermietung auch mal zwischenzeitlich auf die große Halle beschränken könne. Da die Renovierungsarbeiten in Eigenleistung erbracht wird, ist jeder Helfer gern gesehen.

Vor dem Bericht der Schießsportgruppe, erstmalig vorgetragen vom neuen 1.Vorsitzenden Timo Spiegel, bedankte sich Johannes Bette mit einem Präsentkorb bei dem vorherigen Vorsitzenden Harald Raseke (Oskar) für seine 12 jährige Tätigkeit.

Mit Blick auf das Schützenfest 2013 wurde durch Oberst Johannes Bette bekannt gegeben, dass der Restaurationsvertrag vergeben und die Preise der Vorjahre nochmals gehalten werden konnten. Weiterhin würde man sich an das Rauchverbot halten, welches ab dem 01. April 2013 auch für Traditionsveranstaltungen gilt. Hierfür werden Rauchverbotsschilder in der Halle angebracht und im Außenbereich ausgewiesene Raucherzonen eingerichtet. Mit Rücksprache des Bürgermeisters von Arnsberg Hans-Josef Vogel sind somit die neuen Auflagen erfüllt.

Zu dem derzeit heißen Thema „Größe der Schützenvögel“ folgte auch hierzu eine Stellungnahme vom Oberst. Durch Abnahme eines unabhängigen Schießsachverständigen, wurde die Oeventroper Vogelschießstätte abgenommen und genehmigt bis zum Jahr 2015. Zu der Abnahme zählt auch die Größe des Schützenvogels. Somit sind und bleiben die Kämpfe um die Königswürde inklusive der Größe des Vogels für 2013 und 14 bestehen wie bisher. Bis zur nächsten Abnahme dürfte dieses Thema allerdings schon der Vergangenheit angehören. Durch den allgemeinen Druck der Öffentlichkeit rechnet man damit, dass bei der nächsten Anhörung der Schießmeister am 19.03.2013 dieser Punkt wieder gestrichen wird.

Mit dem Sauerländer Schützengruß “Gott help“ wurde die Versammlung durch den Schützenoberst beendet und zum weiteren gemütlichen Plaudern unter der musikalischen Begleitung des Musikvereines Oeventrop eingeladen. Einige Mitglieder warfen noch einen Blick auf die Baustelle und überzeugten sich selbst vor Ort von den bereits vorgenommenen Renovierungsarbeiten. *Ronald Frank*

BESTATTUNGSHAUS
Dolle
Eigene Kapelle u. Abschiedsräume
Oeventrop, Heidemoor 12
baerbeldolle@t-online.de
Telefon 02937-422

Wir wünschen ein frohes Osterfest!
Steuerberatung
Hesse und Langer
- Steuererklärungen im privaten und unternehmerischen Bereich
- Jahresabschlüsse von Unternehmen aller Rechtsformen
- Finanzbuchhaltung
- Lohnbuchhaltung (Baulohnabrechnungen)
- Existenzgründung

Alte Braustätte 4 · 59823 Arnsberg-Oeventrop · Fon 02937/308 · Fax 553
E-mail: dl@hesse-langer.de

Reparatur aller Flachbildschirme, Radio + Sat.- Anlagen vom Fachmann
Kostenvoranschlag immer kostenlos
Hansen Service Center
Tv - Video - HiFi - Sat - Tv
59823 Oeventrop
Glösingerstr. 94
☎ 02937 6696

Wanderungen und Fahrten. Insgesamt brachten es die SGV-ler auf 1000 gewanderte Kilometer und 800 Fahrradkilometer, die von 1713 Mitgliedern zurückgelegt wurden. Schlothmann wies daraufhin, dass die Mitglieder den Wanderplan zu Werbezwecken stärker nutzen sollten, um dadurch zusätzliche Wanderfreunde zum Mitwandern zu gewinnen.

Eifrigste Wanderer, wie schon seit 25 Jahren, waren wieder Ilse und Johannes Wiesehöfer, die dafür ausgezeichnet wurden.

Kulturwart Willi Linn erinnerte noch einmal an die durchgeführten Fahrten mit kulturellem Hintergrund. Unter dem Thema "Neure Geschichte, Nazizeit und Aufbau der Republik" habe man u.a. das Heimatmuseum in Arnsberg besucht, die Wewelsburg und das Maschinen- und Heimatmuseum in Eslohe. Highlight dieser Serie sei aber die Fahrt nach Bonn zum "Haus der Geschichte" mit über 60 Teilnehmerinnen und Teilnehmern gewesen.

Die von Willi Linn geplanten Veranstaltungen in diesem Jahr werden über die Presse und www.oeventrop.de bekannt gegeben. Das diesjährige Thema lautet: "Gegenwart und Zukunft". Geplant sind Wanderungen und Lesungen in heimischen Gefilden, so u.a. eine Lesung auf der Hünenburg mit dem Oeventroper Buchautor Dieter Beckmann aus dem Siepen. Weiter sei eine weitere Fahrt zur Bundeskunsthalle in Bonn geplant sowie eine Literaturlesung im Wanderheim im Zuge einer Ausstellung des neu gegründeten Arbeitskreis Ortsgeschichte (AKO), der seine ersten Ergebnisse gerne im Okltober vorzeigen möchte.

Ulla Leuchte von der "Frauenpowergruppe" berichtete über die sportlichen Aktivitäten. Zwar sei die Gruppe von 30 inzwischen auf ca. 15 geschrumpft; bei 24 Treffen sei man aber 144 km gewandert und 280 km mit dem Rad gefahren, außerdem habe man die Brauerei in Westheim besichtigt.Wolfgang Röttger legte seinen Bericht über die Mittwochswanderer vor. Insgesamt sei man 2012 an 50 Mittwochstagen unterwegs gewesen. 520 Mittwochswanderer hätten daran teilgenommen und insgesamt 470 km zurückgelegt (9,4 km im Durchschnitt p. Wanderung). An den anschließenden gemütlichen Stunden im Vereinsheim haben 768 Mittwochswanderer teilgenommen. Besondere Ziele seien gewesen: Besuch einer Gerichtsverhandlung in Arnsberg; Besichtigung der Leitzentrale der Polizei bei der Bezirksregierung, eine Fahrradtour auf dem Ruhrtalradweg; der Besuch der Westheimer Brauerei sowie ein Besuch beim Milchbauern Kremer in Olpe; die anderen Wanderungen wurden vor Ort durchgeführt.

Den Kassenbericht legte der stellv. Kassierer Ulrich Hachmann vor. Das Jahr 2012 wurde mit einem Plus von 365,37 Euro abgeschlossen. Die Rücklagen sind mehr als zufriedenstellend und decken derzeit die noch zu tilgenden Schulden für den Kauf des Vereinsheims.

Die Kasse wurde geprüft vom Paul Aufderbeck und Werner Schmiemann. Aufderbeck bescheinigte dem Kassierer eine ausgezeichnete Arbeit und stellte den Antrag auf Entlastung; diese wurde einstimmig erteilt. Für den ausscheidenden Kassenprüfer Heinrich Schröder wurde Ulla Zenkner gewählt.

Bei den Neuwahlen gab es keine Veränderungen. Alte und neue Amtsinhaber sind: stellv. Kassierer Ulrich Hachmann - Wegewart Walter Kraus; ein neuer 1. Vorsitzender wurde wieder nicht gefunden, somit bleibt Franz Rüther als 2. Vorsitzender weiterhin kommissarischer Leiter.



2. Vorsitzender Franz Rüther (Mitte) mit den Jubilaren Johannes Wiesehöfer, Ulrich Kümmecke, Ilse Wiesehöfer und Martin Schönert.

Als Jubilare geehrt wurden:
50 Jahre: Ingrid Schnapp und Martin Schönert
40 Jahre: Olaf Feldmann, Ulrich Kümmecke und Johannes Wiesehöfer
25 Jahre: Heinz Kirst

Die Generalversammlung endete gegen 18.00 Uhr.

Franz-Josef Molitor



Optimal abgesichert mit der privaten Unfallversicherung von AXA

Maßstäbe / neu definiert

AXA Generalvertretung
Norbert Tomczyk
Kirchstraße 20
59823 Arnsberg
Tel.: 0 29 37/82 70 60
Fax: 0 29 37/82 70 62
norbert.tomczyk@axa.de

Wir wünschen ein frohes Osterfest!



hautnah
Kosmetik & Fußpflege

Gabriela Tomczyk
staatl. gepr. Kosmetikerin und Fußpflegerin
www.kosmetik-arnsberg.de
Kirchstraße 20
59823 Arnsberg-Oeventrop
Telefon: 0 29 37 / 82 82 50

METALLBAU FELDMANN
Kommen Sie zu Ihrem Fachmann!
• Metallbau
• Schlosserei
Frohe Ostern!
Brumlingsen 24 • 59872 Meschede
Telefon: 02937 - 6190 • Mobil: 0178 - 6376190
www.metallbau-feldmann.de

Mein Dorfbäcker Kremer
Wir wünschen ein frohes Osterfest!
Auch in Freienohl, Oeventrop und Westenfeld!
täglich frisch....
BACKWAREN & SNACKS
Freienohler Straße 27 · Meschede-Olpe · Tel. 02903/7673 · Fax 383

Neueröffnung bei der Firma Wortmann in Meschede/Freienohl

Zimmerdecke schnell montiert

Möchten Sie demnächst ihre Zimmerdecke neu gestalten, weil sie Risse oder Flecken aufweist, oder weil sie nicht mehr zur Einrichtung passt? Dann kommen Sie, zur Firma Wortmann in Meschede/Freienohl. Hier wird nach dem, seit 30 Jahren bewährten, Plameco-System gearbeitet. Dieses System bietet eine neuartige Decke, die es auf Wunsch, mit integrierter Beleuchtung gibt. Sie verleiht jedem Raum, eine völlig neue Ausstrahlung. Die Decke kann, innerhalb eines Tages, montiert werden, ohne dass der Raum ausgeräumt werden muss. Eine Plameco Decke besteht aus einem hochwertigen Kunststoff und ist in über 100 Farben und Varianten, mit oder ohne Verzierung, erhältlich. Passend zu jedem Wohnstil, ob klassisch oder supermodern. Stimmungsvolle Akzente setzt eine, nach Ihren Wünschen, installierte Beleuchtung. Alle Leistungen, gibt es komplett und aus einer Hand! Weitere Vorteile dieser Designerdecke, liegen in der Beschaffenheit des Materials, denn Plameco-Decken sind hygienisch, staubdicht, antistatisch und pflegeleicht. Als besonders wichtig, für den Einsatz in Küche oder Badezimmer, erweist sich, dass jede Decke auch Schimmel abweisend, sowie algen- und bakterienfrei ist. Weiterhin ist das Material unempfindlich gegenüber Hitze, Kälte, Feuchtigkeit oder Trockenheit. Die vielseitigen Anwendungsmöglichkeiten der Plameco-Decken, sind die ideale und langlebige Lösung, für jede Zimmerdecke.

Am Freitag letzter Woche wurden die neuen Geschäftsräume der Presse präsentiert. Am Samstag und Sonntag fand dann die offizielle Eröffnung für das interessierte Publikum statt, dass diese Möglichkeit auch in hohem Maße nutzte.

Wolfgang Schröer und Thorsten Stein sind fest davon überzeugt, dass für dieses erstklassige Produkt in heimischen Raum eine Marktlücke besteht, die sie nun als neues, zusätzliches Geschäftmodell auszufüllen versuchen.

Beide Geschäftsinhaber sind vor Ort als erstklassige Holzfachleute bestens bekannt und der Kunde kann sich auf eine hochprofessionelle, saubere und ordentliche Durchführung seines Auftrages 100%-ig verlassen.

Die PLAMECO-Ausstellung finden Sie ganz einfach in Meschede/Freienohl an der Kreuzung der B 7/Abzweig nach Olpe/Berge gegenüber dem Reitsporthandel PFIFF und der ARAL-Tankstelle.

Die Öffnungszeiten sind:
Montags und donnerstags von 15 bis 18 Uhr,
samstags von 10-13 Uhr
(oder nach telefonischer Vereinbarung).



Die Inhaber Thorsten Stein und Wolfgang Schröer bei der Geschäftseröffnung am Freitagabend. *Foto: Laura Boucsein*

Anzeige

Wortmann
Ihre Schreiner
GmbH & Co. KG
Mitinhaber
Thorsten Stein
Möbel · Küchen · Treppen · Türen
Parkett · Bauschreinerei · Holz- u. Kunststoff-Fenster
Schreinerei Wortmann, Endorfer Str. 7, 59846 Sundern
Telefon 0 29 33 - 58 04 · Fax 0 29 33 - 58 02
www.schreinerei-wortmann.de



Glösinger Seniorenstammtisch

Der nächste Seniorenstammtisch der Kompanie Glösingen findet am 08.04.2013, um 17 Uhr im Gasthof Dicke statt!

Wärme ist unser Element!
Lassen Sie sich von uns kompetent beraten!
Buderus HEIZTECHNIK
Frohe Ostern!
GÜNTER Bräutigam
59823 Arnsberg-Oeventrop
Herfweg 6
Heizung
Sanitär
Solaranlagen
Photovoltaikanlagen
Telefon 02937/6846
Fax 02937/827178

Wir wünschen allen Bürgerinnen und Bürgern ein frohes Osterfest!
CDU Oeventrop

Blick vom Küppelturm

von Stefan Pieper



Leuchtende Osterkreuze

Dank aktiver Mitbürger erstrahlt Freienohl zum Osterfest an mehreren Stellen im Licht der Osterkreuze. Ab Palmsonntag erstrahlt vom Küppelturm weit sichtbar das Osterkreuz. Auch neben der Küppelkapelle steht ein beleuchtetes Kreuz. Dazu wird Ostersonntag auch noch das Flüchterkreuz am Scheidkopf beleuchtet.



Osterfeuer im Ohl

Am Ostersonntag wird neben dem Festplatz der 3. Kompanie der St. Nikolaus Schützenbruderschaft im Ohl das Osterfeuer abgebrannt. Wie in den vergangenen Jahren übernehmen die Mitglieder der Freiwilligen Feuerwehr und des Beirates der St. Nikolaus Schützenbruderschaft den Aufbau. Unterstützt werden sie dabei von ortsansässigen Betrieben, die unentgeltlich ihre Fahrzeuge zur Verfügung stellen. Alle Freienohler und Gäste sind zu diesem alten Brauch herzlich eingeladen. Für das leibliche Wohl ist wie immer bestens gesorgt.

KAISER
FENSTER & ROLLADEN
O Markisen
O Jalousetten
O Rolltore
O Haustüren
Beratung - Planung - Ausführung
59872 Meschede-Berge
Auf dem Lohnsberg 15
Fon: 02903-1258 Fax: -6306



Wohnaccessoires Made in Freienohl

Seit über 50 Jahren werden bei Rose-Handwerk hochwertige Wohnaccessoires hergestellt. Begonnen hat alles mit einer Lohnschleiferei und Oberflächenbearbeitung für die heimische Leuchtenindustrie 1959 in Wennigloh. 1972 erfolgte der Umzug an den heutigen Standort in Brumlingsen. Der Name Rose steht seitdem für hochwertige Accessoires und Interieur-Produkte. Der Familienbetrieb wird mittlerweile in der dritten Generation fortgesetzt. Neben den bekannten Artikeln ist das Verkaufsangebot um hochwertige Esstische, Couchtische, Konsolentische, Beistelltische aus der eigenen Manufaktur sowie um exklusive Wohnraumleuchten aus dem Sauerland (B+M- , Bankamp-, Sische-, GKS- und Holtkötter-Leuchten) erweitert worden. "Alle sechs Wochen gibt es zudem eine komplett neue, saisonabhängige Dekoration in unseren Ausstellungsräumen", erklärt Elisabeth Rose.

Seit sieben Jahren veranstaltet die Familie Rose zudem auch dreimal jährlich die "LebensArt Sauerland" im Jagdschloss Herdringen (jeweils im April u. Oktober) und im Juni im Barockschloss Eringerfeld bei Geseke. Für Carsten Rose ist die Direktvermarktung der langfristig einzig zukunftsfähige Vertriebskanal. So ist auch der Werksverkauf in Brumlingsen täglich von 10-18 Uhr sowie am ersten Samstag im Monat von 10-14 Uhr geöffnet.

Ab sofort suchen wir
1 Austräger/in
für ein Teilgebiete in
Freienohl Mitte
(oberhalb der B 7)
für 630 Exemplare!
Interessenten bewerben sich bitte unter Telefon 02937-2480 oder E-Mail: arnsberger.post@t-online.de

GARANT FÜR SCHÖNHEIT UND SCHUTZ
maas
MALERFACHBETRIEB
MESCHEDE-FREIENOHL
BÜRO: HAUPTSTRASSE 72
TELEFON: (0 29 03) 5 67
WERKSTÄTTEN: IM OHL 28
TEL.: 20 75 • FAX: 16 13
www.malermaas.de

Die Fachmann-Seite

Abflussverstopfungen

Abflussdienst für Küche, Bad, WC und Kanäle.
Dichtigkeitsprüfung nach § 61a LWG NRW.
Thomas Müller
Oeventrop · Kirchstraße 23
T. 02937/455 · 01577/147 49 77

Autovermietung

Autovermietung GUNKEL
Arnsberg, Tel. 02931-960 660

Bausanierung · Fliesenleger

Wolfgang Kipar
Am Roa 9 · 59872 Meschede
Tel. 0160 - 93 71 76 92

Bauunternehmung

Eisenberg GmbH
Rumbeck, Am Jungfernborn 9
Tel. 0 29 31 / 37 78 · Fax 37 79
Mobil 0178-835 07 25

Bürotechnik

PC's, PC - Zubehör, Drucker ...
MODERNE BÜROTECHNIK MÖRCHEN & WAHLE GmbH
Klosterstraße 6, 59821 Arnsberg
Tel.: (02931) 4412 - Fax: 13183
EIGENE PC MEISTER-WERKSTATT

Dachdecker

Willy Hesse
Dammstraße 5, Tel. 5213-0
Thomas Schürmann
Im Schanzfeld 6 · 02937-81308

Dienstleistungen

Thomas Schroeder
Handwerksdienstleistungen
- Fliesen-, Platten-, Mosaikverlegung
- Brenn- und Kaminholzhandel
- Baumfällungen - Winterdienst
- Dienstleistungen rund um´s Haus

Tel. 0176 - 247 864 36
von-Eichendorffstr. 14, 59823 Arnsberg

Elektroinstallation

BIERBAUM
ELEKTRO-MONTAGEN
Planung und Beratung
Twiete 5a, 59821 Arnsberg
Tel. 02931/5271-0, Fax 5271-71
Jörg Schmidt
Tiergartenstraße 35 - Arnsberg
Telefon 02931-21466

Fahrräder

Zweirad Hülsmann
Oeventrop · Kirchstraße 56

Finanzen

Postbank-BHW
Rudolf Horstmann
Rumbecker Str. 4, 02931-526912

Fliesenleger

Stefan Schroeder
V.-Eichendorff-Str.14 Oeventrop
02937/1308 + 0175/2000503

Frisör

Salon Brigitta Boche
Für Sie & Ihn, Kirchstr. 15, Oev., Tel. 437

Fußböden

PARKETT SAPP
So werden Böden verlegt
HOLZ KORK ESTRICH TEPPICH ELASTIC BÖDEN
Niedereimerfeld 33
59823 Arnsberg
Tel. 02932/96790 · Fax

Haustüren

KAISER
Fenster & Rolladen
Mes.-Berge · 02903-1258

Innendekoration + Gardinen-Reinigung

Dirk J. Müller Inneneinrichtung
Clemens-Aug.-Str. 2, Tel. 12044
www.mueller-djm.de

Kunststoff-Fenster

GLASSCHLIMBACH
FENSTER · HAUSTÜREN
TORE · ROLLADEN
MARKISEN
59821 Arnsberg, Ruhrstraße 46-50
(02931) 17 00 Fax 38 85

Brüggemann GmbH
0291/2712 - Meschede-Enste

Klempnerei-Installation

Bernd Liesenfeld
Hellefelder Str. 133, Arnsberg
Tel.02931/5202-0, Fax 5202-13
Bruno Bause
Burgweg 2, Tel. 02931/3748

Küchen- u. Wohnideen

JPape Küchen und Wohnideen
Inhaber Jochen Pape
Alter Markt 8
Tel. 02931-936131

Maler/Lackierer

Klaus HACHMANN Malermeister
- Energieberatung
- Wärme-Dämmsysteme
- Fassadenanstrich
- Gerüstbau
- Mod. Raumgestaltung

Oeventrop, Hohe Str. 21
Tel. 02937/2324 · Fax 2335
malerbetrieb-hachmann@web.de
www.malerbetrieb-hachmann.de

Markisen

Dirk J. Müller Inneneinrichtung
Clemens-Aug.-Str. 2, Tel. 12044
www.mueller-djm.de

Metallbau, Stahlbau, Schlosserei

Metallbau Feldmann
Telefon: 02937 - 6190
Mobil: 0178 - 6376190

Norbert Finke
Ruhrstr. 27a · Tel. 3006

Radio · Fernsehen

RADIO BUCHARDT
Gutenbergplatz · Tel. 10731

TV:Mommertz
Service u. Verkauf
Telefon 0 29 31 / 47 31

VERKAUF & REPARATUR
SEPPELFRICKE HAUS- UND KÜCHENTECHNIK
sowie Geräte weiterer Hersteller
PiWiNSKi
Meisterbetrieb
Clem.-Aug.-Str. 55 02931/10277
Clem.-Aug.-Str. 80 02931/530336
59821 Arnsberg

Paßbilder/Bewerbungsfotos

BRILLEN ROTTLER
4 biometrische Passbilder nur €12,90
NEU! Bewerbungsfotos
2 St. nur €12,90
4 St. nur €20,00
6 St. nur €27,50
Passbilder/ Bewerbungsfotos
inkl. Zufriedenheitsgarantie!
Europaplatz 3 | 59821 Arnsberg

Reisen buchen bei:

„Die Reiseprofis“
TUI-Reisecenter Stephan Hoppe
Steinweg 2, Arnsberg, 02931-2059

Schreinerei

Schreinerei Beleke
Inh. M. Geißler, Tel. 10515
Brüggemann GmbH
0291-2712 Meschede-Enste
Schreinerei Nurk
Zur Feldmühle 2 · Tel. 10548
Schreinerei PLÖGER
59823 Arnsberg
Niedereimerfeld 7, Tel. 6822

Schankanlagenservice

M. Rother
Propangas
Kohlensäure
Alles für die Schankanlage
Rebell 13 – Oeventrop – 02937/2323

Schanktechnik Hess
02931-896464 ·0173/8115167
www.schanktechnik-hess.de

Telefon/Computer

ALLES AUS EINER HAND
Prokcom MULTIMEDIA SHOP
Computer & Handy, neu & 2 nd Hand, Festnetz und DSL Anschluss, u.v.m.
Festnetzflat telefonieren für 9,95 € ins Deutsche Festnetz
Kirchstrasse 27, Oeventrop
02937-827007 info@prokcom.de

Stuckgeschäft

Stuckgeschäft D. Rocholl
Außen- u. Innenputz - Altbausanierung und Vollwärmeschutz
Tel.: 0 29 37 / 10 18 · Fax 22 67

URKUNDEN

Urkunden
zu allen Anlässen:
Druckerei + Verlag
F.-J. Molitor
Am Sonnenstück 21 -
Tel. 02937/2480, Fax 2482
59823 Arnsberg-Oeventrop

Versicherungen

PROVINZIAL
Rolf Spindelndreher
Breiter Weg 11 - Freienohl
Tel.02903-1250, Fax 2632

Unsere Beilagenpreise sind supergünstig:
bis 20 g = 4,0 Cent
bis 30 g = 5,0 Cent
bis 40 g = 6,0 Cent

Sind Sie ein Fachmann?
dann sollten Sie hier preiswert und auffällig werben!
Info **02937-2480**

Nr. 5 63. Jahrgang 18. April 2013 An alle Haushaltungen!



ARNSBERGER POST

Das älteste, kostenlos verteilte Anzeigenblatt der Bundesrepublik Deutschland

SGV: Optimistisch in das neue Wanderjahr

Auf ein ereignis-abwechslungs- und vielfältiges Jahr blickten die Mitglieder des Sauerländischen Gebirgsverein (SGV) in ihrer Jahreshauptversammlung am vergangenen Donnerstag in der KulturSchmiede zurück. Hier wurden die zahlreichen Wanderungen, Brauchtumsveranstaltungen, Lehrgänge und vor allem die aktive Jugendarbeit in Erinnerung gerufen. Vorsitzender Gerd Riedel konnte unter den vielen Mitgliedern auch die stellv. Bürgermeisterin Erika Hahnwald willkommen heißen. "Wandern wird immer beliebter", dies wurde bei dem Bericht von Wanderwart Heinz Beleke deutlich. Markus Riedel berichtete über eine gut funktionierende Jugendgruppe. Hier sind zurzeit 35 Jugendliche aktiv. Über ein Sommerzeltlager

FBN Ferdinand Beleke Nachf.
Unser Frühlingsangebot gültig vom 18.04. bis 30.04.2013
Dr. O.K. Wack Chemie
Fahrradreiniger
Sprühflasche
1000ml
bei uns nur 9,99 €
Preis pro Stück solange der Vorrat reicht!
Alles für's Handwerk!
Dübel
Schrauben
Handwerkzeuge
Schlösser+Zylinder
Clemens-August-Straße 57 - 59821 Arnsberg - Tel.: 02931 12322

Der Service macht den Unterschied!
PIWINSKI
HIFI • VIDEO • TV • CENTER
HAUSGERÄTE • ELEKTRO • SERVICE
Clemens-August-Str. 55 & 80, 59821 Arnsberg
Tel.: 02931 - 10277 & 02931 - 530336, E-Mail: piwinski@t-online.de

Rechtsanwälte · Notarin · Fachanwälte
Überörtliche Sozietät Kraas, Bienstein & Elvers-Klingeberg

Kanzlei Oeventrop
Kirchstraße 53 59823 Arnsberg
Tel.: 0 29 37 / 66 66 E-mail: Kraas-Bienstein@t-online.de
Fax: 0 29 37 / 22 33 Homepage: www.Kraas-Bienstein.de

Bernhard Kraas
Rechtsanwalt und Fachanwalt für Arbeitsrecht und Verkehrsrecht
Weitere Schwerpunkttätigkeiten:
- Mietrecht
- Landwirtschaftsrecht

Christina Elvers-Klingeberg
Rechtsanwältin und Notarin
Weitere Schwerpunkttätigkeiten:
- Erbrecht
- Grundstücksrecht
- Vereinsrecht

Kanzlei Freienohl
Breiter Weg 12 59872 Meschede
Tel.: 0 29 03 / 85 00 06 E-mail: Bienstein-Kraas@t-online.de
Fax: 0 29 03 / 85 00 07 Homepage: www.Kraas-Bienstein.de

Martin Bienstein
Rechtsanwalt und Fachanwalt für Familienrecht
Weitere Schwerpunkttätigkeiten:
- Bau-, Architekten- und Werkvertragsrecht
- Erbrecht
- Forderungseinzug / Inkasso



BIERBAUM
ELEKTRO-MONTAGEN
Planung und Beratung
Ihr E-Check-Partner
Twiete 5a · 59821 Arnsberg
Telefon 0 29 31 / 5271-0 · Telefax 0 29 31 /5271-71

Ihr Elektrofachbetrieb für:
- Elektro-Installation für Wohn-, Gewerbe- und Industrieanlagen
- Daten-Netzwerktechnik
- Beleuchtungsanlagen
- Elektro-Heizung
- Blitzschutz
- Einbruchmeldeanlagen
- SPS-Steuerungen
- Brandmeldeanlagen
- Gebäudekommunikation

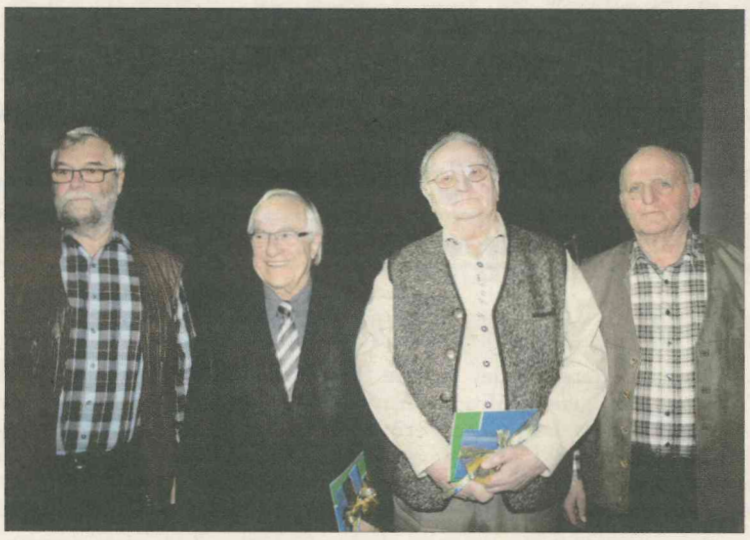

Vorsitzender Gerd Riedel (links) mit Josef Decker, Dieter Reuther und Hubert Herting, die dem SGV seit 40 Jahren angehören.

in 600 Höhenmeter in der Rhön, über ein Kinderzeltlager in Nuttlar, welches unter dem Motto "Spiel, Spannung, Sport, Spaß" stand, bis zu einer Fahrt nach Russland, wo seit Jahren eine intensive Freundschaft zu einer Jugendgruppe gepflegt wird. "Unsere Jugend ist bestens aufgestellt und gut motiviert", so Markus Riedel. Von Schatzmeister Michael Beleke war zu hören, dass die Mitgliederzahl auf jetzt 713 gesunken ist. (Zur Erinnerung: 1999 waren es noch 1.100 und im Jahr 2005 noch 950). Von dem heutigen Stand sind ca. 400 über 60 Jahre alt. "Mit diesem Trend stehen wir aber nicht alleine da, der demokratische Wandel hat auch anderen Vereinen stark zugesetzt", so Michael Beleke. Eine geringfügige Beitragserhöhung ist für 2014 geplant und unumgänglich. Die Abstimmung erfolgte hierfür einstimmig. Das silberne Ehrenzeichen bekamen Bruno Maas, Markus Riedel und Willy Verbanc überreicht. Die drei haben sich in all den Jahren um den SGV verdient gemacht. 60 Jahre gehören Magdalene Scheffer und Ekkehard Strobel dem SGV an, beide waren leider verhindert. Josef Decker, Hubert Herting, Bernd Niesler, Werner Peun, Gerhard Pflips, Dieter Reuther, Werner Risse, Elke und Udo Steigel sind 40 Jahre im Verein. VOHA

Wer nicht inseriert wird vergessen!!!





Im prachtvollen Ambiente gehobenen Lifestyle entdecken

LebensArt im Jagdschloss Herdringen inspiriert mit exklusiven Objekten

Im einzigartigen Ambiente des Jagdschlosses Herdringen werden hochwertige Einrichtungsideen, Feinkost, Mode, Schmuck sowie außergewöhnliche Trends für den Garten von renommierten Ausstellern angeboten. Die fürstlichen Räumlichkeiten des Jagdschlosses mit seinen Sälen und Kreuzgängen als auch die traumhafte Parkanlage werden hierzu genutzt. Das Jagdschloss Herdringen gilt bundesweit als besonderes Juwel unter den Schlössern und diente bereits häufi g als Drehkulisse für bekannte Filmproduktionen. Ausgewählte musikalische und künstlerische Darbietungen laden zum Verweilen und Lauschen ein. Feinkost- Spezialitäten und ein kulinarisches Angebot verwöhnen den Gaumen. Die LebensArt Sauerland ist weit über die Grenzen der Region hinaus bekannt und fasziniert Kenner des Savoir-Vivre in ganz Deutschland. Es erwartet Sie eine außergewöhnliche Veranstaltung.

VERANSTALTUNGSORT
Jagdschloss Herdringen
Zum Herdringer Schloss 7
59757 Arnsberg-Herdringen
EINTRITT
Erwachsene 8,50 Euro,
Kinder & Jugendliche unter 16 Jahren frei.
Parken frei (in direkter Nähe des Schlosses).
Angeleinte Hunde sind willkommen.
VERANSTALTER: ROSE-HANDWERK Vertriebs GmbH, Meschede, Tel. 02937- 96989-0
SCHON JETZT VORMERKEN!
25.- 27. Oktober 2013
Jagdschloss Herdringen
Informationen, Videos und Impressionen der letzten Veranstaltungen fi nden Sie unter: www.lebensart-sauerland.de
ÖFFNUNGSZEITEN
Freitag, 26. April 2013 14 -19 Uhr - Samstag, 27. April 2013 10 -18 Uhr - Sonntag, 28. April 2013 11 -18 Uhr

ARNSBERGER POST
Herausgeber: Franz-Josef Molitor, Am Sonnenstück 21, 59823 Arnsberg-Oeventrop, Tel. 02937-2480, Fax 02937/2482. e-mail: Arnsberger.Post@t-online.de
Auflage: 18.100 verteilte Exemplare in Freienohl, Oeventrop, Rumbeck, Uentrop, Arnsberg, Niedereimer, Wennigloh, Bruchhausen und Breitenbruch.
Herstellung: Druckerei Molitor, Arnsberg-Oev., Am Sonnenstück 21, Tel,02937/ 2480, Fax 2482
Zur Zeit gilt die Anzeigenpreisliste Nr. 61 vom 1.1.2013.
Namentlich gekennzeichnete Artikel geben nur die Meinung des Autors wider.
Die Verwendung von Anzeigenlayouts, Mitteilungen etc. durch andere als den Herausgeber ist - auch auszugsweise - nur mit Genehmigung desselben zulässig.

Der Hörladen
Evelyn Brzoska
Das Hörgeräte Fachgeschäft !
-Persönlich
-Freundlich
-Kompetent

Gutenbergplatz 50
59821 Arnsberg
Tel: 02931 529913

Arnsberger Post April 2013
calpam
Heizöl
Calpam Mineralöl-Gesellschaft mbH
Hammerweide 12, 59821 Arnsberg
Gutschein
... über 25 Liter Calpam – Heizöl plus.
Rufen Sie uns an:
08 00 / 1 01 21 68 oder 0 29 31 / 52 65 - 0
(gebührenfrei anrufen)
Name, Anschrift:
Dieser Gutschein ist bei Ihrer nächsten Bestellung anzumelden und bei Belieferung an unserem Tankwagen einzulösen. Je Lieferung wird ein Gutschein angerechnet.
Dabei gilt eine Mindestabnahme von 1.500 Litern. Gilt nicht bei Internetkäufen!
Gutschein gilt nicht bei Sammelbestellungen. Nicht übertragbar. Gültig bis 31.12.2013

„Ja, mir san mit'm Radl da"

Mit dem Frühjahrsbeginn startet jetzt die Fahrradsaison. Nach den dunkeln Wintertagen wagt sich die Sonne endlich auch mal für längere Zeit hinter den Wolken hervor. Grund genug für alle Fahrradfahrer, jetzt wieder kräftig in die Pedale zu treten. Und dazu muss man als „Biker" noch nicht einmal weite Strecken zurücklegen, um ausgebaute Radwege vorzufinden. Unser Sauerland bietet eine große Auswahl an attraktiven Routen, die oftmals direkt vor der Haustür liegen und für die ganze Familie geeignet sind. Bei uns in Alt-Arnsberg begann die Saison am letzten Wochenende. Auf dem mittlerweile sehr beliebten und gut frequentierten RuhrtalRadweg in Richtung Neheim und auch in Richtung Meschede ging es bereits hoch her. Doch bevor es auf die Piste geht, sollte man das Fahrrad auf Form und Ausstattung abchecken. Denn mit Rücken und Nackenschmerzen, Muselkater und einem wunden Po macht das Radfahren nun wirklich keinen Spaß. „Zuerst sollte überlegt werden, welche Strecken man mit dem Rad zurücklegen möchte", mache ich als ambitionierter Radfahrer aufmerksam. In diesem Zusammenhang steht die Klärung, ob ein eventuelles Umrüsten des alten Fahrrades ausreicht oder ob ein Neukauf in Betracht gezogen werden muss. Fragen wie: Reicht ein Tourenrad aus? Ist ein stabiles Allroundrad besser für mich geeignet? Oder kommt ein Langstrecken-Rad in Frage? spielen dabei eine entscheidende Rolle. Auch die Rahmenhöhe, die nach der Beinlänge bemessen wird, sowie die bevorzugte Sitzposition sind wichtige Kriterien. Am besten informiert man sich ausführlich darüber in einem Fachgeschäft des Vertrauens. „Meine diesjährige Rad-Tour werde ich auf meinem Stevens-Trekking-Bike wieder einmal an der schönen Weser verbringen." VOHA

KONZENTRATION – AD(H)S – LERNTECHNIKEN
Nur eine genaue Diagnose hilft
Kostenlose Lese-/Rechtschreibtests im LOS



Deutscharbeiten waren für Sarah ein rotes Tuch. In allen Fächern kam sie gut mit, aber Lesen und Rechtschreibung waren eine einzige Katastrophe, erzählt ihre Mutter. Sie konnte sich einfach nicht richtig konzentrieren. Dabei ist sie nicht dumm – im Gegenteil.

Probleme im Lesen und Schreiben werden oft als Konzentrationsmängel interpretiert. Wie Sarah verfügen viele Kinder nicht über die erforderliche Sicherheit im Lesen oder Rechtschreiben. Das LOS fördert Ihr Kind ganz gezielt dort, wo es Schwächen in der Rechtschreibung, im Lesen, aber auch bei der Konzentration hat.

Melden Sie Ihr Kind noch heute telefonisch zum kostenlosen Test seiner Lese- und Rechtschreibleistung an. Über Test und individuellen Förderunterricht informiert Sie Reinhard Ruberg, LOS Arnsberg, Zum Schützenhof 24, Telefon 02931 937517.

LOS®

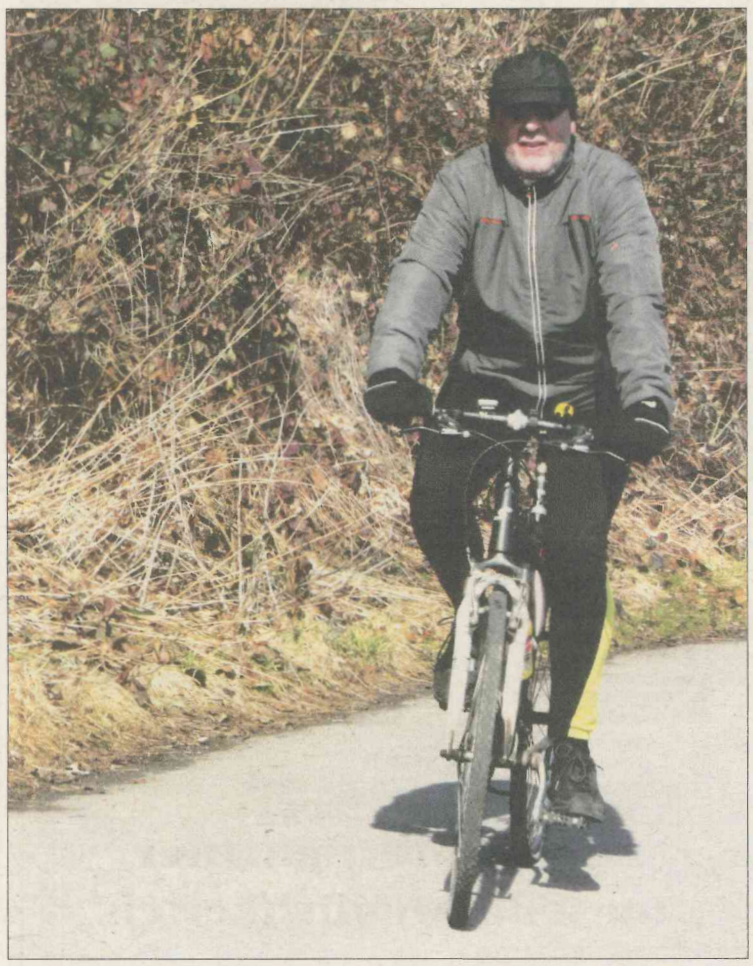

Noch lassen die sommerlichen Temperaturen auf sich warten, aber dieser Radler genießt schon die ersten Sonnenstahlen.

Radleben
FAHRRADKULTUR MIT LIEBE ZUR NATUR

Mo. - Fr. 15.00 - 20.00 h
(mittwochs geschl.)
Samstag 10.00 - 16.00 h
Sonntag 15.00 - 18.00 h

radleben.de



Das stilvolle Fahrradgeschäft in Möhnesee-Delecke ist auch sonntags geöffnet !

HOREX Diamant BROOKS



Surfst Du noch....



oder reist Du schon?

Ihr kompetenter Ansprechpartner „Rund um den Urlaub"!

TUI ReiseCenter
Stephan Hoppe, Steinweg, Arnsberg

Frühlingserwachen mit Zweirad
Tritt für Tritt... ...Fit



HÜLSMANN
Kirchstraße 56 · Arnsberg-Oeventrop
Telefon 0 29 37 - 82 74 06

Hörtestaktion in Arnsberg

Im Mai finden in ganz Deutschland Hörtestaktionen statt

Gutes Hören ist für jeden wichtig. Ein Hörverlust tritt meist ganz langsam auf, da kaum zu spüren ist, welche Töne nicht mehr wahrgenommen werden.
Aus diesem Grunde ist es wichtig, dass besonders Personen ab dem 50. Lebensjahr alle 2 Jahre ihr Hörvermögen testen lassen.
Am 02. Mai steht in Arnsberg am Europaplatz ein Hörtestmobil in dem Sie unverbindlich erfahren, ob Sie mit einem Hörgerät besser hören könnten.
Diese Aktion wird von dem Hörgeräte-Kompetenzzentrum Rottler unter der Leitung von der Hörgeräte-Akustik-Meisterin Frau Berenica Quetscher durchgeführt.
Denken auch Sie an die Gesundheitsvorsorge und nehmen Sie die Möglichkeit eines unverbindlichen Hörtests wahr.

RADIO BUCHARDT
Gutenbergplatz · Tel. 10731
Die rettende Nummer bei Service-Kummer
0 29 31 / 1 07 31

Wer nicht inseriert wird vergessen!!!



„Oldie-Fete" wieder im Mai

Nach den Klängen von Drafi, Manuela, The Lords, Petula Clark oder den Rattles, darf am Samstag, den 4. Mai wieder geschwoft und getanzt werden. Der Seniorenbeirat der Stadt Arnsberg lädt für dieses Highlight alle jung gebliebenen Arnsberger „55plus" wieder in die Kulturschmiede ein. Die erste Veranstaltung dieser Art fand im Mai 2011 statt und ist mit steigender Tendenz erfolgreicher denn je. Der Alt-Arnsberger Oldie-Platten-Experte Peter Gallert präsentiert dabei wieder eine große Auswahl seiner Plattensammlung aus den 50er, 60er und 70er Jahren. Wer gern tanzt, gern feiert und gern alte Freunde wieder treffen möchte, ist an diesem Abend ab 19 Uhr gern gesehen und auch gern eingeladen. Dank der freundlichen Unterstützung durch die Firma Getränke Korte gibt es für alle Besucher ein kostenloses Begrüßungsgetränk. Karten sind für 10 € bei Barbara Hünefeld (Friseur Haarscharf) am Alten Markt oder bei Lotto Gruttmann im Brücken-Center erhältlich. An der Abendkasse kosten die Karten allerdings 12 €.
VOHA

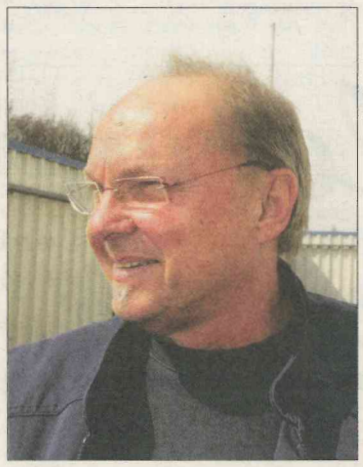

DJ Peter Gallert kennt sich bestens in Sachen Oldie–Musik aus.

erwilo® MARKISEN
Den Schatten der Sonne genießen.
Raus an die frische Luft und tief durchatmen mit erwilo Markisen!
www.erwilo.de
Finke Metallbau
Ruhrstr. 27a
59821 Arnsberg
Tel. 02931-3006

Brüggemann GmbH
Maßarbeit aus Meisterhand seit 1958
Schreinerei Brüggemann
Ein Ansprechpartner Tausend Möglichkeiten
Bau- und Möbelschreinerei
Eigene Fertigung
Fensterbau
Lieferung und Montage!
-Kunststoff, Holz und Alu
Schall- ● Wärme- ● EinbruchSCHUTZ
Innenausbau
Haustüren ● Markisen ● Zubehör
Brandschutztüren und -wände
-Holz und Alu (T30 + T90)
Rauchschutz-Türen und -elemente
-Holz und Alu
Schneidweg 3 59872 Meschede-Enste
Tel.: 0 29 1 / 27 12 Fax: 0 29 1 / 51 534
www.brueggemann-schreinerei.de

2 Partner gemeinsam für Sie stark!
Fiedler & Schmidt GmbH
Elektro Jörg Schmidt GmbH & Co. KG
Tiergartenstraße 35 · 59821 Arnsberg
Telefon: 0 29 31/1 08 15
Notdienst 0160/5 84 36 10
Telefon: 0 29 31/2 14 66
Notdienst 0171/8 05 47 11
info@elektrobetrieb-schmidt.de · www.elektrobetrieb-schmidt.de

EISENBERG GMBH
BAUUNTERNEHMUNG
Schlüsselfertiges Bauen
59823 Arnsberg-Rumbeck · Am Jungfernborn 9
Telefon: 0 29 31 - 37 78
Telefax: 0 29 31 - 37 79
Mobil: 0178 - 835 07 25

DJK: Jochen Rüther, neuer Mann der Finanzen

Mit der wohl längsten Jahreshauptversammlung seit vielen Jahren, bilanzierte der Sportverein DJK Grün Weiß Arnsberg im eigenen Vereinsheim auf dem Schreppenberg das vergangene Sportjahr. Im Mittelpunkt standen dabei die Ehrungen von treuen Mitgliedern. Für 50-jährige Mitgliedschaft wurde Wolfgang Sauer ausgezeichnet. Seit 40 Jahren sind Günter Häger, Walter Ostermann (entschuldigt), Bernd Loerwald (entschuldigt), Joachim Bause und Gerhard Spiewack (entschuldigt) dabei. Auf 25 Jahre blicken Helmut Lenger und Stephan Kemper (beide entschuldigt) zurück. Erhard Krupa bekam für 30 Jahre als fairer Schiedsrichter, die silberne Pfeife am Bande überreicht. Die Jubilare wurden von dem Vorsitzenden Dirk Höcker ausgezeichnet. Zuvor aber begrüßte Dirk Höcker eine große Anzahl an Mitglieder, unter ihnen erstaunlich viele Damen des Vereins. Im Jahresbericht des Vorsitzenden war zu hören, dass die DJK im vergangenen Jahr gut aufgestellt war, dieses soll sich nach Möglichkeit in diesem Jahr wiederholen. Er gab einen Überblick über die getätigten Reparaturarbeiten am Vereinsheim (Busunfall) und über die geplante Neugestaltung im Vereinsheim, welches als Begegnungsstätte für die Sportler attraktiver und freundlicher gestaltet werden soll. Lob und Dank sprach er den treuen Helfern und seinen Mitstreitern im Vorstand aus, die durch ihren uneigennützigen Einsatz die laufenden Kosten in Grenzen hielten. Durchweg positive Berichte kamen von den Abteilungsleitern. Bernd Löseke berichtete über eine gut funktionierende Jugendabteilung, die mit viel Ehrgeiz und voller Motivation gut aufgestellt ist. Aus der Tischtennisabteilung berichtete Bruno Ax über Frank Jost, Andre Ax und Günter Scholz, die im letzten Jahr Vereinsmeister wurden. Den Höhepunkt bildete für das zurückliegende Jahr die Ausrichtung der TT-Stadtmeisterschaften, welche in der Sporthalle Oeventrop durchgeführt wurden. In einer Abteilungs-Internen Versammlung wurden Josef Skrypek für 50- jährige Treue, sowie Bernd Ahlgrimm und Michael Regniet für 40 Jahre aktiven TT- Sport durch den Kreis TT- Verband von dem Vorsitzenden Gerhard Sassenberg ausgezeichnet. Bei den Wahlen wurde Michael Löseke als 2. Vorsitzender und Markus Bierbaum als Geschäftsführer wieder gewählt. Judith Hiltenkamp, die das Amt der Finanzen innehatte, gab diesen Posten an Jochen Rüther ab. Die DJK kann sich glücklich schätzen, genügend Übungsleiter zu bekommen, was in der heutigen zeit längst keine Selbstverständlichkeit mehr ist. Über 386 Mitglieder ist der Sportverein „vam Biärge" stark, die sich in 238 Mitglieder im Fußball, 86 im TT – Bereich, 53 in der Gymnastik und 9 im Kinderturnen aufteilen.

VOHA



Vorsitzender Dirk Höcker, Joachim Bause, Judith Hiltenkamp, Erhard Krupa und Günter Häger (v.lks.)

ARNSBERGER POST
Das Älteste, kostenlos verteilte Anzeigenblatt der Bundesrepublik Deutschland

Unsere Beilagenpreise:
bis 20 g = 4,0 Cent
bis 30 g = 5,0 Cent
bis 40 g = 6,0 Cent

Die nächste Ausgabe erscheint am 8. Mai 2013!

Tolle Reise-welten
BUS TEAM SAUERLAND
Starke Partner - starke Leistung.
Ihre Treue wird belohnt!
!!! Viele schöne Tagesfahrten !!!
Int. Gartenschau Hamburg
IGS - In 80 Gärten um die Welt
3 Tg 10.-12.5./20.-22.9./4.-6.10.13
2xÜF, 3*** „Best Western Hotel Grand City Bad Oldesloe", 1x Abendessen, Einritt Tageskarte zur IGS Hamburg, Stadtführungen in Hamburg & Lübeck ab 285 € p.P.
Ins Land der Schottenkaros
Wo der Himmel die Erde berührt
8 Tg Mi. 01.05.13 - Mi. 08.05.13
7xHP, 2x Nachtfähre, 5x 3***Hotels, Stadtf. Glasgow & Edinburgh, Isle of Skye, Loch Ness & Loch Lomond, Gretna Greene, Highlands, Whiskydestillerie, ... ab 999 € p.P.
Bautzen & Oberlausitz
Zu Gast bei den Sorben
4 Tg 30.5.-2.6.13 / 26.9.-29.9.13
3xHP im 4**** „Spree Hotel Bautzen", Stadtführungen Bautzen & Görlitz, ganztägige Rundfahrt Zittauer Gebirge mit Reiseleitung, etc. ab 369 € p.P.
Tipp: Amsterdam
Die maritime Metropole
3 Tg 18.5.-20.5.13 / 2.8.-4.8.13
2x Übernachtung mit Frühstück im 4**** „NOVOTEL Amsterdam City", Stadtführung & Grachtenrundfahrt in Amsterdam, Ausflug zur Holländ. Nordseeküste ab 269 € p.P.
Jetzt kostenlos anfordern: REISE-ERLEBNISSE 2013 und KUREN & FLUSSKREUZFAHRTEN 2013!
Henneke-Touristik: 02931 / 52540
Knipschild-Reisen: 0291 / 994040
Kersting-Reisen: 02973 / 97980
Tuss Bus: 02985 / 262
Hunau-Reisen: 02977 / 512
TAXI SERVICE zubuchbar
Für alle, die mehr wollen: www.busteamsauerland.de



Energie-Know-how aus dem Sauerland
Stiftung Warentest test
PowerPellets Die Wärme der Zukunft!
Anlieferung im eigenen LKW
Heizöle - Kraftstoffe - Schmierstoffe
GRÜNE
Grüne Mineralöle GmbH & Co. KG
Kappenohl 2
59821 Arnsberg
Telefon: 02931 5241-0
Telefax: 02931 5241-20
E-Mail: info@aral-gruene.de
Internet: www.aral-grüne.de

Optik Grote
Rumbecker Str. 4 · 59821 Arnsberg
Wir freuen uns auf Sie!

Rolf Grote Anette Grote

Vor 145 Jahren war die Kreuzkapellen-Weihe

Am 1. Mai 1868 kam Bischof Konrad Martin zu uns nach Alt-Arnsberg um die Weihe der Kreuzberg-Kapelle vorzunehmen. Die Geschichte des eigentlichen Kreuzberges ist dagegen viel älter. Als die Kirche 1859 zur Propstei erhoben worden war, fasste man den Entschluss zur Errichtung eines Kreuzweges. Die 14 Kreuzwegstationen, von bekannten Arnsberger Familien und Vereinen gestiftet, wurden 1861 aufgestellt und 1862 eingeweiht. Die Einweihung vollzog Weihbischof Dr. Freusberg, der in Arnsberg geborene Sohn des Landrates Dr. Freusberg. Die Kosten der ganzen Anlagen beliefen sich auf 9.000 Mark. 1924/25 wurden die Kreuzbergbilder erneuert, nach dem Entwurf von Prof. Busch aus München hatte sie die Millersche Erzgießerei hergestellt. Inzwischen aber erfolgte die Krönung des Kreuzberges durch eine Kapelle. 1865 am Karfreitag erließ ein Komitee, bestehend aus den Herren Berens, Hake, Middendorf, von Schilgen, Seissenschmidt und Wulff, Namen, die heute noch in guter Erinnerung sind, einen Aufruf: „Dem Werke fehlt die Krone." Und weiter hieß es: „Wie schön eine solche Kapelle eine neue Zierde der romantischen Umgebung der Stadt sein wird, dürfte wohl bald die Erfahrung lehren, indem gewiss niemand, der die Schauseite der Gegend von ihrem günstigsten Punkte aus genießen will, verfehlen wird, diese Kapelle aufzusuchen." Die Bausumme für die Kapelle, so teilte das Komitee mit, nach einem von Bauführer Elis (der auch die Umbauarbeiten in der Propsteikirche geleitet hatte) entworfenen Plan werde nicht unter 5.000 Reichstaler liegen. „Es befindet sich in unserer Hand eine runde Summe von 1.000 Reichstaler, die durch freiwillige Gaben mehrerer Freunde der Kapelle sich aufgesammelt hat." Die Kostenfrage war offensichtlich schnell erledigt. Die Kapelle wurde nach dem Entwurf von Baumeister Elis (Berlin) gebaut. Nach dem 1. Weltkrieg (1914-1918) wurde eine Kriegergedächnisstätte damit verbunden, nach dem 2. Weltkrieg (1939-1945) mussten schwere Bombenschäden an der Kapelle und am ganzen Kreuzberg beseitigt werden. Seit 145 Jahren tönen die Glöckchen der Kapelle und gehen die Arnsberger den Kreuzweg. In diesem Jahr wird auch die Erinnerung wach, an den Paderborner Bischof Konrad Martin, der am 1. Mai die Kapelle weihte. An jenem Tag vor 100 Jahren brachte das „Central-Volksblatt" auf der ersten Seite ein zehnstrophiges Gedicht: „Zur Weihe des Kapellchens auf dem Kreuzberg", das beginnt: „Bei Arnsberg auf dem Berge, steht neu ein Gotteshaus." Heute nach 145 Jahren ist es immer noch empfehlenswert (nicht nur am Karfreitag), einen Spaziergang zu der wunderschönen Kapelle zu unternehmen. Die Nordic-Walking Gruppe „Rubber up" um Henning Fette, nimmt sich den Kreuzberg öfter zum Ziel und geht einmal erfurchtsvoll um die Kapelle. VOHA



Auch bei Dunkelheit ist die Kreuzberg-Kapelle aus Sicht der Stadt prachtvoll und wunderschön anzusehen.

Junge Union Arnsberg und Oeventrop nun in einem Boot

"Politik betrifft uns alle"

Junge Union Ortsverband Arnsberg neu aufgestellt - Janis Zimmermann neuer Ortsvorsitzender

Die Junge Union Alt-Arnsberg hat am vergangenen Donnerstag zur Mitgliederversammlung mit neuen Ortsvorstandsneuwahlen in den Gasthof Hoffmann eingeladen. Im Mittelpunkt der Mitgliederversammlung stand des Weiteren die Zusammenlegung der beiden JU-Ortsverbände Alt-Arnsberg und Oeventrop.

Mit großer Mehrheit wurde Janis Zimmermann als neuer Ortsverbandsvorsitzender der Jungen Union Ortsverband Arnsberg gewählt. Der 19-jährige Schüler des Berufskollegs am Berliner Platz in Arnsberg folgt auf Fabian Löher, der dieses Amt zwei Jahre inne hatte.

"Wir hatten zwei wunderbare Jahre, die mir persönlich sehr viel Spaß bereitet haben" - so beschrieb Löher der aus persönlichen Gründen nicht mehr für eine Kandidatur zur Verfügung stand seine Zeit als Vorsitzender.

Als stellvertretende Vorsitzende wurde die 20-jährige Studentin, Lea Vogel, gewählt. Die Kasse führt weiterhin Maximilian Schauerte und Ricardo Patricio Pérez Anderson fungiert als Schriftführer.

Janis Zimmermann sieht sein vorrangiges Ziel vor allem darin, Jugendliche für Politik zu interessieren und neue Mitglieder für den Ortsverband Arnsberg zu finden. "Es ist wichtig ein Bewusstsein für politische Inhalte zu erwecken, denn Politik betrifft uns in allen Lebensbereichen. Dies fängt schon beim morgendlichen Kaffee an und endet mit der Glühbirne, die am Abend erlischt." Die Junge Union lädt alle Jugendliche ein, um ihre Zukunft mit zu gestalten.

Als Gäste waren unter anderem die CDU und JU Stadtverbandsvorsitzenden Klaus Büenfeld und Manuel Brinkmann ebenfalls anwesend, wie die stellvertretende JU Kreisvorsitzende Carolin Ramroth und versprachen Zimmermann ihre Unterstützung bei den nun anstehenden Herausforderungen in Alt-Arnsberg. "Die Zusammenlegung der Ortsverbände Oeventrop und Alt-Arnsberg ist ein struktureller, wichtiger Schritt für die Junge Union im Stadtgebiet Arnsberg", so der JU Stadtverbandsvorsitzende Manuel Brinkmann und erklärte "in Zeiten des demographischen Wandels und der generellen Problematik in Dörfern ist es für die JU wichtig, strukturell für die nächsten Jahre optimal aufgestellt zu sein. Es gibt nun zwei aktive Ortsverbände in unserer Stadt, die sich jeweils für Jugendliche in der Stadt in den Stadtteilen um Arnsberg-Oeventrop und Neheim-Hüsten einsetzen. Damit sind wir die größte und aktivste politische Jungendorganisation in Arnsberg und einer der aktivsten politischen Verbände im Kreisverband Hochsauerland."



Aus alter Zeit!

133. Folge

Von dem früheren Gasthof Bause in Rumbeck haben wir bereits berichtet. Doch es gab in Rumbeck noch das kleine gediegene Lebensmittellädchen von Fritz und Anna Babilon im Mühlbachtal, von dem es sich sicher auch lohnt zu berichten. Der Alt-Rumbecker Fritz Babilon geb. 1905, absolvierte nach seiner Schulzeit in Rumbeck, zunächst den Beruf des Schlossers bei der Bundesbahn in Schwerte-Geisecke. Als bei uns im Sauerland nach dem 1. Weltkrieg eine große Arbeitslosigkeit herrschte, entschloss sich Fritz Babilon in das westliche Ruhrgebiet, nach Essen zu gehen. In Essen lernte er 1933 seine spätere Frau Anna geb. Salus, die im Jahr 1909 geboren wurde, kennen und lieben. Anna´s Eltern betrieben in Essen zwei Lebensmittelgeschäfte und so eröffneten auch Fritz und Anna in Altenessen ein Lebensmittelgeschäft. Da ihr Geschäft aber im 2. Weltkrieg den Bomben zum Opfer fiel, kamen sie 1944 nach Rumbeck. Nach Kriegsende eröffneten die Babilons im Mühlbachtal 5 ein kleines Lebensmittelgeschäft mit Milchverkauf. Auf dem Hinterhof des Edeka-Lagers an der Hellefelder Straße (heute Marine-Museum), war die Anlieferstelle der Molkerei Hüsten (später Lüdenscheid), auf dem sich die heimischen Milchhändler; „Zampa" Drepper aus Uentrop, Hibbeln aus der Jägerstraße, Heiermann, Köhler und Post „Posi" aus Alt-Arnsberg morgens in aller frühe trafen. Dass es hier immer lustig zuging, versteht sich von selber. Dieses mobile Milchgeschäft „von Haus zu Haus" betrieb Fritz Babilon bis er mit 68 Jahren in den wohlverdienten Ruhestand ging. Seine Frau Anna betrieb das Lebensmittellädchen allein weiter. In all den Jahren konnten sich Fritz und Anna keinen Urlaub leisten, denn das Geschäft ging ihnen immer vor. Lebensmittellieferant war die Edeka. Die Lieferungen wussten sofort nach Erhalt der Ware bezahlt werden, so war es in dieser Branche üblich. Wurstwaren bekamen die Babilons aus der Metzgerei Bunte Oeventrop und die Backwaren von Steffensmeier Alt-Arnsberg. Babilons hatten auch sonntags von 10 bis 11 Uhr geöffnet. Wie es früher üblich war, bekamen die Kunden auch bei Babilons die Ware ohne sofort zu bezahlen. Wenn dann am Monatsende die „Latte" bezahlt wurde, bekamen die Kunden immer eine Tüte Bonbons – ohne Berechnung. Oft kam es vor, dass einigen Kunden sonntags nachmittags einfiel, dass ihnen Waschmittel fehlte. Nicht selten klingelte es auch noch am späten Abend. Hier kam einmal ein kleiner Junge und verlangte dringend Schuhbänder. „Tante Babilon, Papa braucht 60 cm lange schwarze Schuhbänder, sonst kann er morgen früh nicht zur Arbeit gehen". Unvergessen bleibt die Erinnerung, als an einem Kommuniontag ein kleines Mädchen sonntags um 13 Uhr Sturm schellte. „Frau Babilon, Mama hat die Suppe bereits in die Teller gefüllt, aber jetzt haben wir kein Maggi für die Suppe." 1973 wurde der Laden an eine Frau Rada verpachtet. Und 1975 wurde er dann für immer geschlossen. Fritz Babilon war in Rumbeck ein sehr geachteter Mann, war er doch begeisterter Turner und viele Jahre 1. Vorsitzender im TuS- Rumbeck. Sein Herz schlug bis zu seinem Tode im Jahr 1989 für den TuS-Rumbeck. Anna Babilon verstarb bereits 1987. Als Rentnerin freute sie sich immer wöchentlich zum Nachmittagskaffee des Seniorenclubs der Caritas zu gehen. Mit Babilons Lädchen ging ein Stück gelebte Rumbecker Geschichte verloren.

VOHA

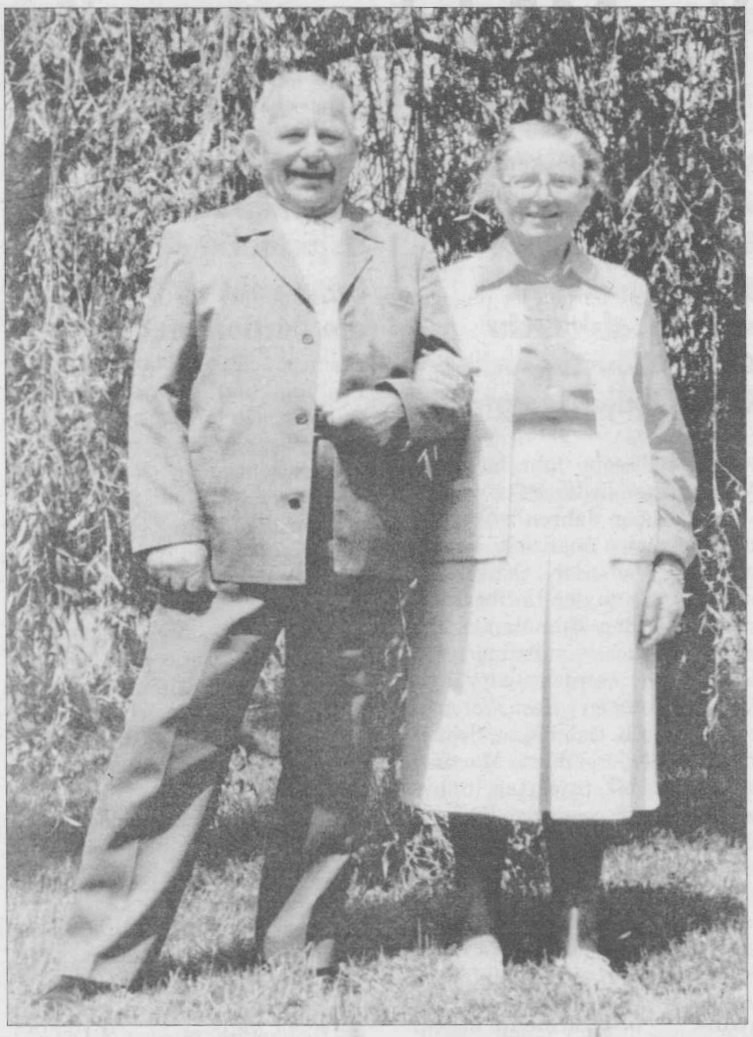

Fritz und Anna Babilon



Das kleine Lädchen im Mühlbachtal

Partyservice
Fleischerei
Mevenkamp
Tel. 0 29 31 / 2 32 48

waagen Hoffmann
www.waagen-hoffmann.de
Ruhrstraße 31 ☺ 59821 Arnsberg
Tel:02931-10142 ☺ Fax:02931-10342
☺ Waagen ☺ Schneidemaschinen
☺ Registrierkassen

Kindertreffprogramm

im Kindertreff des

JBZ- Liebfrauen

für Kinder von 7-11 Jahren von April-Juli 2013

	Montags		Mittwochs
06.05	Maikäfer backen	08.05	Geschenk für einen lieben Menschen
13.05	Pustespiele im Karton	15.05	Bewegliche Maikäfer
20.05	Pfingsten geschlossen	22.05	Altstadteroberung
27.05	Betriebsausflug- geschlossen	29.05	Sommernachtstraum backen
03.06	Tobespiele im Saal	05.06	Freundschaftsbänder knüpfen
10.06	Kaltes Buffet anrichten	12.06	Steinmännchen gestalten
17.06	Riesen Seifenblasen anfertigen	19.06	Hüttenbau im Wald
24.06	Fakelkerzen am Holzstarb	26.06	Instrumente aus Naturmaterial
01.07	Piratenfloß bauen	03.07	Picknick auf der Ruine

Alle Angebote von 15:00-17:00 Uhr für je 0,50€!

ohne Anmeldung - offene Angebote

Was sonst noch so los ist?

Ab 22.04. Taekwon-do Training für Mädchen 4/5 Schuljahr von 17.-18.30 Uhr (Anmeldung)
19.04. Große Zirkusgala im Saal des JBZ für Kinder und Erwachsene 18-19.30 Uhr
07.05. Kindertrödelmarkt auf dem Kirchplatz der Liebfrauenkirche ab 15.00-18.00 Uhr (ohne Anmeldung) Tag vor der Arnsberger Woche
08.06. Kinderzirkus Fantastello beim Dies-International in Neheim ab 14.00 Uhr aktiv
12/13/14/07. Kinderzirkus Fantastello wirkt aktiv bei der Theater-Inszenierung „Jedermann" im Klosterhof

Interessantes aus Niedereimer

von Detlev Becker

Vereinsring hofft wieder auf finanzielle Unterstützung

Kirchengemeinde wünscht sich mehr Gottesdienstbesucher beim Neujahrempfang

Auch in diesem Jahr hofft der Vereinsring Niedereimer wieder, wie in all den Jahren zuvor, auf die großzügige finanzielle Unterstützung bei der Osterfeuersammlung aus der Dorfbevölkerung. Mit den Einnahmen aus der jährlich stattfindenden Sammlung werden sämtliche Veranstaltungen des Vereinsrings, wie z.B. Osterfeuer, Schnadegang, Seniorenfahrt, Martinszug oder Volkstrauertag, finanziert. Ohne diese einzige Einnahmequelle könnte der Vereinsring die Organisation und Durchführung der vorgenannten Veranstaltungen nicht durchführen, so Vorsitzender Klaus Vernholz in der diesjährigen Frühjahrssitzung des Vereinsrings.

Durch die beiden tollen Veranstaltungen, Osterfeuer und „Ninive im Lichterglanz", sei erfreulicher Weise im letzten Jahr ein finanzielles Plus in die Vereinsringskasse gespült worden.

In altbewährter Weise veranstaltet der Vereinsring in diesem Jahr wieder das Osterfeuerabbrennen (31.03.), den Schnadegang (29.06.), die Seniorenfahrt (20.09.), den Martinszug (10.11.), Volkstrauertag (16.11.) und „Ninive im Lichterglanz" (30.11.) für die gesamte Dorfbevölkerung. Für „Ninive im Lichterglanz" werden noch neue Ideen gesucht, man wäre hierbei für alles offen, betonte Vernholz. Zum Jahresende soll der Dorfkalender erneut kostenlos an alle Haushalte verteilt werden.

Zum Neujahrsempfang der Kirchengemeinde meldete sich Jost Kampmeier zu Wort. Hier wünschten sich die Kirchenverantwortlichen eine bessere Teilnahme am Gottesdienstbesuch vor dem Empfang. Die Anwesenden gelobten Besserung im nächsten Jahr. Zum Energiekostenzuschuss für die Nutzung des Stephanushauses bestünde allerdings noch Gesprächsbedarf. Seit Anfang des Jahres müssen Vereine etc. eine Pauschale für die Nutzung der Räumlichkeiten zahlen. Hintergrund hierfür sei die geplante grundlegende Sanierung des Hauses für rund 200.000,- €.

Anzeigen helfen verkaufen!!!

Zauberhafte Frühlingsboten beim Ostermarkt -

Erlös geht zu 100% an die "action medior"

Einen prächtigen Markt mit viel Frühling und zahllosen kunstvoll bearbeiteten Eiern boten die Kreativen Niniviten in der Halle Friedrichshöhe in Niedereimer bei ihrem 11. Ostermarkt. An den insgesamt 13 Ständen verkauften die Künstler/Innen allerlei Osterdekorationen für Haus und Garten. Neu in diesem Jahr waren die Näh- und Handarbeiten wie Patchwork- und Leinentaschen oder die Tiffanyarbeiten. Süße Köstlichkeiten aus der Küche, wie Marmeladen und Liköre, sowie die altbewährten künstlerischen Objekte wie Tischdekorationen, Moosringe und selbstgemachte Grußkarten für allerlei Anlässe fanden wieder ihre Abnehmer.

Inmitten der bunt geschmückten Halle lud eine reichhaltige Cafeteria und Waffelbäckerei die Besucher, mit selbstgebackenen Köstlichkeiten, wieder zum Genießen und Innehalten ein.

Zwei besondere Höhepunkte konnten die Kreativen Niniviten zusätzlich an diesem Nachmittag anbieten. Zum einen die Eierschätzaktion wobei die Sieger schöne österliche Preise gewannen und zum zweiten die Kinderfotoaktion unter dem Motto "Fuchs Du hast die Gans gestohlen". Beides wurde gerne angenommen.

Das durch den Ostermarkt in Niedereimer erwirtschaftete Geld gelangt zu 100% an das Medikamentenhilfswerk "action medior". Dieses Hilfswerk leitet das Geld dann ausschließlich weiter an ein Krankenhaus in Afrika, genauer gesagt in Nyangao/Tansania. Mit diesem Krankenhaus stehen die Kreativen Niniviten seit über 20 Jahren schon in Kontakt. Frau Lisa Nicola, Referentin für Öffentlichkeitsarbeit der "action medior" aus Tönisvorst, war selbstverständlich beim Ostermarkt am Infostand in der Halle zugegen. Hier informierte sie die interessierten Besucher über die Arbeit des Hilfswerkes.

Neben den vielen Osterdekorationen und Delikatessen der Kreativen, verkaufte die katholische öffentliche Bücherei Sankt Stephanus Niedereimer wieder kiloweise antiquarische Bücher sowie CD`s oder MC`s. Hier wechselte so manches Buch seinen Besitzer. Aber auch neue Bücher und Medien bot die Bücherei zu den bevorstehenden Anlässen zum Kauf an. Hierbei erhielt allerdings die Bücherei das Geld, zur Neubeschaffung von Medien.

PROVINZIAL
Ralf Schilde e. K.
Marktstraße 37
59759 Arnsberg-Hüsten
Tel. 0 29 32 / 5 39 50
ralf.schilde@provinzial.de



Kundinnen und Verkäuferinnen am "Osterhasenstand"

Gestern - Heute - Morgen

Informationen aus dem Entendorf

Liebe Leserinnen u. Leser!

Jetzt beginnt bald der Wonnemonat Mai. In diesem Jahr ist er „gespickt" mit Feiertagen. Besonders für Arbeitnehmer eine willkommene Gelegenheit, einmal auszuspannen.

An Terminen steht nicht viel auf dem Programm, aber zwei Highlights, wie Sie nachfolgend lesen können. Da die nächste APO bereits am 8. Mai erscheint, berichte ich über die Veranstaltungen der zweiten Mai-Hälfte in der nächsten Ausgabe. Aber das KAPELLENFEST am 26.5., das Vater – Kind – Zeltlager der Kolpingfamilie vom 30.5.-2.6. und die Frühlingsfahrt der SPD am 8.6., können Sie sich schon mal vormerken.

Schützen feiern Stiftungsfest

Das Stiftungsfest ist immer am letzten Aprilwochenende (diesmal am 27.4.) Der Schützenvorstand lädt hierzu alle Mitglieder mit Frauen herzlich ein. Bei freiem Eintritt, Freibier, einem Imbiss zu humanen Preisen, und Live-Musik vom Bruchhausener Musikverein, und Ehrungen der 25-jährigen Mitglieder, ist ein fröhlicher, stimmungsvoller Abend angesagt. Warum die Besucherzahlen, zu dieser Veranstaltung, die im Dorf einmalig ist – wo gibt's schon alles umsonst – in den letzten Jahren rückläufig sind, kann keiner erklären. Am Geld kann es nicht liegen. Bei diesem Fest brauchen Sie keines. Auch wenn sich der Vorstand bei einer „Hutsammlung" während des Abends über eine kleine Spende freut. Beginn ist um 19.30 Uhr.

Bei der JHV der Schützen wurde die Gründung einer Kompanie beschlossen, in die man aber erst ab 27 Jahre eintreten kann, weil keine Konkurrenz zu den Jung-

schützen entstehen soll. Die überdimensionale „ENTE", Bruchhausens WAPPENTIER, vor einigen Jahren von Schützenbruder Dietmar Wendel gebaut, bekommt nun einen „Stammplatz" am Eingang neben dem Kartenhaus. Da kann sie dann ab und zu aus ihrem „ Stall" zum nur wenige Meter entfernten Bach „watscheln", um zu schwimmen und zu saufen. Rendant (Geschäftsführer u. Kassierer) Karl – Heinz Hense gab wie gewohnt, einen äußerst soliden Kassenbericht ab, und berichtete wieder über viele Eigenleistungen im Jahr 2012, in und vor der Halle. U.a. wurden 1000 Quadratmeter Fläche neben der Halle, in wochenlanger Arbeit gepflastert. Dafür gebührt dem gesamten Schützenvorstand ein großes Lob. Ein so großes Bauwerk mit großem Areal rund herum „In Schuss zu halten", da gehört schon viel Eigeninitiative und Arbeit dazu. Und das ist nicht nur zum Wohle des Schützenvereins, sondern für uns alle. Denn wir gehen ja nicht nur zum Schützenfest in unsere schöne Festhalle!!! Mittelfristig wird die Halle ein neues Dach bekommen. Ein großer Aufwand Eigenleistung und finanzielle Unterstützung ist da auch wieder nötig. Die Bruderschaft hat 780 Mitglieder und ist der zweitgrößte „Verein" Bruchhausens. Natürlich gibt es vom 27. – 29. Juli wieder ein FREIBIERFEST!!! Seit 20 Jahren gibt es die Jungschützen. Dass wird am 24.Mai gebührend gefeiert.

Großes SGV-Fest am 1. Mai

Allein der Ort ist schon ein Kommen wert. Mitten im „Arnsberger" Wald. Denn dort zwischen Friedhof und Hude steht sie, die vor wenigen Jahren gebaute neue SGV-Hütte. Drinnen u. draußen werden die eifrigen SGV-er wieder alles vorbereiten, für ein zünftiges Maifest. Natürlich ist auch wieder Live – Musik und Gesang von Dirk Balschus, dem Chef der Tanz- u. Showband „Die Balus" dabei. Über das Unterhaltungsprogramm und das leibliche Wohl braucht man beim SGV nicht viele Worte verlieren. Das ist einfach Klasse. Jung und alt erfreuen sich immer wieder bei den Treffs in der Hütte. Vorsitzender Detlef Herbst lädt alle Wanderfreunde, auch Gruppen, die unterwegs dort eine Rast machen wollen, herzlich ein.

Vatertagsgaudi des TuS 02

Hallo Väter, und solche, die es werden wollen. Der TuS lädt ein. Ab 11.00 Uhr findet eine große, fröhliche, gemütliche Vatertagsgaudi am und im Sportheim statt. Direkt am Ruhrtalradweg mit Blick auf den Fluß, gelegen, auch eine Möglichkeit für „Fremde", Wanderer und Radfahrer, eine Pause zu machen. Für Speis (Grillspezialitäten) und kühlen Getränken, so wie Kaffee u. Kuchen ist bestens gesorgt. Natürlich darf die entsprechende Stimmungsmusik nicht fehlen. Ideal ist der Festplatz auch für Familien mit Kindern. Auf dem Sportplatz kann Fußball gespielt werden, und es fahren keine Autos daher. Fußball-Chef Robert Dickner und sein Team freuen sich auf alle Gäste aus nah und fern.

1963: C-Jgd. Kreismeister

Es sind wirklich schon 50 Jahre her, aber von den damaligen 14-jährigen Schüler-Fußballern, wie die C-Jgd. früher genannt wurde, wird der Kreismeistertitel nie vergessen. Nicht Neheim, Hüsten, Sundern, Arnsberg war bei der C-Jugend dominierend, sondern die Jungs aus dem „Entendorf", der HIAG-Nachwuchs. An anderer Stelle schon mal erwähnt, möchte ich mich hier kürzer fassen. 100:15 Tore wurden erzielt (M-Spiele, Pokalspiele u. F.-Spiele zusammen: H.-W. Hoffmann 37 Tore und Jochen Ernst 36 Tore = 73 von 100!!!). In der Meisterschaft gab es nur ein Gegentor, beim 9:1 - Sieg gegen GW Arnsberg. Torverhältnis in der Meisterschaft 52 : 1!!! Unvergessen die Endspiele gegen Sportfreunde Neheim und Balve. Es gab drei Gruppen im Kreis. So mussten die Gruppensieger in Hin – u. Rückspielen den Kreismeister ausspielen. Gegen Neheim 1 : 0 und 2 : 1 Sieg. Gegen Balve 3 : 0 Sieg und 0 : 4 Niederlage auf holpriger Wiese in Balve. Aber trotz der Niederlage hat es gereicht. Von den 6 Endspieltoren 3 X Hoffmann, 2 X Ernst, 1 X Wierling.
Zum Team gehörten Torwart Dieter Lichtenberg (leider schon verstorben), K.-H. Wieneke, Erhard Reuther, Adolf Reuther, K.-L. Schomberg, Dieter u. Werner Rathgeber, Werner Meinschäfer, Günter Kannengießer, H.-J. Wierling, Werner Schäfer, Ludolf Starke, Joachim Klauke, Jochen Ernst u. H.-W. Hoffmann1. Trainer war übrigens THEO LIEFLÄNDER!!!

Osterfeuer war „Volksfest"

So ist das ab und zu. Die Hude wurde bebaut. Es konnte dort auf Bruchhausens höchstem „Berg" kein Osterfeuer mehr stattfinden. Nach langer Überlegung blieb nur „Grüter's Wiese" neben dem Sportplatz als Alternative übrig. Und es war gleich ein Volltreffer. Früher waren wegen des beschwerlich, steilen, dunklen Weges nur max.100 Leute beim Feuer, je nach Wetterlage. Seit etwa 15 Jahren sind es immer mehrere hundert, die die ebene , beleuchtete Straße direkt bis zum großen Fichtenstoß gehen können. Dieses Jahr waren es wegen der Kälte etwa 350. Letztes Jahr über 500! Nachdem Alfons Amen, ein verdienter Schützenbruder, und Schützenkönig Lutz Hecking das Feuer bei kaltem, aber trockenem und windstillen Wetter angezündet hatten, spielten die Musiker bekannte Lieder. Die Kinder bekamen kostenlos Ostereier und Süßigkeiten. Anschließend, ging es dann in die Halle, wo noch ein „Osterhäschen –Ball" stattfand. Das Abbrennen des Osterfeuers ist immer eine schöne Gelegenheit, um mit Bekannten, Nachbarn u. Freunden zusammen zu stehen, zu klönen, etwas zu trinken, und einige Nettigkeiten auszutauschen. Nochmals Dank an die „Grüter's" für die Bereitstellung der Wiese!!!

Tim Breuner Vereinsringsgeschäftsführer

Auf der letzten Vereinsringssitzung am 26.3. im „Hotel zur Post" konnte Vorsitzender Ewald Hille Vertreter aller Vereine begrüßen. Wichtigster Tagungsordnungspunkt war die Wahl eines neuen Geschäftsführers, für den aus gesundheitlichen Gründen zurückgetretenen Günter B. Post. Nach einigen internen Gesprächen zwischen Hille u. Tim Breuner, hatte sich dieser bereit erklärt, das interessante, aber auch arbeitsintensive Amt zu übernehmen. Er wurde einstimmig gewählt.
Beim Rückblick auf Karneval, gab es Lob für die beiden Hauptorganisatoren Dominik Strocka und Lutz Hecking, an alle Vereine, und an die große Besucherschar (unerwartete 520 Gäste), die alle dazu beigetragen haben, dass etwa 4000 (viertausend) EURO erwirtschaftet wurden. Das Geld soll zurückgelegt werden, um nächstes Jahr besser planen zu können. Wegen des großen „Ansturms" sind natürlich einige Probleme aufgetreten, die erörtert wurden, um sie beim nächsten Mal abzustellen.
Auch auf den Schnadegang (Ausrichter in bewährter Weise der SGV) am 10.8. und den Seniorennachmittag (Bürger ab 65 Jahre) am 6.9. wurde schon hingewiesen.

Seniorenkreis: Termine 2013 stehen

Arnold Müller, selbst mittlerweile Senior, und seit Jahrzehnten Leiter, Planer und Organisator von allen Veranstaltungen des Seniorenkreises, der sich regelmäßig im Pfarrheim trifft, hat jetzt alle wichtigen Termine fürs laufende Jahr festgelegt.
Eine ganztägige Fahrt findet am 8. Mai statt. Das beliebte Schützenfest „steigt" am 14. August. Am 12.9. erfolgt eine weitere Tagesfahrt. Und der Nikolaus kommt am 9.12.
Weiter teilt A. Müller mit, dass die Vertreter für Bruchhausen im Kirchenvorstand Ralf Kuhlmann und Norbert Hollmann heißen. In den Pfarrgemeinderat wurden Marion Hansen u. Marlene Sander gewählt.

Kurz und bündig

Bisher, liebe Bruchhausener Mitbürger, ist der Frühling ja leider (fast) ausgefallen. 4 Tage Sonne Anfang März, und seit ein paar Tagen Temperaturen leicht vorfrühlingshaft. Das war's aber auch. Es war ein „ewig" langer Winter. Hoffen wir auf die zweite Aprilhälfte und den Mai.
Auch unsere Wirte brauchen für ihre Biergärten besseres Wetter. „Aventura", „Enten-Grill", „Delicato", „Hotel z. Post" und "Dorfschänke". Sie alle haben ihre „Außen-Möbel" noch im Keller stehen. Apropos „Dorfschänke": Sie „mausert" sich seit einigen Monaten zu einem „Gourmet - Lokal". Dass man dort bei Jubiläen, Geburtstags – und anderen Feierlichkeiten gut und reichlich speisen kann, ist bekannt. Aber jetzt gibt es „Events". Werbeschilder vor dem Lokal kündigen „Schnitzel-Buffets", „Oster-Schlemmereien" und am 12.5. ein „Muttertags-Buffet" an. Die Bestellungen für Ostern mussten sogar gestoppt werden, weil sich schnell über 100 Gäste angemeldet hatten, und man ja nicht in die Schützenhalle ausweichen wollte. Bei der einen oder anderen Gelegenheit wäre noch ein kleiner Imbiss willkommen, wie man von Stammgästen hört. Chef-Koch Stefan Körner wird's sicher richten, und die Gourmet-Liebhaber weiterhin verwöhnen!!! Na dann, Guten Appetit!
Ach ja, GLÜCKWUNSCH an alle Bayern-Fans. Das beste Team ist Meister geworden. Der Vorsprung ist einmalig und verdient. Dass München Meister würde, habe ich allerdings schon im Oktober unter Zeugen, vorausgesagt. Nur die „eingefleischten" Fans von S04, und dem BVB, wollten es nicht glauben. Mit Sammer kriegen die nur „Theater", 8 Punkte hat der BVB letztes Jahr auch aufgeholt usw. entgegnete man mir... Alles keine Realisten, sondern Fantasten. Auch im Fußball passieren „Wunder" nicht jedes Jahr...
Zum guten Rückrundenstart der TuS-Fußballer in der nächsten Ausgabe mehr!!!
Mit freundlichen Grüßen
Heinz –Werner Hoffmann
Krellstr. 11

Die nächste Ausgabe erscheint am 8. Mai!

Das Neueste aus Uentrop

„Was vor Ort funktioniert soll bleiben"....

sagte Propst Hubertus Böttcher in der Pfarrversammlung der Kapellengemeinde Sankt Josef Uentrop, die im März im Gesellschaftsraum der Schützenhalle stattfand. Zuvor hatte Adelheid Rath die Teilnehmer an der reich gedeckten Frühstückstafel herzlich begrüßt. Nachdem sich alle Gemeindemitglieder ausgiebig gestärkt hatten und der Osterhase seine ersten Eier verschenken konnte, referierte Propst Hubertus Böttcher über den „Pastoralen Raum", der seit dem 01.01.2013 besteht und zu dem neun Pfarreien gehören. „Die Kirche soll sich mit den Menschen für eine gute pastorale Zukunft einbringen, dabei sei das Netzwerk besonders wichtig" sagte der Propst. Weiter fügte er hinzu: „Wir müssen uns dem Dialog stellen."
Vor der Pfarrversammlung feierte die Gemeinde mit Pastor Siepe das Patronatsfest mit einem Festhochamt in der Sankt Josefs Kapelle.

Maifest und Kinderschützenfest auf der Tunnelplatte

Auf der Uentroper Tunnelplatte werden am 1. Mai gleich zwei Feste gefeiert, das Maifest und das Kinderschützenfest. Die Veranstaltungen beginnen um 11.30 Uhr mit einem rustikalen Frühschoppen, zu dem neben den Dorfbewohnern auch alle Maiwanderer und Väter mit ihren Familien herzlich eingeladen sind. Ein leckeres und preisgünstiges Mittagessen kann auf der „Platte" eingenommen werden.
Um 14.00 Uhr beginnt das Kinderschützenfest mit der Ermittlung des neuen Kinderkönigspaares und des neuen Kindergecks. Alle anwesenden Kinder dürfen sich daran beteiligen. Nach der Proklamation der neuen Nachwuchsregenten gibt es eine große, kostenlose Kinderkaffeetafel. Im weiteren Verlauf werden die Hüpfburg, Schoklamei, Kinder Schminken, Schätzen und vieles mehr angeboten. Auf alle Besucher warten Grillspezialitäten und im Ausschank sind frisch gezapftes Veltins Pilsener sowie verschiedene alkoholfreie Getränke. Die Arnsberger Post wünscht der Veranstaltung trockenes sonniges Wetter und viele fröhliche Besucher.

Schützengeck wird neu dekoriert

Im Jahr 2016 findet erstmals ein Kaiserschießen statt. Diesen Beschluss fassten die Schützen in der Generalversammlung des Schützenvereins Uentrop e.V., die im März im Gesellschaftsraum der Schützenhalle tagte.



Adelheid Rath (2. von rechts) sorgte mit ihren Helferinnen für eine festlich gedeckte Frühstückstafel und der Propst stellte treffend fest: „Bei euch ist es richtig gemütlich."



42 Gemeindemitglieder (Bild) waren der Einladung zur Pfarrversammlung gefolgt und fühlten sich im Gesellschaftsraum der Schützenhalle sehr wohl. Die Schützen hatten den Raum kostenlos zur Verfügung gestellt.

Heute gebracht - morgen gemacht
OEVENTROP
- EFEUWEG 8 -
Telefon 0160 99 64 53 77
Mo.-Fr. 15.00-18.00 Uhr
Sa. 8.30 - 12.30 Uhr
SCHUH 4NN
fußgerecht
Schuhreparatur · Schnelldienst



Die Mitglieder des Uentroper Schützenvorstandes leisten vielfältige, ehrenamtliche Arbeit.



Die amtierenden Kinderregenten Jan Blankenstein, Charlotte Hofmann und Julian Halbe (von links) laden alle Kinder und Erwachsenen zum Uentroper Kinderschützenfest herzlich ein.

Das Schießen um die Würde des Kaisers soll dann alle 5 Jahre am Schützenfestfreitag als Festauftakt wiederholt werden. Weiter ist geplant, nach 25 Jahren einen Jubiläumskaiser zu ermitteln.
An der Generalversammlung nahmen auch Schützenkönig Jörg Giesler, Schützengeck Detlef Strätgen und Karnevalsprinz „Wilhelm van Uentrop"(Wilhelm Kühn) teil. Nach den Jahresberichten standen die Vorstandswahlen auf der Tagesordnung. Stellvertretender Schützenhauptmann Guido Stiller, Kassierer Henrik Kollmer-Heidkamp, Schriftführer Dieter Vetter und die Beiratsmitglieder Christoph Schüttler und Wilhelm Kühn wurden für weitere zwei Jahre in ihren Ämtern bestätigt.
Vom 14. bis 16. Juni wird das jährliche Schützenfest gefeiert. Der Schützengeck soll dann eine neue Kette tragen. Bei seiner Verabschiedung erhält er erstmals einen Erinnerungsorden. Am 21. September findet der Schnadegang statt. Die Abrechnung des Schützenfestes 2013 ist mit einem Grünkohlessen verbunden und erfolgt in einer Versammlung im Januar 2014. Da die Generalversammlung 2013 frühzeitig beendet war, konnten die Schützen bald zum gemütlichen Teil übergehen. K.R.

OEVENTROPER
EINZELHANDEL
Nr. 5-2013

Oeventroper KURIER

Neu: Die Computer-Lese-Burg - eine gelungene Verbindung von "alten" und "neuen" Medien

Nach fast dreimonatigem Um- und Ausbau wurde noch kurz vor den Osterferien die erweiterte Leseburg an der Grundschule Dinschede eröffnet und den Schülern zur Nutzung übergeben.
Zur feierlichen Eröffnung waren die Sponsoren, Herr Krautstein als Vertreter der Stadt Arnsberg und die Elternvertreter aus der Schulkonferenz eingeladen.
Bereits in den Weihnachtsferien hatten Herr Hoppe und Herr Zippel den Durchbruch zwischen der alten Leseburg und dem frei gewordenen, angrenzenden Klassenraum geschaffen. Danach wurde von ihnen der neue Raum grundlegend renoviert: die Tafel wurde abgebaut und die Wände im Putz und Farbverlauf im ursprünglichen Stil restauriert.
Der Grundsatz, dass die Architektur der "dritte Pädagoge" ist, sollte bei der Erweiterung und der Ergänzung der Leseburg unbedingt - wie schon 1999 erfolgreich umgesetzt- wieder beachtet werden.
So wurde die eine Hälfte des Raumes thematisch als "Burg" weitergestaltet, die andere



Die 50 Oeventroper Erstkommunionkinder!



Weitere Bilder finden Sie auf www.Oeventrop.de

AUTOHAUS STEINKE
Am Bahnhof 6
59823 Arnsberg
Tel: 02937/6496
auto-steinke@t-online.de
• Neu- & Gebrauchtwagen aller Marken
• Leasing & Finanzierung
• Inspektionen aller Fabrikate
• Unfallreperaturen aller Marken
• Lackierungen
• Dekra-Prüfstützpunkt
Ford
www.auto-steinke.eu
DAIHATSU

RAUMGESTALTUNG
KLAUS HACHMANN MALERMEISTER
Bringen Sie Farbe in Ihr Haus!
Gemütlichkeit für die eigenen vier Wände. Fragen Sie uns!
• Gebäudeenergieberater (HWK)
• Vermietung einer Hubarbeitsbühne
Klaus Hachmann GmbH
Hohe Straße 21 · 59823 Arnsberg-Oeventrop · Tel. 0 29 37/ 23 24
Mobil 0171 3729054 · www.malerbetrieb-hachmann.de

Hälfte eher als nüchterne Computer-Abteilung. Als "Raumteiler" wurden nach Eigenentwurf eine "Burgmauer" und ein "Burgturm" aus Spanplatten gebaut. Die Mauer ist Sitzfläche und eine mit Speeren versehene Grenze, der Turm ein Bücherregal. Der ganze Raum ist - wie schon die alte Leseburg - mit Teppichboden ausgelegt und hebt sich auch dadurch von den übrigen Schulräumen deutlich ab.

Während in der Lese-Burg den Schülern mehr als 3000 aktuelle Kinderbücher und Hörbücher zur Verfügung stehen, können Schüler in der Computer-Abteilung an den 13 Computern zukünftig gleich die gelesenen Bücher mit dem Lernprogramm Antolin bearbeiten. Außerdem können sie hier recherchieren und zu unterrichtlichen Themen zusätzliche Informationen abrufen. So wird die grundlegende Lesekompetenz für das sinnvolle Arbeiten mit dem Computer genutzt.

Hier können auch ganze Klassen geschult werden und sich auf den Medienpass vorbereiten. Auf diese Weise sollen die Kinder fit gemacht werden für die Schule und ihr weiteres lebenslanges Lernen.

Mit einem musikalischen Programm und szenischem Spiel, das die Konrektorin Frau Eickhoff mit Schülern eingeübt hatte, und einer ritterlichen Eröffnungsrede bedankte sich die Schulleiterin Frau Barz-Hoppe im Namen der Kinder und des Lehrerkollegiums bei allen Sponsoren und den beiden helfenden Geistern, Herrn Hoppe und Herrn Zippel, ohne die dieses schulische Projekt nicht zustande gekommen wäre. Die finanzielle Unterstützung der Spar-und Darlehnskasse, der Sparkasse Arnsberg Sundern, des Fördervereins der Grundschule Dinschede und der Firma Teppichland Meschede haben dieses Vorhaben erst möglich gemacht. Die Stadt Arnsberg sorgte für den Einbau der vorgeschriebenen Brandschutztür und schaffte die technischen Voraussetzungen für die Computer-Abteilung.

Am Schluss der Eröffnungsfeier befestigten die Schüler an der neu gestalteten Außenfassade der Computer-Lese-Burg den neuen, wachhabenden Ritter und das Eingangsschild www.leseburg@pc.de.

Am Tag darauf überzeugten sich auch die Eltern und Besucher des 16. Lesecafés von der gelungenen Erweiterung der alten Leseburg.

Die einstimmige Meinung aller Besucher lautete: Es hat sich gelohnt!



Die Kinder haben viel Freude an ihrer neuen Leseburg!



Saisonstart beim LSC Oeventrop

Die Winterpause ist vorbei. Die Segelflieger des LSC Oeventrop starteten in den letzten beiden Wochen mit dem traditionellen Osterlehrgang in die neue Flugsaison.

Nach der technischen Abnahme der Flugzeuge und der jährlichen Sicherheitsunterweisung aller aktiven Mitglieder wurden in der Karwoche trotz Kälte die ersten Starts durchgeführt. Auch die nächsten Tage blieben die Temperaturen trotz Sonnenschein um den Gefrierpunkt. Die Kaltluft sorgte jedoch für gute fliegerische Bedingungen, so dass durchgehend Schul- und Platzbetrieb mit längeren Flügen in der Thermik und im Hangflug durchgeführt werden konnte. Das Osterwochenende nutzen sechs Piloten mit vier Flugzeugen für die ersten Überlandflüge der Saison, bei denen sie bis zu 500 km Strecke über fast durchweg verschneitem Gelände zurückgelegt haben. Mit 250 Starts, 70 Flugstunden sowie einer A- und einer C-Prüfung können die Oeventroper Segelflieger auf einen winterlichen aber erfolgreichen Lehrgang zurückblicken.

Der nächste Schnupperkurs des LSC ist für das Pfingstwochenende geplant. Alle Interessierten sind herzlich eingeladen, an diesem Wochenende einmal auf dem Pilotensitz in einem der Doppelsitzern Platz zu nehmen und ab zu heben. Weitere Informationen hierzu gibt es in Kürze auf der Homepage des Vereins www.lsc-oeventrop.de.



hautnah
Kosmetik & Fußpflege
Gabriela Tomczyk
staatl. geprüfte Kosmetikerin
und Fußpflegerin
Kirchstraße 20
59823 Arnsberg-Oeventrop
Telefon: 02937 / 82 82 50

INCUS Goldschmiede
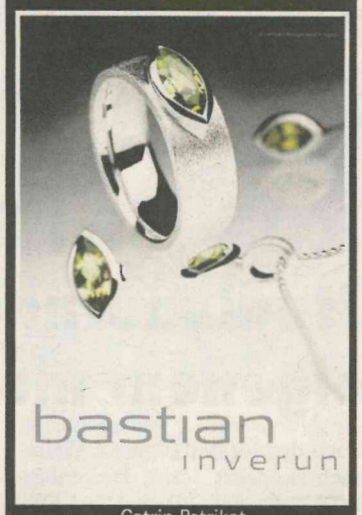
bastian inverun
Catrin Petrikat
Gold- und Silberschmiedemeisterin
Kirchstraße 40 · Oeventrop
Telefon 0 29 37 - 82 75 88

Optimal abgesichert mit der privaten Unfallversicherung von AXA
Maßstäbe / neu definiert
AXA Generalvertretung
Norbert Tomczyk
Kirchstraße 20
59823 Arnsberg
Tel.: 0 29 37/82 70 60
Fax: 0 29 37/82 70 62
norbert.tomczyk@axa.de

BESTATTUNGSHAUS
Dolle
Eigene Kapelle u.
Abschiedsräume
Oeventrop, Heidemoor 12
baerbeldolle@t-online.de

Am 12. Mai ist Muttertag!
Blumenhaus Manicke
Inh. Elke Schneidewind
Kirchstr.40
59823 Arnsberg
Tel. 02937/6494
Muttertag
v. 9-12 geöffnet!

Reparatur aller Flachbildschirme, Radio + Sat.- Anlagen
vom Fachmann
Kostenvoranschlag immer kostenlos
Hansen Service Center
Tv - Video - HiFi - Sat - Tv
59823 Oeventrop
Glösingerstr. 94
☎ 02937 6696

Starker Service für Ihre Zufriedenheit:

⊕ Ausgebildeter Spezialist
Optikermeister seit 1993
amtlich anerkannte Sehteststelle

⊕ Neue technische Ausstattung
Wir beraten Sie ausführlich und kompetent mit unserer computergestützten Brillenberatung

⊕ Auswahl vom Feinsten
Aktuelle Markenbrillen, Sonnenbrillen, Gleitsichtbrillen, Einstärkenbrillen, spezielle Arbeits- und Schutzbrillen

⊕ Unsere Besonderheiten
Wir liefern ausschließlich hochwertige Brillengläser „Made in Germany" inkl. Superentspiegelung und Hartschicht zu einem günstigen Preis. Wir bieten Ihnen eine Brillenfinanzierung an!

⊕ Sie stehen im Mittelpunkt unserer Beratung

⊖ Wir nehmen uns viel Zeit für Ihre Augen, denn Ihr gutes Sehen ist uns besonders wichtig!

Polarisierende Sonnenschutz-Gläser
- Sicher im Gegenlicht
- Blendfreies Autofahren
- Farben wirken kontrastreicher
- Sicherheit durch klares Sehen

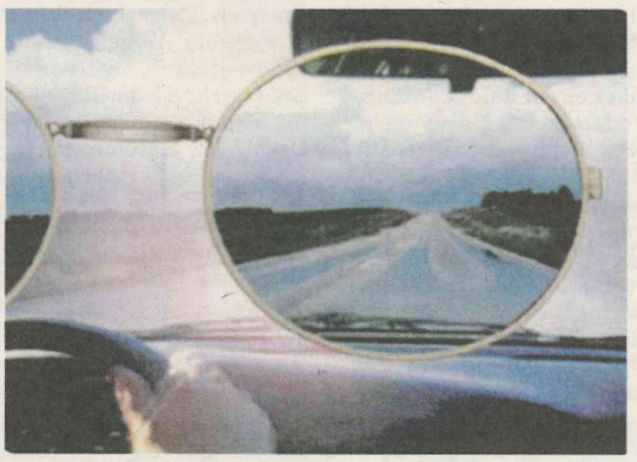

Aktionspreise
bis sph. +/- 6 Ddptcyl + 4 Ddpt/ gültig bis 31.8.2013

Einstärken-Premiumgläser
polarisierend incl. Superentspiegelung statt ~~€ 246,-~~ Paar jetzt € 169,-*

Gleitsicht-Premiumgläser
individuelles Premiumglas mit höchster Spontanverträglichkeit, polarisierend incl. Superentspiegelung statt ~~€ 474,-~~ Paar jetzt € 398,-*
*Nicht mit anderen Aktionen kombinierbar!

Schlinkmann Optik
Kirchstraße 21 · 59823 Arnsberg-Oeventrop
02937-2791 oder Schlinkmann.Optik@euronet-server.com
Schlinkmann optik
Anzeige auschneiden, mitbringen und nochmal 10 € sparen

Wer weiß, wo dieses TuS-Ehrenmal stand?

Dem Arbeitskreis Ortsgeschichte liegt dieses Foto vom Ehrenmal des TuS Oeventrop vor.
Zunächst stand das Ehrenmal hinter der Schützenhalle ungefähr auf Höhe der heutigen großen Theke.
1949 wurde es dort wegen der Erweiterung der Tennisplätze abgebaut und an der Stelel aufgebaut, die unser Bild zeigt.
Aber wo genau stand es dort?
Der Blick geht offensichtlich zum Hasenacker. Irgendwann wurde es aber auch dort wieder, aus uns unbekannten Gründen wieder abgebaut.
Nach der Errichtung der neuen Sporthalle am alten Sportplatz wurd die Gedenktafel mit den Gefallenen des TuS Oeventrop und seiner Vorgänger hier angebracht.
Kann sich Jemand an den abgebildeten Standort erinnern?
Rufen Sie bitte an 02937-2480



Welche Oeventroperin oder Oeventroper kann sich noch erinnern, wo dieses Ehrenmal des Sportvereins gestanden hat?

AKO ist weiter auf "Schatzsuche"

Am Montag, dem 8.4. trafen sich wieder die Mitglieder des "Arbeitskreis Dorfgeschichte" (AKO) in der alten Dinscheder Schule. Erfreulicherweise hatte sich mit Heinz-Hermann Spindeldreher ein weiteres sachkundiges Mitglied eingefunden. Herr Spindeldreher wird seine Vita als erfolgreichster Oeventroper Unternehmer für den AKO aufarbeiten und uns zur Verfügung stellen; außerdem hat er uns 2 Videofilme seines Schwagers Ferdi Müller übergeben, der schon in den 50iger und 60ziger Jahren mit der Filmkamera in Oeventrop wertvolles Material für die Nachwelt erstellt hat.
Weiterhin sind wir auf der Suche nach "gedruckten Schätzen" aus grauer Vorzeit, die in irgendwelchen Kisten und Schachteln bei der Bevölkerung in Hinterzimmern oder auf Dachböden schlummern.
Ein solches Schätzchen zeigte uns am letzten Abend Klaus Schneider, der im Kolpinghaus eine Sammlung von zig Schautafeln der Kolpingsfamilie aufgetan hat, die vor vielen, vielen Jahren von Kolpingsbruder Walter Pietz (Glösinger Straße) erstellt worden waren. Alle Schautafeln werden von uns nun digitalisiert, um sie im AKO-Archiv für spätere Generationen auf zu bewahren.
Unsere Zusammenkünfte finden einmal im Monat montags um 18 Uhr in der alten Dinscheder Schule statt (siehe Oev. Terminkalender); wenn Sie Interesse haben, mal rein zu schauen, so tuen Sie sich bitte keinen Zwang an. Es gibt bei uns keine Mitgliedschaft, kein Beitrag oder Satzungen, es ist eine freie Zusammenkunft von geschichtsbewussten Bürgern, die versuchen, die Versäumnisse der letzten 6 Jahrzehnte auf zu arbeiten, damit auch unsere Urururenkel mal nachlesen können, was ihre Vorfahren so getrieben haben!
Wir sind gespannt, wer sich am Montag, dem 6. Mai einfinden wird! *Franz-Josef Molitor*



Die „Schatzkiste" der Kolpingsfamilie besichtigen Franz Rüther, Klaus Schneider, Rudi Schneider, Willi Linn und Heinz-Hermann Spindeldreher.

JCO – jetzt mit Studioaufnahme und eigenem Musikvideo

Nach dem ersten eigenen Weihnachtskonzert im Dezember 2012 geht der Junge Chor Oeventrop (JCO) nun neue Wege.
Im Februar 2013 produzierte der Ausnahmechor in Sachen Rock- und Popmusik a-cappella im Musikraum der Realschule in Hüsten seine erste eigene Studioaufnahme. Auf dem Programm stand „JAR OF HEARTS" von Christina Perri, (wie immer) in einer von Jörg Decker eigens für diesen Chor arrangierten fünfstimmigen Version.
Tausendsassa und JCO - Bass Benjamin Schenk verwandelte den Musikraum mit allerlei Equipment und einer eigens für diesen Zweck gebauten „mobilen, schalldichten Gesangskabine" zu einer Art Tonstudio, in dem der JCO nun erstmals Erfahrung sammeln konnte, was es heißt, ein paar Minuten Musik möglichst perfekt zu singen.
Eine Woche später kam der JCO dann auf die Idee, bei der alljährlich stattfindenden Chorfahrt die Studioaufnahme von JAR OF HEARTS noch mit ein passendes Musikvideo zu krönen.
Nach einer eingehenden Textanalyse begann der Wettstreit um die besten Ideen, wie man diesen recht melancholischen Song um einen Herzensbrecher visuell gestalten könnte.
Und wieder war es - man ahnt es schon – Benjamin Schenk, der nach der aufwändig produzierten Studioaufnahme nun auch federführend mit der Kamera durch den Eversberger Wald rannte, um die Ideen seines Chores digital festzuhalten, die verschiedenen Szenen zu schneiden und alles mit der Studioaufnahme zu synchronisieren.
Das Ergebnis – in Form von kleinen, verschneiten Liebesgeschichten ohne Happy End kann sich nun bei YOUTUBE hören und sehen lassen und erfreut sich seit seiner Einstellung rasanter Klickzahlenzuwächse.
Der Junge Chor bedankt sich insbesondere bei seinem überaus engagierten „Aufnahmeleiter" und „Produzenten" Benjamin Schenk, der alles in stundenlanger Arbeit und mehr oder weniger im Alleingang zu Wege brachte. Man darf jetzt schon gespannt sein, was dieser Chor wohl als nächstes aushecken wird.
Das Video findet sich bei YOUTUBE unter JAR OF HEARTS VON CHRISTINA PERRI – JUNGER CHOR OEVENTROP. (www.junger-chor-oeventrop.de) -
http://www.youtube.com/watch?v=UJ4YuC6UF94 *Jörg Decker*

Unsere Beilagenpreise sind supergünstig:
bis 20 g = 4,0 Cent
bis 30 g = 4,5 Cent
bis 40 g = 5,0 Cent



Blick vom Küppelturm

von Stefan Pieper



Fit in den Frühling

Fit in den Frühling lautet das Motto im WOFI BAD. Ab sofort finden wieder in entspannter Atmosphäre die gewohnten Kurse statt. Start ist montags und mittwochs um 7 Uhr mit leichter Wassergymnastik. Montags wird ab 14 Uhr Wassergewöhnung für Kleinkinder ab dreieinhalb Jahren angeboten, ab 15 Uhr für Babys ab der 16. Woche und gegen 16 Uhr für Kleinkinder ab eineinhalb Jahren. 18 Uhr und 20 Uhr ist Wassergymnastik für jedermann. Neu am Dienstag ist das Bahnenschwimmen von 19 bis 20 Uhr. Ab 20 Uhr sowie auch donnerstags ab 19 Uhr ist Aqua Power angesagt. Dort wird mit anspruchsvollen Bewegungsabläufen das Herz-Kreislaufsystem gekräftigt. Beim Aqua Jogging donnerstags ab 20 Uhr und freitags ab 18 Uhr werden im Tiefwasser gelenkschonend die Muskulatur und die Kondition trainiert. Schwimmkurse für Kinder ab fünf Jahren finden unter vorheriger Anmeldung montags, mittwochs, freitags und samstags statt. Weitere Informationen gibt es unter der Telefonnummer 02903/588 oder im Internet unter www.wofibad.de.

Osterfeuer im Ohl

Mit einer Grundfläche von fünf mal fünf Metern und einer Höhe von über 13 Metern gehört das Freienohler Osterfeuer sicherlich zu den höchsten Feuern im Kreisgebiet. Auch in diesem Jahr wurde es von Mitgliedern des Schützen Beirates sowie der Feuerwehr im Ohl aufgebaut. Unterstützt wurden sie dabei von Unternehmern aus dem Ort und Umgebung. Angezündet wurde das Feuer von den Kläppsterern.

KAISER
FENSTER & ROLLADEN
○ Markisen
○ Jalousetten
○ Rolltore
○ Haustüren
Beratung - Planung - Ausführung
59872 Meschede-Berge
Auf dem Lohnsberg 15
Fon: 02903-1258 Fax: -6306

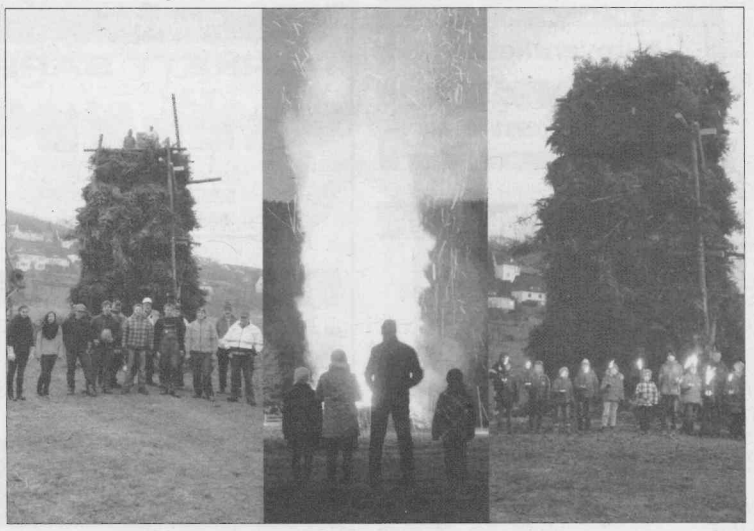



Freienohler Schüler zeigen Rassismus rote Karte

Jürgen Klopp dankte 35 Schülerinnen und Schüler der Konrad-Adenauer-Schule für ihr Engagement gegen Rassismus. Der BVB Trainer empfing die Schülern zusammen mit ihren Lehrern, Stephanie Klute und Jan Martin, im Presseraum des Dortmunder Trainingsgeländes. Den Höhepunkt des Treffens bildete die Übergabe des Respekt-Schildes an die Schülersprecherin Jana Than und deren Stellvertreter Leon Eloy als Anerkennung für das große Engagement der Schülerinnen und Schüler gegen Rassismus. Die Konrad-Adenauer-Schule ist zertifiziert als "Schule ohne Rassismus - Schule mit Courage". Sie unterstützt die Initiative "Respekt! Kein Platz für Rassismus", für die Jürgen Klopp Botschafter ist. Die Schülerinnen und Schüler waren sichtlich stolz auf ihre Auszeichnung und wollen sich auch weiterhin gegen Rassismus einsetzen. Der Ausflug beinhaltete zudem einen Besuch der Steinwache. Die Steinwache in Dortmund ist eine Mahn- und Gedenkstätte an die Zeit des Nationalsozialismus und beherbergt die ständige Ausstellung "Widerstand und Verfolgung in Dortmund 1933-1945" des Dortmunder Stadtarchivs.

Boten gesucht!

Für unsere Reserveliste suchen wir immer Boten!
Rufen Sie uns an, wenn Sie sich einmal im Monat einen kleinen Nebenverdienst sichern möchten!
Telefo 02937-2480 - Mail: arnsberger.post@t-online.de

GARANT FÜR SCHÖNHEIT UND SCHUTZ
maas
MALERFACHBETRIEB
MESCHEDE-FREIENOHL
BÜRO: HAUPTSTRASSE 72
TELEFON: (0 29 03) 5 67
WERKSTÄTTEN: IM OHL 28
TEL.: 20 75 • FAX: 16 13
www.malermaas.de

Die Fachmann-Seite

Abflussverstopfungen

Abflussdienst für Küche, Bad, WC und Kanäle.
Dichtigkeitsprüfung nach § 61a LWG NRW.

Thomas Müller
Oeventrop · Kirchstraße 23
T. 02937/455 · 01577/147 49 77

Autovermietung

Autovermietung GUNKEL
Arnsberg, Tel. 02931-960 660

Bausanierung · Fliesenleger

Wolfgang Kipar
Am Roa 9 · 59872 Meschede
Tel. 0160 - 93 71 76 92

Bauunternehmung

Eisenberg GmbH
Rumbeck, Am Jungfernborn 9
Tel. 0 29 31 / 37 78 · Fax 37 79
Mobil 0178-835 07 25

Bürotechnik

PC's, PC - Zubehör, Drucker ...
MODERNE BÜROTECHNIK MÖRCHEN & WAHLE GMBH
Klosterstraße 6, 59821 Arnsberg
Tel.: (02931) 4412 - Fax: 13183
EIGENE PC MEISTER-WERKSTATT

Dachdecker

Willy Hesse
Dammstraße 5, Tel. 5213-0

Thomas Schürmann
Im Schanzfeld 6 · 02937-81308

Dienstleistungen

Thomas Schroeder
Handwerksdienstleistungen
- Fliesen-, Platten-, Mosaikverlegung
- Brenn- und Kaminholzhandel
- Baumfällungen - Winterdienst
- Dienstleistungen rund um´s Haus

Tel. 0176 - 247 864 36
von-Eichendorffstr. 14, 59823 Arnsberg

Elektroinstallation

BIERBAUM
ELEKTRO-MONTAGEN
Planung und Beratung
Twiete 5a, 59821 Arnsberg
Tel. 02931/5271-0, Fax 5271-71

Jörg Schmidt
Tiergartenstraße 35 - Arnsberg
Telefon 02931-21466

Fahrräder

Zweirad Hülsmann
Oeventrop · Kirchstraße 56

Finanzen

Postbank-BHW
Rudolf Horstmann
Rumbecker Str. 4, 02931-526912

Fliesenleger

Stefan Schroeder
V.-Eichendorff-Str.14 Oeventrop
02937/1308 + 0175/2000503

Frisör

Salon Brigitta Boche
Für Sie & Ihn, Kirchstr. 15, Oev., Tel. 437

Fußböden

PARKETT SAPP
So werden Böden verlegt
HOLZ KORK ESTRICH TEPPICH ELASTIC
BÖDEN BÖDEN BÖDEN BÖDEN BÖDEN
Niedereimerfeld 33
59823 Arnsberg
Tel. 02932/96790 · Fax

Haustüren

KAISER
Fenster & Rolladen
Mes.-Berge · 02903-1258

Innendekoration + Gardinen-Reinigung

Dirk J. Müller Inneneinrichtung
Clemens-Aug.-Str. 2, Tel. 12044
www.mueller-djm.de

Kunststoff-Fenster

GLASSCHLIMBACH
FENSTER · HAUSTÜREN
TORE · ROLLADEN
MARKISEN
59821 Arnsberg, Ruhrstraße 46-50
(02931) 17 00 Fax 38 85

Brüggemann GmbH
0291/2712 - Meschede-Enste

Klempnerei-Installation

Bernd Liesenfeld
Hellefelder Str. 133, Arnsberg
Tel.02931/5202-0, Fax 5202-13

Bruno Bause
Burgweg 2, Tel. 02931/3748

Küchen- u. Wohnideen

JPape
Inhaber Jochen Pape
Alter Markt 8
Tel. 02931-936131
Küchen und Wohnideen

Maler/Lackierer

Klaus HACHMANN Malermeister
- Energieberatung
- Wärme-Dämmsysteme
- Fassadenanstrich
- Gerüstbau
- Mod. Raumgestaltung

Oeventrop, Hohe Str. 21
Tel. 02937/2324 · Fax 2335
malerbetrieb-hachmann@web.de
www.malerbetrieb-hachmann.de

Markisen

Dirk J. Müller Inneneinrichtung
Clemens-Aug.-Str. 2, Tel. 12044
www.mueller-djm.de

Metallbau, Stahlbau, Schlosserei

Metallbau Feldmann
Telefon: 02937 - 6190
Mobil: 0178 - 6376190

Norbert Finke
Ruhrstr. 27a · Tel. 3006

Radio · Fernsehen

RADIO BUCHARDT
Gutenbergplatz · Tel. 10731

TV:Mommertz
Service u. Verkauf
Telefon 0 29 31 / 47 31

VERKAUF & REPARATUR
Miele
sowie Geräte weiterer Hersteller
PiWiNSKi
HIFI · VIDEO · TV · CENTER
HAUSGERÄTE · ELEKTRO · SERVICE
TELEKOMMUNIKATION
Meisterbetrieb
Clem.-Aug.-Str. 55 02931/10277
Clem.-Aug.-Str. 80 02931/530336
59821 Arnsberg

Paßbilder/Bewerbungsfotos



Reisen buchen bei:

„Die Reiseprofis“
TUI-Reisecenter Stephan Hoppe
Steinweg 2, Arnsberg, 02931-2059

Schreinerei

Schreinerei Beleke
Inh. M. Geißler, Tel. 10515

Brüggemann GmbH
0291-2712 Meschede-Enste

Schreinerei Nurk
Zur Feldmühle 2 · Tel. 10548

Schreinerei PLÖGER
59823 Arnsberg
Niedereimerfeld 7, Tel. 6822

Schankanlagenservice

M. Rother
Propangas
Kohlensäure
Alles für die Schankanlage
Rebell 13 – Oeventrop – 02937/2323

Schanktechnik Hess
02931-896464 · 0173/8115167
www.schanktechnik-hess.de

Telefon/Computer

ALLES AUS EINER HAND
Prokcom MULTIMEDIA SHOP
Computer & Handy, neu & 2 nd Hand,
Festnetz und DSL Anschluss, u.v.m.
Festnetzflat telefonieren für 9,95 € ins Deutsche Festnetz
Kirchstrasse 27, Oeventrop
02937-827007 info@prokcom.de

Stuckgeschäft

Stuckgeschäft D. Rocholl
Außen- u. Innenputz - Altbausanierung und Vollwärmeschutz
Tel.: 0 29 37 / 10 18 · Fax 22 67

URKUNDEN

Urkunden
zu allen Anlässen:
Druckerei + Verlag
F.-J. Molitor
Am Sonnenstück 21 -
Tel. 02937/2480, Fax 2482
59823 Arnsberg-Oeventrop

Versicherungen

PROVINZIAL
Rolf Spindelndreher
Breiter Weg 11 - Freienohl
Tel.02903-1250, Fax 2632

Unsere Beilagenpreise sind supergünstig:
bis 20 g = 4,0 Cent
bis 30 g = 5,0 Cent
bis 40 g = 6,0 Cent

Sind Sie ein Fachmann?
dann sollten Sie hier preiswert und auffällig werben!
Info **02937-2480**

Nr. 6 63. Jahrgang 8. Mai 2013 An alle Haushaltungen!

ARNSBERGER POST

Das älteste, kostenlos verteilte Anzeigenblatt der Bundesrepublik Deutschland

Arnsberger Woche vom 8. bis 12. Mai mit großer Geburtstagsfeier zum 775-Jährigen

Traditionell musikalisch startet die Arnsberger Woche mit dem Dämmerschoppen am Maximilianbrunnen. Die malerische Kulisse ist zum Auftakt beliebter Anziehungspunkt für ungezählte Gäste. Gute Live-Musik mit dem Duo „Die flotten Locken", anregende Gespräche unter Freunden und Fremden sowie kühle Getränke sind die perfekten Zutaten für den Start in eine ereignisreiche Woche.

Eines der Highlights im Jubiläumsjahr ist der „Nostalgische Jahrmarkt" vom 09. bis 12. Mai auf dem Neumarkt. Bei diesem kleinen aber feinen nostalgischen Markt geht es nicht um „höher, weiter, schneller und lauter". Die Gäste sollen verweilen, inmitten des Jahrmarktes der 1920er bis 1960er Jahre und bei Waffeln und Kaffee das Treiben genießen und sich an den aufwändig restaurierten Karussells und Wagen erfreuen.



Besuchen Sie den „Nostalgischen Jahrmarkt", der die Kirmesszene von 1920 bis 1960 widerspiegelt

Zur großen Geburtstagsfeier am Donnerstag, den 09. Mai sind alle Arnsbergerinnen, Arnsberger, Freunde und Gäste der Stadt eingeladen. Die Tische sind gedeckt, Picknickkörbe können gerne mitgebracht werden. Die große Geburtstagstorte wird um 15.00 Uhr durch Bürgermeister Hans-Josef Vogel angeschnitten. Reservierungen sind unbedingt empfehlenswert und können gegen eine Gebühr von 3,00 €/Erwachsenen beim Verkehrsverein Arnsberg e.V. vorgenommen werden. Festwirt Wolfram Bock stellt sicher, dass alle Besucher mit Speisen und Getränken versorgt werden.

Zum 12. Arnsberger Weinfest und Winzermarkt laden von Freitag bis Sonntag Erzeuger aus der Pfalz und dem Rheinland in den lauschigen Hof des Sauerland-Museums ein. Wie immer wird diese schöne Veran-

BRILLEN ROTTLER

4 biometrische Passbilder nur € 12,90

NEU! Bewerbungsfotos

2 St. nur € 12,90
4 St. nur € 20,00
6 St. nur € 27,50

Passbilder/ Bewerbungsfotos inkl. Zufriedenheitsgarantie!

Europaplatz 3 | 59821 Arnsberg

FBN Ferdinand Beleke Nachf.

Unser Aktionsangebot gültig nur im Mai 2013

Ballistol Stichfrei

Das komplette Sortiment vom Säugling bis zum Erwachsenen

z.B. 100ml Pumpspray bei uns nur 5,55 €

Preis pro Stück solange der Vorrat reicht!

Alles für's Handwerk!

Dübel
Schrauben
Handwerkzeuge
Schlösser+Zylinder

Jetzt NEU! Auch für's Tier!

Clemens-August-Straße 57 - 59821 Arnsberg - Tel.: 02931 12322

Der Service macht den Unterschied!

PIWINSKI

HIFI • VIDEO • TV • CENTER
HAUSGERÄTE • ELEKTRO • SERVICE

Clemens-August-Str. 55 & 80, 59821 Arnsberg
Tel.: 02931 - 10277 & 02931 - 530336, E-Mail: piwinski@t-online.de

Rechtsanwälte · Notarin · Fachanwälte

Überörtliche Sozietät **Kraas, Bienstein & Elvers-Klingeberg**

Kanzlei Oeventrop
Kirchstraße 53 59823 Arnsberg
Tel.: 0 29 37 / 66 66 E-mail: Kraas-Bienstein@t-online.de
Fax: 0 29 37 / 22 33 Homepage: www.Kraas-Bienstein.de

Bernhard Kraas
Rechtsanwalt und Fachanwalt für Arbeitsrecht und Verkehrsrecht
Weitere Schwerpunkttätigkeiten:
- Mietrecht
- Landwirtschaftsrecht

Christina Elvers-Klingeberg
Rechtsanwältin und Notarin
Weitere Schwerpunkttätigkeiten:
- Erbrecht
- Grundstücksrecht
- Vereinsrecht

Kanzlei Freienohl
Breiter Weg 12 59872 Meschede
Tel.: 0 29 03 / 85 00 06 E-mail: Bienstein-Kraas@t-online.de
Fax: 0 29 03 / 85 00 07 Homepage: www.Kraas-Bienstein.de

Martin Bienstein
Rechtsanwalt und Fachanwalt für Familienrecht
Weitere Schwerpunkttätigkeiten:
- Bau-, Architekten- und Werkvertragsrecht
- Erbrecht
- Forderungseinzug / Inkasso

BIERBAUM
ELEKTRO-MONTAGEN
Planung und Beratung
Twiete 5a · 59821 Arnsberg
Telefon 0 29 31 / 5271-0 · Telefax 0 29 31 /5271-71
Ihr E-Check-Partner

Ihr Elektrofachbetrieb für:
- Elektro-Installation für Wohn-, Gewerbe- und Industrieanlagen
- Daten-Netzwerktechnik
- Elektro-Heizung
- Einbruchmeldeanlagen
- Brandmeldeanlagen
- Beleuchtungsanlagen
- Blitzschutz
- SPS-Steuerungen
- Gebäudekommunikation

staltung musikalisch umrahmt und von kulinarischen Köstlichkeiten passend begleitet.
Doch wie in jedem Jahr ist der Höhepunkt der Festwoche das zweitägige Ruinenfest. Die Arnsberger Schlossruine bietet zum Spitzensound eine traumhafte Kulisse mit grandioser Aussicht. Jan-Christian Zeller, bekannt als Moderator und DJ bei WDR Radio 1 LIVE beginnt am Freitag mit einer furiosen Party – Night auf dem Schlossberg. Als Geschenk zum 775jährigen Geburtstag bringt er noch einen Überraschungsgast mit.
Am Samstag wird eine Rock- und Popshow aus den 80er Jahren bis heute vom Feinsten geboten. Songs von Phil Collins und Genesis werden von der Band „STILL COLLINS" in Perfektion gecovert. Die Band „SUPREME-RW" mit der authentischen Stimme des Frontsängers Mario Nowack und der professionellen musikalischen Untermalung sind ein Garant für ein unvergessliches Erlebnis der Extraklasse.
Das 30jährige Jubiläum feiern die Veteranen- und Oldtimerfreunde und laden dazu in die Altstadt ein. Erwartet werden zu diesem 30. Treffen in Folge etwa 100 liebevoll gepflegte Automobile und Zweiräder. Bevor es am 11. Mai um 11:30 Uhr auf die obligatorische Sauerland-Rallye geht, werden die teilnehmenden Fahrzeuge mit ihren interessanten Geschichten und deren stolze Besitzer einzeln vorgestellt
Am Sonntag ist die ganze Stadt geöffnet und der Bummel zwischen Gutenbergplatz und Altstadt bietet ereignisreiche Unterhaltungsangebote.
In der Promenade vor der Festhalle wird das große Ruhrtal-RadwegFest mit zahlreichen Teilnehmern gefeiert, auf der Klosterbrücke und dem Brückenplatz präsentierten Autohäuser die aktuellen Modelle. Die Historischen Stadtkerne Südwestfalens präsentieren sich auf dem Steinweg und daran anschließend erwartet die Gäste auf dem Alter Markt der Frühlingsmarkt mit Angeboten von dekorativ bis kulinarisch. Bereits zum dritten Mal findet auf dem Gutenbergplatz der beliebte Trödelmarkt statt. Musikalische Unterhaltung und kulinarische Spezialitäten bietet das Centro Cultural Portugues.



Songs von Phil Collins und Genesis werden von der Band „STILL COLLINS" in Perfektion gecovert.



Auch die Band „SUPREME-RW" ist am Samstag auf dem Ruinenfest mit dabei!



Star-DJ Jan-Christian Zeller vom WDR 1 LIVE sorgt für super Musik und Stimmung!

ARNSBERGER POST
Herausgeber: Franz-Josef Molitor, Am Sonnenstück 21, 59823 Arnsberg-Oeventrop, Tel. 02937-2480, Fax 02937/2482. e-mail: Arnsberger.Post@t-online.de
Auflage: 18.100 verteilte Exemplare in Freienohl, Oeventrop, Rumbeck, Uentrop, Arnsberg, Niedereimer, Wennigloh, Bruchhausen und Breitenbruch.
Herstellung: Druckerei Molitor, Arnsberg-Oev., Am Sonnenstück 21, Tel.02937/ 2480, Fax 2482
Zur Zeit gilt die Anzeigenpreisliste Nr. 61 vom 1.1.2013.
Namentlich gekennzeichnete Artikel geben nur die Meinung des Autors wider.
Die Verwendung von Anzeigenlayouts, Mitteilungen etc. durch andere als den Herausgeber ist - auch auszugsweise - nur mit Genehmigung desselben zulässig.

Schreiben & schenken!
Verkaufsoffener Sonntag von 13-18 Uhr
WEST LOTTO
Röhrig
Inh. Iris Droste
Schreibwaren · Bürobedarf
Gutenbergplatz 58 · 59821 Arnsberg · Tel. 02931/4942 · Fax 16435

Meisterhaft
HESSE
Dach Wand Abdichtung
Dammstraße 5 · 59821 Arnsberg
Tel. 0 29 31/52 13-0
Fax 0 29 31/52 13-20
willy-hesse@t-online.de

775 Jahre Arnsberg –

Die Geburtstagsfeier Donnerstag, 9. Mai

Mit großem Engagement der Akteure unter Federführung des Verkehrsvereins Arnsberg e.V. erleben wir in diesem Jahr ein Festival der Freude und des Miteinanders. Dank großzügiger finanzieller Unterstützung von Institutionen und Firmen der Gesamtstadt Arnsberg wird diese Party erst möglich. Ein Grund zum Feiern, ein Grund zur Freude, eine Gelegenheit zum Kennenlernen und zur Kommunikation. Wir freuen uns auf unzählige Gäste, die sich wohlfühlen und die Schönheit der Stadt genießen sollen.

Die Idee, eine große Geburtstagsfeier zu veranstalten, hat der Verkehrsverein Arnsberg aufgegriffen und in die Tat umgesetzt.

Am Donnerstag, 9. Mai schneidet Bürgermeister Hans-Josef Vogel die riesige Jubiläumstorte an, die von Konditormeister André Krengel aus Arnsberg kreiert und angefertigt wird.

Eingeladen sind zu diesem besonderen Tag alle Arnsbergerinnen, Arnsberger und Gäste. Gemeinsam soll gefeiert, gespeist und getrunken werden. Jeder ist aufgerufen, seine Lieblingsgerichte und -getränke mitzubringen und diese mit seinen Nachbarn zu tauschen.

Tische und Bänke stehen bereit. Die Musik spielt und wer selber keine Lust oder Zeit hat, etwas vorzubereiten, wird von Festwirt Wolfram Bock und Konditor André Krengel mit Speisen und Getränken bestens versorgt.

Termin: Donnerstag (Christi Himmelfahrt / Vatertag), 9. Mai ab 14 Uhr.

Ort: Promenade vor der Schützenhalle

Tischreservierungen sind empfehlenswert.

Telefon: 02931 - 4055

Rottler gratuliert zu 775 Jahren Arnsberg:

Heimat ist kein Ort, sondern ein Gefühl – und in Arnsberg sind wir glücklich!

Die Stadt Arnsberg zählt zu den traditionsreichsten Städten in Nordrhein-Westfalen und feiert in diesen Tagen ihren 775. „Geburtstag". Zu diesem beeindruckenden Jubiläum möchten wir – die Familie und das Unternehmen Rottler – ganz herzlich gratulieren.

Seit mehr als 65 Jahren sind wir ein Teil dieser Geschichte – und als echte Arnsberger stolz auf unsere Heimatstadt.

Ganz besonders stolz sind wir auf unsere vielen Freunde und Kunden, die uns von Oeventrop über Alt-Arnsberg bis Neheim täglich aufs Neue glücklich machen.

Herbert Grönemeyer hat einmal gesagt: Heimat ist kein Ort – Heimat ist ein Gefühl.

Dieses Gefühl ist für uns das pure Glück, ein Teil dieser wunderbaren Stadt zu sein.

In diesem Sinne bedanken wir uns bei allen Arnsbergern für ihre Treue und Herzlichkeit – und wünschen allen ein tolles Jubiläums-Fest!



Unser Bild zeigt die Familie Rottler: Peter, Andrea und Paul Rottler

Radleben
FAHRRADKULTUR MIT LIEBE ZUR NATUR
Mo. - Fr. 15.00 - 20.00 h
(mittwochs geschl.)
Samstag 10.00 - 16.00 h
Sonntag 15.00 - 18.00 h
radleben.de
Das stilvolle Fahrradgeschäft in Möhnesee-Delecke ist auch sonntags geöffnet !
HOREX
Diamant
BROOKS

Wer nicht inseriert wird vergessen!!!

KFZ-Spezialist für alle Automarken
Keine Sorge! Wir reparieren alles
• Inspektion nach Werksangabe – auch für Neufahrzeuge – Herstellergarantie bleibt erhalten! Auf Wunsch mit Mobilitätsgarantie!
• AU/TÜV
• Ölwechsel
• Bremsen
• Stoßdämpfer
• Klimaanlagen (Einbau + Wartung)
• Standheizungen (Einbau + Wartung)
• Auspuff
• Reifen
BOSCH Service
aktuell: Autogas-Umrüstung!!
und vieles mehr
Hechler & Schütz
59823 Arnsberg
Niedereimerfeld 9
(02931) 77370
Gegenüber Praktiker-Baumarkt



Wir machen den Weg frei.
Mitglied werden und profitieren!
Ist Ihre Bank Ihre Bank?
☐ Bestimmen Sie den Kurs Ihrer Bank demokratisch mit?
☐ Sind Sie mehr als Kunde, nämlich Mitglied und damit Teilhaber Ihrer Bank?
☐ Wurde Ihre Bank mit dem Zweck gegründet, ihre Mitglieder zu fördern?
Erfahren Sie mehr über die Vorteile einer einzigartigen Mitgliedschaft...
Volksbank Sauerland eG

Programm der ARNSBERGER WOCHE:

Mittwoch, 08. Mai

Dämmerschoppen am Maximilianbrunnen mit dem Duo „Die Flotten Locken"

Donnerstag, 09. Mai:

11.00 Uhr Eröffnung **„Nostalgischer Jahrmarkt"** auf dem Neumarkt

14.00 Uhr **„Große Geburtstagsfeier"** in der Promenade vor der Festhalle mit Anschneiden der Jubiläumstorte und Live-Musik mit dem 4seasons mühlenquartett

Freitag, 10. Mai:

ab 18.00 Uhr **Weinfest** im Hof des Sauerland-Museums

ab 19.00 Uhr **DJ HYPE** Party auf der Schlossruine mit DJ Jan-Christian Zeller & Special Guest

Samstag, 11. Mai

ab 09.30 Uhr **Oldtimertreffen in der Altstadt** (Steinweg/Alter Markt)

ab 19.00 Uhr **„3 bands on stage"** auf der Schlossruine

Sonntag, 12. Mai: ab 11.00 Uhr

RuhrtalRadweg · Fest in der Promenade
Autoschau auf Klosterbrücke und Brückenplatz
Trödelmarkt und Live-Musik auf dem Gutenbergplatz
Historische Stadtkerne Südwestfalen
auf dem Steinweg
Frühlingsmarkt am Alten Markt
Verkaufsoffen von 13 bis 18 Uhr

Das alljährliche Ritual „Arnsberg putz(t) munter"

Kaum zieht sich der Winter zurück, finden sich überall in Feld und Flur Müllhaufen und unachtsam weggeworfener Unrat. Auch der Alt-Arnsberger Hegering beteiligte sich wieder mit 25 freiwilligen Helfern an dieser Aktion. Einen besonderen Fund machten hier die Mitglieder Herbert Brunert und Albert Hegener auf der Sunderner Höhe. Mitten auf einem Waldweg war hier, vermutlich tags zuvor, ein großer Haufen mit Bauschutt abgeladen worden. Die beiden Mitglieder waren über diesen Vorfall entsetzt. „Haben denn diese Frevel nur Stroh im Kopf", sagte Herbert Brunert erbost zur „Arnsberger Post". Dieses kriminelle - anders kann man eine solche Tat nicht beschreiben – Vorgehen, müsste mit aller Härte bestraft werden. Diese Aktion „Arnsberg putz(t) munter", die von Vereinen, Gruppen, Institutionen und arrangierten Mitbürgern getragen wird, verdient mehr als eine Hochachtung für alle Beteiligten. Die Zeitungen freut´s, denn die können mit Fotos ganze Seiten füllen. Man müsste den berühmten „Spieß" einmal umdrehen und die kriminellen Umwelt-Sünder – wenn sie denn erwischt werden – auch mit einem Foto und mit Namen veröffentlichen. Denn dann würde sich die Aktion „Arnsberg putz(t) munter" bald von selber erledigen. VOHA



Herbert Brunert und Albert Hegener vom Alt-Arnsberger Hegering.

EISENBERG GMBH
BAUUNTERNEHMUNG
Schlüsselfertiges Bauen
59823 Arnsberg-Rumbeck · Am Jungfernborn 9
Telefon: 0 29 31 - 37 78
Telefax: 0 29 31 - 37 79
Mobil: 0178 - 835 07 25

Ihr Elektro - Meisterbetrieb in Arnsberg
Hansastraße 2-4
59821 Arnsberg
Tel. 0 29 31-1 07 92
Mobil 01 60-8 14 29 20
Priv. 0 29 37-51 97 65
elektro-frohwein@online.de
24 Stunden Notdienst
FROHWEIN
ELEKTROMEISTER

Brüggemann GmbH
Maßarbeit aus Meisterhand seit 1958



Ein Ansprechpartner Tausend Möglichkeiten
Bau- und Möbelschreinerei
Eigene Fertigung
Fensterbau
-Kunststoff, Holz und Alu
Lieferung und Montage!
Schall- ● Wärme- ● EinbruchSCHUTZ
Haustüren ● Markisen ● Zubehör
Innenausbau
Brandschutztüren und -wände
-Holz und Alu (T30 + T90)
Rauchschutz-Türen und -elemente
-Holz und Alu
Schneidweg 3 59872 Meschede-Enste
Tel.: 0 29 1 / 27 12 Fax: 0 29 1 / 51 534
www.brueggemann-schreinerei.de

KLAKAG verjüngt den „Hohen Rat"

Diese Generalversammlung der Karnevalsfabrik KLAKAG war in rekordverdächtigen 89 Minuten abgehandelt. Es mag aber nicht an der mangelnden Tagesordnungspunkten gelegen haben, denn hier standen wie so oft 15 Punkte an. Vielmehr kann dieses als ein Zeichen der allgemeinen Zufriedenheit angesehen werden. Im „Landsberger Hof" konnte Kanzler Peter Hoffmann zahlreiche Karnevalisten, unter ihnen der amtierende Prinz „Olli" Erbel willkommen heißen. In den Jahresberichten von Kanzler Peter Hoffmann und Präsident Lars Meissner spiegelte sich das diesjährige Jubiläumsjahr (77 Jahre KLAKAG), welches mit einer glanzvollen Prinzenproklamation im Sauerlandtheater begann wieder. Über ein intaktes Miteinander in der Prinzengemeinschaft berichtete Prinzensprecher Harald Breuhahn. „Die Aktivitäten in unserer Runde festigen das Zusammengehörigkeitsgefühl in einer ganz besonderen Art", so Breuhahn. Senatspräsidentin Tika Kurth ist in diesem Jahr seit 25 Jahren für die Tanzgarden der KLAKAG verantwortlich. Die „25" ist zwar keine karnevalistische Zahl, aber dennoch durchaus erwähnenswert hierüber zu berichten. Seit 25 Jahren betreut sie die Mädchen, die das Aushängeschild der KLAKAG sind. Bei den Garden geht das Tanzen deutlich in den Bereich des Leistungssports. Sieht alles federleicht und einfach aus – ist es aber nicht. Da steckt viel, sehr viel Schweiß und Arbeit drin", so Tika Kurth, für die die Betreuung mehr als nur ein Hobby ist. Ihre aufopferungsvolle und zeitintensive Leistung sind zum Wohle der Tanzgarden einmalig und kaum zu übertreffen. Die Mädchen wissen die fürsorgliche Betreuung sehr zu schätzen. Zurzeit sind 45 Mädchen in der Ausbildung und Nachwuchssorgen kennt Tika Kurth glücklicherweise nicht. Bei den Wahlen ergab sich folgendes Bild: Für Jugendwartin Carmen Deimann, die aus beruflichen Gründen das Amt niederlegte, wurde Katrin Schmitten gewählt. Ihr zur Seite steht Iris Martins als Stellvertreterin. Für Umzugsleiter Ady Henseler ist von nun an Holger Weigert für den „Lindwurm der Freude" zuständig. Als sein Stellvertreter wurde Thorsten Breuhahn gewählt. Ach in diesen Bereichen ist der karnevalistische Nachwuchs ungebrochen. Am 8. Juni ist die KLAKAG Ausrichter des Schnadeganges. Hier treffen sich die Karnevalisten und Freunde der beliebten „Schnad" um 13.11 Uhr am Maximillianbrunnen. Zum Schluss der diesjährigen (kurzen) Generalversammlung, stimmte man das Lied „Einmal ein Prinz zu sein" an. VOHA



Der „Hohe Rat" der Karnevalsfabrik KLAKAG

Beilagenhinweis:

Beachten Sie bitte die Beilagen der Firmen: „Der Hörladen" in unserer Gesamtausgabe und vom „Küchenstudio Pape" in einem Teil unserer heutigen Ausgabe!

Wir bitten höflichst um Beachtung!

2 Partner
gemeinsam für Sie stark!
Fiedler & Schmidt GmbH
Elektro Jörg Schmidt GmbH & Co. KG
Tiergartenstraße 35 · 59821 Arnsberg
Telefon: 0 29 31/1 08 15 | Telefon: 0 29 31/2 14 66
Notdienst 0160/5 84 36 10 | Notdienst 0171/8 05 47 11
info@elektrobetrieb-schmidt.de · www.elektrobetrieb-schmidt.de



Energie-Know-how aus dem Sauerland
Stiftung Warentest test
PowerPellets Die Wärme der Zukunft!
Anlieferung im eigenen LKW
Heizöle - Kraftstoffe - Schmierstoffe
GRÜNE
Grüne Mineralöle GmbH & Co. KG
Kappenohl 2
59821 Arnsberg
Telefon: 02931 5241-0
Telefax: 02931 5241-20
E-Mail: info@aral-gruene.de
Internet: www.aral-grüne.de

Optik Grote
Rumbecker Str. 4 · 59821 Arnsberg
Wir freuen uns auf Sie!

Rolf Grote Anette Grote

erwilo® MARKISEN
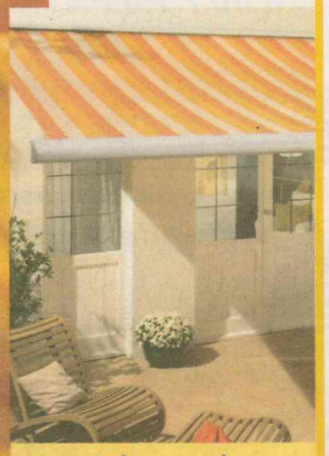
Den Schatten der Sonne genießen.
Raus an die frische Luft und tief durchatmen mit erwilo Markisen!
www.erwilo.de
Finke Metallbau
Ruhrstr. 27a
59821 Arnsberg
Tel. 02931-3006

Oben op´m Biärge knallen die Büchsen

Es ist zwar noch etwas Zeit (31. Mai bis 2. Juni) bis auf dem Schreppenberg wieder die Büchsen knallen, aber hier möchten wir schon einmal einen kleinen Vorgeschmack auf das beliebte Schützenfest geben. Wie in jedem Jahr hat der Vorstand, unter der Leitung von Thorsten Teschemacher als Vorsitzender, alle Hände voll zu tun, ein schönes und harmonisches Schützenfest vorzubereiten. Mit einem zünftigen Stangenabend beginnen die Schützen bereits am Freitagabend wenn die Stimmungsband „Blue Velvet" aus Wuppertal die tanzfreudigen Gäste einheizt. Vor 60 Jahren standen Rudi Lohberg und Margret Wesler, die bald darauf seine Frau wurde, im Mittelpunkt des Geschehens. Das Königspaar vor 50 Jahren waren Heinrich Hahne und Rosemarie Lenger. 1973/74 war Johannes Gierschewski und Dagmar Rödel, heute Rigert, Königspaar vom Schreppenberg. Im Jahr 1988, also vor 25 Jahren, wurde Wolfgang Bücker Schützenkönig, die Stimmung war damals bombastisch. Der damalige Junggeselle Wolfgang hatte kaum die Flinte beiseite gelegt, da schrie er schon; „Rita, wo bist du? Und Rita Radke eilte herbei und wurde seine Königin. Die Stimmung kannte damals keine Grenzen. Jetzt werden Wolfgang und Rita für ihr 25-Jähriges ausgezeichnet. 40 Jahre gehören Georg Hardes, Hans-Dieter Lehmann und Detlef Weiffen dem Schützenverein an. Für 25 Jahre treue Mitgliedschaft werden Meinolf Berghof, Thomas Hoffmann und Franz Georg Kraus ausgezeichnet. Aber auch für aktive Vorstandstätigkeit zeichnet der Schützenverein jährlich seine Mitglieder aus, hier sind es in diesem Jahr Heinrich Vieth für 30 Jahre aktive Vorstandstätigkeit. Hans Blotenberg (20), Marcus Cottin (10) und Elke Roth für 10 Jahre. Somit ist in der Vorbereitung alles getan, dass der Schützenverein vom Schreppenberg und die Mitbewohner sowie alle Freunde und Bekannte ein harmonisches und schönes Fest feiern können. Nur eines ist noch ungewiss: Wer wird der neue Schützenkönig und wer die Königin??? Dass zu dem Fest auch festlicher Flaggenschmuck gehört, daran brauchen die Schützenbrüder den Schreppenberger Bürgerinnen und Bürger bestimmt nicht mehr zu erinnern. Den Schützen oben op´m Biärge sei ein tolles Wetter gegönnt, denn auf der Vogelwiese am Sonntagmorgen kann man richtig gut feiern. VOHA





Vor 25 Jahren regierten Wolfgang Bücker und Rita Radke op´m Biärge

Arnsberger Post Mai 2013
calpam
Heizöl
Calpam Mineralöl-Gesellschaft mbH
Hammerweide 12, 59821 Arnsberg
Gutschein
... über 25 Liter Calpam – Heizöl plus.
Rufen Sie uns an:
08 00 / 1 01 21 68 oder 0 29 31 / 52 65 - 0
(gebührenfrei anrufen)
Name, Anschrift:
Dieser Gutschein ist bei Ihrer nächsten Bestellung anzumelden und bei Belieferung an unserem Tankwagen einzulösen. Je Lieferung wird ein Gutschein angerechnet.
Dabei gilt eine Mindestabnahme von 1.500 Litern. Gilt nicht bei Internetkäufen!
Gutschein gilt nicht bei Sammelbestellungen. Nicht übertragbar. Gültig bis 31.12.2013

Wo anders günstiger? Viel Glück...
...und viel Spaß beim Schützenfest!
Container-Dienst COTTIN
Tel.: 0 29 31/67 70

NISSAN
Ihr Partner für Ford und Nissan in Arnsberg
AUTOHAUS KOBOLD
Ford Service
Niedereimerfeld 15 · 59823 Arnsberg · Telefon 0 29 31/45 77

Grußwort des Königspaares

Liebe Schützenbrüder, liebe Schreppenberger, liebe Freunde und Gäste.

Der Schreppenberg feiert vom 31. Mai bis 02. Juni sein Schützenfest. Ein Jahr ist es bald her, dass wir Königspaar wurden. Rückblickend können wir sagen, es war wundervoll und unvergessen. Ein Wort des Dankes möchten wir all denen aussprechen, die uns mit Rat und Tat zur Seite gestanden haben, besonders unseren Familien und Freunden.

Ein herzliches Dankeschön richten wir an den Vorstand des Schützenvereins und an unseren tollen Hofstaat.

In diesem Jahr haben wir die Ehre und das Vergnügen, Sie alle auf das herzlichste einzuladen. Dem neuen Königspaar wünschen wir genauso viel Spaß und Freude, wie wir erfahren durften.



Euer Königspaar

Tim Schöttler und Kristin Rohland

Wir wünschen viel Spaß beim Schützenfest!

VELTINS
Brautradition seit 1824

Tolle Reisewelten
BUS TEAM SAUERLAND
Starke Partner - starke Leistung.
Ihre Treue wird belohnt!
Vielfalt. Erleben. Genießen.
Elsässische Weinstraße
Unser Klassiker mit tollem Programm
3 Tg 14.-16.6./27.-29.9./25.-27.10.
2xÜF, 1x Abendessen in Wiistubb, 1x Mittagessen, zentrales Stadthotel in Straßburg, Stadtführung, Ausflug Colmar & Elsässische Weinstraße mit RL, ... ab 339 € p.P.
Kühlungsborn
Die grüne Stadt am Meer
8 Tg 19.-26.5./16.-23.6./14.-21.7.
7xHP im Morada Resort oder 7x ÜF im Strandhotel Nordischer Hof, Ausflug Fischland-Darß mit RL, Besuch Boltenhagen, Hafenrundfahrt Warnemünde, etc. ab 759 € p.P.
!!! Tagesfahrten !!!
z.B. Düsseldorf, Fahrt ins Blaue, Musical „Die Päpstin" in Fulda, Harz mit Goslar, Hameln, Kölner Lichter, Spargelessen, Papenburg & Meyer Werft, Rheinfahrt Schaufelraddampfer, Venlo Shopping, Steinhuder Meer, etc. ab 35 € p.P.
Inselhüpfen Kroatien
Fünf Inseln auf einen Streich
10 Tg 13.-22.5./17.-26.6./16.-25.9.
HP, 2x Zwischenübernachtung, 7x 3***Hotel Beli Kamik 1 auf Insel Krk, Ausflüge mit RL Inseln Krk, Rab, Cres, Losinj & Kosljun, Opatija, Plitvicer Seen, u.v.m. ab 829 € p.P.
Jetzt kostenlos anfordern: REISE-ERLEBNISSE 2013 und KUREN & FLUSSKREUZFAHRTEN 2013!
Henneke-Touristik: 02931 / 52540
Knipschild-Reisen: 0291 / 994040
Kersting-Reisen: 02973 / 97980
Tuss Bus: 02985 / 262
Hunau-Reisen: 02977 / 512
TAXI SERVICE zubuchbar
Für alle, die mehr wollen: www.busteamsauerland.de

Wer uns findet, findet uns gut.
Petra Müller
Beauty hair
Sonnenweg 41 · 59821 Arnsberg
Tel. 02931-6651

GLAS SCHLIMBACH
Glasermeisterbetrieb
● Rollladen
● Fenster
● Haustüren
● Garagentore
TEL. 1700
GLAS & BAUELEMENTE · REPARATURSERVICE
Ruhrstr. 46-50 · 59821 Arnsberg · Tel. 02931/1700

Surfst Du noch....


oder reist Du schon?
Ihr kompetenter Ansprechpartner „Rund um den Urlaub"!
TUI ReiseCenter
Stephan Hoppe, Steinweg, Arnsberg

2016 NRW- Tag in Arnsberg?

Rund 60 interessierte Bürger nahmen in der KulturSchmiede an einer zusätzlichen Informations- und Diskussionsveranstaltung der Stadtverwaltung teil. Bürgermeister Hajo Vogel und Stadtplaner Thomas Vielhaber referierten über Strategien der Stadt- und Stadtverwaltung. Bürgermeister Vogel machte deutlich, dass die Einwohnerzahl in Groß- Arnsberg in den nächsten Jahren stark schwinden wird, denn im Jahr 2009 hatten wir noch 75.000 und es werden bis zum Jahr 2030 nur noch etwa 65.300 Einwohner sein. Anwachsen wird die Zahl der älteren Mitbürger, hatten wir im Jahr 2009 noch 11.930, werden es 2030 etwa 13.910 sein. Bei uns in Alt-Arnsberg hat es in den letzten Jahren auch eine Demografische Veränderung ergeben, so ist die Einwohnerzahl von der Altstadt bis zum Eichholz stark gesunken. Als eine gute Entscheidung nannte der Bürgermeister die Fusionen der drei Arnsberger Krankenhäuser, die heute das „Klinikum Arnsberg" bilden. Die Häuser sind heute weit über die Grenzen Arnsbergs hinaus bekannt und genießen einen guten Ruf. Das „Klinikum Arnsberg" verfügt heute über 350 Mitarbeiter/innen und rund 6.500 Patienten im Jahr. Das Marienhospital bei uns in Alt-Arnsberg werde in nächster Zeit weiter durch eine Abteilung für Notfallmedizin und auch für Kardiologie und Neurochirurgie aufgewertet. Einen weiteren Wandel wird es in den nächsten Jahren auch in den Abonnements der Tageszeitungen geben, während heute schon viele Bürger die schriftlichen Nachrichten per Internet lesen, soll die Direktzustellung kontinuierlich zurück gehen. 2016 findet der NRW- Tag statt. „Hier werden wir uns, anlässlich der 200-Jahr Feier der Bezirksregierung, auf jeden fall bewerben, den Tag zu uns zu bekommen", so Vogel. Stadtplaner Thomas Vielhaber übernahm den 2. Teil des Abends, in dem er u.a. die letzten baulichen Verschönerungen , sowie das Blaue Haus, Ruhr Rationierung, Limpsturm, Krone-Musikschule, Kloster Wedinghausen und die Feuerwehr-History ansprach. „Wir haben noch viele andere ungenutzte Potentiale", so der arrangierte Stadtplaner. Auch die derzeitige innerstädtischen Lage von Alt-Arnsberg blieb nicht unangesprochen. Im Brückencenter sollen wieder ein Lebensmittel- und ein Drogeriemarkt ihren Einzug halten. Der Hauseigentümer, die Ziag AG, ist dagegen schon seit einiger Zeit damit beschäftigt, dort solvente Mieter zu bekommen – bisher leider ohne Erfolg. Ein Besucher meinte, man solle den gesamten Komplex abreißen und die darin befindlichen Geschäfte auf das gesamte Stadtgebiet von Alt-Arnsberg verteilen, denn leer stehende Geschäftslokale hätten wir genug. Ein anderer Besucher hat seine Immobilie am Brückenplatz verkauft, da er keinen weiteren Fortbestand mehr sah. Die Einwohner sehen heute mit Vorgaben aktiver Verschönerungsaktionen nicht nur allein ein Weiterkommen ihrer Stadt, hier würde vor allem ein gut sortiertes Versorgungsangebot fehlen und hier sind auch nicht zuletzt die Vermieter der Immobilien angesprochen, die Mieten flexibeler zu gestalten und auch den Bedürfnissen der Mieter entgegenkommen. Aber dies wird in unserer egoistischen und selbstsüchtigen Gesellschaft immer schwieriger. VOHA



Gespannt lauschten die Besucher den Berichten von Vogel und Vielhaber.

Gemeinschaft und Tradition prägen Kreisschützenfest in Alt-Arnsberg

Die Arnsberger Bürgerschützengesellschaft ist im nächsten Jahr Ausrichter des 21. Kreisschützenfestes, welches vom 19. bis 21. September in unserer schönen Stadt gefeiert wird. Den Anstoß für dieses Schützen-Event gab der frühere Hauptmann Georg Schelle, der sich beim Kreisschützenbund hierfür bewarb. Jetzt konnte Hauptmann Peter Erb in der Festhalle eine Abordnung des Vorstandes des Kreisschützenbundes und Mitglieder der einzelnen Kommissionen alle nebst Gattinnen begrüßen. Besonders begrüßte Peter Erb unseren Bürgermeister Hajo Vogel, der die Schirmherrschaft für dieses Großereignis übernimmt. Die Zusammenarbeit mit dem Kreisvorstand des Sauerländer Schützenbundes muss wie ein eingespieltes Team funktionieren. Für den Erfolg dieser Großveranstaltung sind jeweils der ausrichtende Verein und der Kreisschützenbund gleichermaßen verantwortlich. Über die bisherige Zusammenarbeit zeigte sich unser Hauptmann Peter Erb sehr zufrieden, so dass er sich absolut sicher fühlt, so dass die Bürgerschützen sagen können, Kreisvorstand und die Arnsberger Bürgerschützengesellschaft haben ein gutes Team gebildet. Anders als bei einem normalen Schützenfest wird das Kreisschützenfest nicht von Samstag bis Montag sondern von Freitag bis Sonntag gefeiert. Die ersten beiden Tage stehen ganz im Zeichen des Vogelschießens. Am Freitag wird der Jungschützenkönig ermittelt und am Samstag der neue Kreiskönig. An beiden Tagen werden aus dem ganzen Schützenkreis Arnsberg Delegationen aller Vereine erwartet und das sind 56 Gesellschaften, Vereine und Bruderschaften. Während der Platz vor der Festhalle für die ersten beiden Tage ausreicht, genügt dieser den Anforderungen des dritten Tages nicht. Der ehemalige Holzplatz der Feldmühle an der Hellefelder Straße soll die Lösung sein. Hier entsteht ein Großzelt mit ausreichend Parkmöglichkeiten für Personenwagen und Busse. Der große Festzug startet am Sonntag um 14 Uhr auf dem Schreppenberg, über den Alten Soestweg führt er dann durch die Stadt zur Hellefelder Straße. Auch der Deutsche Wandertag startete damals vom Schreppenberg aus. Der Festzug wird aus 56 Vereinen mit ca. 45 Musikgruppen und insgesamt mit ca. 6000 Menschen bestehen.

VOHA



Hauptmann Peter Erb unterzeichnete im Beisein der Delegationen und Bürgermeister Hajo Vogel den Vertrag für das 21. Kreisschützenfest.

Partyservice
Fleischerei
Mevenkamp
Tel. 0 29 31 / 2 32 48

waagen Hoffmann
www.waagen-hoffmann.de
Ruhrstraße 31 ☺ 59821 Arnsberg
Tel:02931-10142 ☺ Fax:02931-10342
☺ Waagen ☺ Schneidemaschinen
☺ Registrierkassen

RADIO BUCHARDT
Gutenbergplatz · Tel. 10731
Die rettende Nummer bei Service-Kummer
0 29 31 / 1 07 31

Die Fachmann-Seite

Abflussverstopfungen

Abflussdienst für Küche, Bad, WC und Kanäle.
Dichtigkeitsprüfung nach § 61a LWG NRW.
Thomas Müller
Oeventrop · Kirchstraße 23
T. 02937/455 · 01577/147 49 77

Autovermietung

Autovermietung GUNKEL
Arnsberg, Tel. 02931-960 660

Bausanierung · Fliesenleger

Wolfgang Kipar
Am Roa 9 · 59872 Meschede
Tel. 0160 - 93 71 76 92

Bauunternehmung

Eisenberg GmbH
Rumbeck, Am Jungfernborn 9
Tel. 0 29 31 / 37 78 · Fax 37 79
Mobil 0178-835 07 25

Bürotechnik

PC's, PC - Zubehör, Drucker ...
MODERNE BÜROTECHNIK MÖRCHEN & WAHLE GmbH
Klosterstraße 6, 59821 Arnsberg
Tel.: (02931) 4412 - Fax: 13183
EIGENE PC MEISTER-WERKSTATT

Dachdecker

Willy Hesse
Dammstraße 5, Tel. 5213-0

Thomas Schürmann
Im Schanzfeld 6 · 02937-81308

Dienstleistungen

Thomas Schroeder
Handwerksdienstleistungen
- Fliesen-, Platten-, Mosaikverlegung
- Brenn- und Kaminholzhandel
- Baumfällungen - Winterdienst
- Dienstleistungen rund um´s Haus

Tel. 0176 - 247 864 36
von-Eichendorffstr. 14, 59823 Arnsberg

Elektroinstallation

BIERBAUM
ELEKTRO-MONTAGEN
Planung und Beratung
Twiete 5a, 59821 Arnsberg
Tel. 02931/5271-0, Fax 5271-71

Jörg Schmidt
Tiergartenstraße 35 - Arnsberg
Telefon 02931-21466

Fahrräder

Zweirad Hülsmann
Oeventrop · Kirchstraße 56

Finanzen

Postbank-BHW
Rudolf Horstmann
Rumbecker Str. 4, 02931-526912

Fliesenleger

Stefan Schroeder
V.-Eichendorff-Str.14 Oeventrop
02937/1308 + 0175/2000503

Frisör

Salon Brigitta Boche
Für Sie & Ihn, Kirchstr. 15, Oev., Tel. 437

Fußböden

PARKETT SAPP
So werden Böden verlegt
HOLZ KORK ESTRICH TEPPICH ELASTIC
BODEN BÖDEN BÖDEN BÖDEN BÖDEN
Niedereimerfeld 33 59823 Arnsberg
Tel. 02932/96790 · Fax 967920
www.parkett-sapp.de

Haustüren

KAISER
Fenster & Rolladen
Mes.-Berge · 02903-1258

Innendekoration + Gardinen-Reinigung

Dirk J. Müller Inneneinrichtung
Clemens-Aug.-Str. 2, Tel. 12044
www.mueller-djm.de

Kunststoff-Fenster

GLASSCHLIMBACH
FENSTER · HAUSTÜREN
TORE · ROLLADEN
MARKISEN
59821 Arnsberg, Ruhrstraße 46-50
(02931) 17 00 Fax 3885

Brüggemann GmbH
0291/2712 - Meschede-Enste

Klempnerei-Installation

Bernd Liesenfeld
Hellefelder Str. 133, Arnsberg
Tel.02931/5202-0, Fax 5202-13

Bruno Bause
Burgweg 2, Tel. 02931/3748

Küchen- u. Wohnideen

JPape Küchen und Wohnideen
Inhaber Jochen Pape
Alter Markt 8
Tel. 02931-936131

Maler/Lackierer

Klaus HACHMANN Malermeister
- Energieberatung
- Wärme-Dämmsysteme
- Fassadenanstrich
- Gerüstbau
- Mod. Raumgestaltung

Oeventrop, Hohe Str. 21
Tel. 02937/2324 · Fax 2335
malerbetrieb-hachmann@web.de
www.malerbetrieb-hachmann.de

Markisen

Dirk J. Müller Inneneinrichtung
Clemens-Aug.-Str. 2, Tel. 12044
www.mueller-djm.de

Metallbau, Stahlbau, Schlosserei

Metallbau Feldmann
Telefon: 02937 - 6190
Mobil: 0178 - 6376190

Norbert Finke
Ruhrstr. 27a · Tel. 3006

Radio · Fernsehen

RADIO BUCHARDT
Gutenbergplatz · Tel. 10731

TV:Mommertz
Service u. Verkauf
Telefon 0 29 31 / 47 31

VERKAUF & REPARATUR
SIEMENS
sowie Geräte weiterer Hersteller
PiWiNSKi
HIFI · VIDEO · TV · GERÄTE
HAUSGERÄTE · ELEKTRO · SERVICE
TELEKOMMUNIKATION
Meisterbetrieb
Clem.-Aug.-Str. 55 02931/10277
Clem.-Aug.-Str. 80 02931/530336
59821 Arnsberg

Paßbilder/Bewerbungsfotos



Reisen buchen bei:

„Die Reiseprofis“
TUI-Reisecenter Stephan Hoppe
Steinweg 2, Arnsberg, 02931-2059

Schreinerei

Schreinerei Beleke
Inh. M. Geißler, Tel. 10515

Brüggemann GmbH
0291-2712 Meschede-Enste

Schreinerei Nurk
Zur Feldmühle 2 · Tel. 10548

Schreinerei PLÖGER
59823 Arnsberg
Niedereimerfeld 7, Tel. 6822

Schankanlagenservice

M. Rother
Propangas
Kohlensäure
Alles für die Schankanlage
Rebell 13 – Oeventrop – 02937/2323

Schanktechnik Hess
02931-896464 · 0173/8115167
www.schanktechnik-hess.de

Telefon/Computer

ALLES AUS EINER HAND
Prokcom MULTIMEDIA SHOP
Computer & Handy, neu & 2 nd Hand,
Festnetz und DSL Anschluss, u.v.m.
Festnetzflat telefonieren für 9,95 € ins Deutsche Festnetz
Kirchstrasse 27, Oeventrop
02937-827007 info@prokcom.de

Stuckgeschäft

Stuckgeschäft D. Rocholl
Außen- u. Innenputz - Altbausanierung und Vollwärmeschutz
Tel.: 0 29 37 / 10 18 · Fax 22 67

Wellness & Massage



Versicherungen

PROVINZIAL
Rolf Spindelndreher
Breiter Weg 11 - Freienohl
Tel.02903-1250, Fax 2632

Unsere Beilagenpreise sind supergünstig:

bis 20 g = 4,0 Cent
bis 30 g = 5,0 Cent
bis 40 g = 6,0 Cent

Sind Sie ein Fachmann?
dann sollten Sie hier preiswert und auffällig werben!
Info **02937-2480**

Interessantes aus Niedereimer

von Detlev Becker

Lee-Ann Bolle gelingt ein Double -

Spiel, Spaß und Spannung beim Kinderschützen- und Siedlerfest

Mit der Musik vom Tambourcorps Schreppenberg, unter der Leitung von Thomas Bause, ging es am Sonntagmorgen unter die Vogelstange im Deinscheid. Hier gelang der 9-jährigen Wannetalschülerin Lee-Ann Bolle ein Double beim diesjährigen Kinderschützen- und Siedlerfest in Niedereimer. Nach kurzem Wettstreit setzte sich Lee-Ann, deren Hobbys Schwimmen, Tanzen und Einradfahren sind, erneut gegen ihre vielen Mitbewerber durch. Zum Prinzregenten nahm sie sich abermals den gleichaltrigen Mitschüler, den Hobbyleichtathleten und Playmobilsammler, Luke Kleinehr.

In der Halle Friedrichshöhe erwartete die Kinder dann eine Mischung aus Spiel, Spaß und Spannung, die von den jungen Besuchern gerne angenommen wurde. Zudem konnten sich die Kinder wieder nach Herzenslust in der Hüpfburg austoben. Die Spiele beaufsichtigten der Hofstaat des amtierenden Königspaares Oliver und Monika Glaremin. Während die jungen Gäste mit Spielen unterhalten wurden, lauschten die Erwachsenen der Musik des Jugendorchesters Niedereimer, unter der Leitung von Thomas Schmitz. Verstärkt wurden die Musiker aus den eigenen Reihen des Musikvereins und der Blechbläserklasse der Wannetalschule.

Am frühen Nachmittag verfolgten dann die Kinder ganz still und andächtig die Ausführungen des Zauberers Ralf. Dieser verstand es wieder die kleinen und großen Gäste in seinen magischen Bann zu ziehen. Im Anschluss verwandelte er noch viele bunte Luftballons in lustige Tiere.

Zur Stärkung der Gäste boten die Schützenbrüder Getränke und Speisen vom Grill an. Die Siedler hingegen verwöhnten die Besucher mit köstlichem Kuchen aus der wahrlich reichlich bestückten Cafeteria. So blieb keiner der Gäste unversorgt und es war für jeden Geschmack etwas dabei, ob herzhaft oder deftig.

Auch die vom Verband Wohneigentum erneut üppig bestückte Verlosung war wieder ein besonderer Renner bei den Gästen. Es war wohl niemand da, der bei der Preisausgabe nicht gespannt die Losnummern verglich, wobei die Schützenkönigin Monika Glaremin als Glücksfee fungierte. Eine ganze Weile verging bis die drei Hauptpreise ausgeteilt wurden. Den 1. Preis einen Reisegutschein, gesponsert von den Firmen Cottin und Krass, im Wert von 150,- Euro gewann Leon Eigemeier, als 2. Preis erhielt Ülki Schneider eine Bosch Stichsäge, Jannis Glaremin gewann als 3. Preis einen Bosch Akkuschrauber.

Nach einem aufregenden Tag verließen die wohl glücklichen Besucher das Siedler- und Kinderschützfest auf der Friedrichshöhe. Das Kinderschützenfest gilt in Niedereimer gleichzeitig als Start in die jährliche Schützenfestsaison.

PROVINZIAL
Ralf Schilde e. K.
Marktstraße 37
59759 Arnsberg-Hüsten
Tel. 0 29 32 / 5 39 50
ralf.schilde@provinzial.de

Erstkommunionfeier gemeinsam mit den Jubilaren -

Stephanusgemeinde führt schöne Tradition fort

Zehn Mädchen und fünf Jungen aus der Sankt Stephanusgemeinde Niedereimer empfingen am vergangenen Sonntag die 1. Heilige Kommunion. Erstmals zelebrierte Pastor Dirk Salzmann den festlichen Gottesdienst gemeinsam mit der Gemeindereferentin Schwester Ephrem in der Sankt Stephanuskirche. Im Anschluss bedankte sich Pastor Salzmann bei allen, die zur feierlichen Gestaltung der Erstkommunionfeier beigetragen hätten. Einen besonderen Dank sprach er dem Organisten Rüdiger Alkert und dem „Jungen Kirchenchor Hl. Kreuz“ aus.

Mit den diesjährigen Kommunionkindern feierten zudem 14 Erwachsene das Jubiläum ihrer Erstkommunion. Ihre eigene Erstkommunionfeier lag bereits 25, 50, 60 oder sogar 70 Jahre zurück. Die Jubilare nutzten anschließend den Tag noch zu einer kleinen Wiedersehenfeier. Das die Jubilare an der Kommunionfeier teilnehmen, hat eine schöne und schon lange Tradition in der Stephanusgemeinde.



Die Kommunionkinder mit Pastor Salzmann und Schwester Ephrem



Die Kommunionjubilare



Das neue/alte Kinderkönigspaar v.l. Hauptmann Ralf Schilde, Königin Monika Glaremin, Prinzregent Luke Kleinehr, König Oliver Glaremin, Kinderkönigin Lee-Ann Bolle, Adjutant Ralf Ernst



Tombolagewinner v.l. Jannis Glaremin, Ülki Schneider, Leon Eigemeier, Vorsitzender Verband Wohneigentum Thorsten Gillner

Gestern - Heute - Morgen

Informationen aus dem Entendorf

Liebe Leserinnen u. Leser!
Endlich ist er da, der Mai. Weich und sanft schon das Wort, der erste Monat ohne ein "hartes R". Ich wünsche uns, einen sonnigen Monat. Denn seit November letzten Jahres hat die Sonne uns ja nicht verwöhnt. Und schöne Feiertage mit langen Wochenenden besonders den Berufstätigen und Schülern...

Was ist los im Dorf???

Für Kurzentschlossene nochmals die Erinnerung an die "Vatertagsgaudi" des TuS am und im Sportheim, ab 11.00 Uhr. Die Jungschützen feiern ihr 20-jähriges Bestehen am Freitag, den 24.Mai. Jubiläumskonfirmation der evang. Kirche am Sonntag, den 26. Mai.Vater-Kind-Zeltlager der Kolpingsfamilie in Rüthen, vom 30.5. - 2.6.

Kapellenfest am 26.5.

Der Vorstand des Fördervereins der Rodentelgenkapelle lädt alle Bruchhausener Bürger und die Bevölkerung aus den Nachbarorten ein, um ein großes, interessantes Kapellenfest zu feiern. Da viele Attraktionen draußen stattfinden, hofft man natürlich auf gutes Wetter. Ab 14.00 Uhr präsentieren sich der kath. Kindergarten, die Rodentelgenschule und der Gospel-Chor der Hl. Geist Gemeinde Hüsten. Es gibt Kaffee u. Kuchen in der Pausenhalle der Schule, einen Trödelmarkt, Spiele f. Kinder, Getränke und einen Imbiß. Beonders gespannt darf man auf alte Filmschätzchen aus Bruchhausen u. Arnsberg sein (u.a. von Schützenfesten, Schnadegängen, Karnevalsveranstaltungen und anderen Ereignissen aus aus dem Dorf sein. Das nächste Cafe - Kolping ist wieder "on tour". Am 2. 6. geht es ab 13.00 Uhr ab Kirche bei einer Rundfahrt durch die neue Großpfarrei mit Kaffeetrinken, von Ost nach West, unter dem Motto:" Von Kirchturm zu Kirchturm". Organisator ,Führung und Erklärungen von und mit Edwin Müller. Anmeldungen bei H. Kunze, Tel.36386. Ein neues Theaterstück über die Wallfahrt von Rodentelgen unter dem Titel "Theater im Theater" wird am 6. und 7. Juli in der Kapelle aufgeführt.

Kein Sommerfest beim Musikverein

Seit vielen Jahren erfreut der Musikverein uns Bruchhausener mit seinem Sommerfest am Fronleichnamstag vor und in der Schützenhalle. Beliebte volkstümliche Lieder, Märsche und Schlager, Unterhaltung, Kaffee u. Kuchen, sowie Grillspezialitäten standen immer auf dem Programm. Dieses Jahr fällt der schöne musikalische Nachmittag aus. Der Zuspruch der Bevölkerung sei letztes Jahr zu gering gewesen. Der Arbeitsaufwand habe sich nicht gelohnt. Für viele ältere Bürger des Dorfes, aber nicht nur für diese Menschengruppe, war es ein "Muß", das Sommerfest zu besuchen. Natürlich soll sich eine Veranstaltung rechnen. Die Kasse darf kein MINUS ausweisen. Aber das ist sicherlich auch nicht der Fall gewesen. Der Musikverein tritt, wie hier schon öfters erwähnt, im Laufe eines Jahres "unzählige Male" für uns Bürger ehrenamtlich auf. Das sei nochmals ausdrücklich lobend erwähnt und betont. Aber das Sommerfest, bei dem bei gutem Wetter auch schon über 250 Gäste waren, zu streichen, heißt, vielen Blasmusikfreunden, die ja auch Mitglieder u. Freunde des Bruchhausener Musikvereins sind, ein High-Light zu nehmen, schade. Es kann m.E. nicht nur an der Anzahl der Besucher liegen, dass dieses Musikfest ausfällt. Vielleicht kann man hierüber fürs nächste Jahr noch einmal nachdenken.
Was die Besucherzahlen angeht, so waren auch beim Wunschkonzert Lücken an den Tischen, mehr als in den letzten Jahren. Es war alles bestens organisiert, auch die Musikstücke waren hervorragend einstudiert, aber es war für viele zu wenig Volkstümliches, Bekanntes, und zuviel Klassik und Moderne dabei. Schon beim Auswählen der Musik, wusste man nicht, wo man das Kreuzchen machen sollte, weil eben für viele Musikfreunde unbekannte Titel angegeben wurden.!!! Sonst nur Lob für diese Veranstaltung, ob Dekoration, schmackhafter Imbiß und wie schon erwähnt, Vortrag der Musikstücke, und unterhaltsam und informativ die Moderation von Dominik Strocka. Aber, den hatten wir doch beim Karneval schon. Er ist eben vielseitig, was Musik, Temperament und Spontaniität und Frohsinn angeht.

8. Juni: Frühlingsfahrt der SPD

Endlich "steht" sie, die diesjährige SPD-Frühlinsfahrt. Ja, es ist nicht so einfach, eine Fahrt zu organisieren, die möglichst vielen Leuten verschiedener Jahrgänge Spaß und Freude bereiten soll. Man muß z.B. an den Preis denken. In Lippstadt wollte ein Cafe 13,50 Euro fürs Kaffeetrinken haben!!! Die geplante Kanufahrt auf der Lippe, und die Fahrt durchs Lipperland haben wir aus verschiedenen Gründen gestrichen. Es hätten wahrscheinlich nur sehr Wenige von der "über 90-minütigen Paddeltour (Preis p. P. 15 EURO) Gebrauch gemacht. Das Rahmenprogramm ist wichtig. Nicht zu lange Fußwege für ältere u. gehbehinderte Menschen, Eventualitäten, wie schlechtes Wetter, müssen einkalkuliert werden. Alles muß in den Zeitraum zwischen 13.00 Und ca. 21.00 Uhr passen. Um nur einige Punkte zu nennen. Aber jetzt "steht" sie, die SPD-Halbtagesfahrt. Auf nach Winterberg ins Hochsauerland heißt das Motto. Hier gibt es, je nach Wetterlage, verschiedene Sehenswürdigkeiten, (Bobbahn, Sprungschanze, neueingefasste Ruhrquelle, Panoramabrücke), die wir evtl. kurz anfahren. Gemeinsames Kaffeetrinken in einem gemütlichen Winterberger Cafe, wahrscheinlich in den KURPARK-STUBEN am Ortseingang Nähe Bahnhof. Weiterfahrt über Siedlinghausen, Bödefeld, Wenholthausen nach Berge. Hier bei meinem Sportsfreund Uli Nieswand (früher Fußballspieler bei Remblinghausen) in der restaurierten Mühle, kleine Führung, GROSSER GRILLABEND (Schweinesteaks, Bratwürstchen, Bratkartoffeln, drei verschieden Salate, selbstgebackenes Steinofenbrot mit Schmalz), Pils vom Faß, zu sehr günstigen Preisen. Und eine Überraschung - mehr möchte ich nicht sagen. Das frischgebackene Brot mit eigenem Mühlenmehl, kann auch erworben werden. Wir werden hier in der Berger Mühle etwa 3-4 Stunden verweilen. Grillplatz, Biergarten, Bar, gemütliches, rustikales Cafe, Kinderspielplatz mit Fußballtoren. Alles ist vorhanden. Anmeldungen nehmen Kuno Strocka u. H.-W. Hoffmann ab sofort entgegen. Offizielle Einladungen erfolgen Anfang Mai. Und wenn dann das Wetter noch mitspielt, können wir singen, "Sauerland, du schönes Land"...
Das SPD-Sommerfest mit großer Tombola ist am Samstag den 6. Juli auf Körner's Hof. Ein Dank an die SPD-ler Ewald Hille, Michael Kiefer, Tim Breuner und Kuno Strocka, die kürzlich die Sitzgruppe unterhalb des Friedhofs gesäubert und instandgesetzt haben.

Infos vom TuS 02

Die Abstiegsgefahr müsste eigentlich gebannt sein. Nach Weihnachten wurden bis Red.-Schluß am 3.5. von 10 Spielen 5 gewonnen, 2 endeten Unentschieden, darunter das taktisch sehr gute Spiel gegen Spitzenreiter L'holthausen mit 0 : 0,
und nur 3 Partien gingen verloren. Zum Vergleich: Bis Weihnachten wurden von 14 Spielen nur 2 gewonnen. Daher zur Winterpause der Abstiegsplatz. Jetzt steht das Team im Mittelfeld. Vielleicht kann man noch ein zwei Plätze gut machen. Übrigens, alle 5 Siege wurden ohne Gegentreffer gewonnen. Eine Verstärkung ist zweifellos Rainer Müller, früher Landesliga SC Neheim. Weiterhin viel Erfolg wünscht der Schreiber dieser Zeilen. Herzlichen Dank sagen die Fußballer allen, die bei der Schrottsammlung mitgewirkt haben, und den Menschen, die ihre "alten Sachen" für den guten Zweck (Bau des Kunstrasenplatzes) zur Verfügung gestellt haben.

Schützen: Stiftungsfest

Es war gemütlich und fröhlich wie immer. Das Stiftungsfest der Schützenbruderschaft. Von stimmungsvollen Klängen des Musikvereins Bruchhausen umrahmt. Aber es wurde auch, wie immer, nur unzureichend von den 800 Schützenbrüdern und Schwestern angenommen. Ich will mich nicht auf eine Zahl der Gäste festlegen. Aber nimmt man einmal den Vorstand, die Jungschützen, Ehrengäste und andere Offizielle heraus, dann hätte man auch im Speisesaal sitzen können, anstatt in der Halle. Eigentlich schade, dass das Fest so wenig Resonanz findet. Geehrt wurden mit der Silbernadel für 25-jährige Mitgliedschaft Thomas Hafner, Andreas Jochheim, Wilfried Kneer, Michael Kurth, Rolf Lotze, Kai Migdoll, Frank Pribel, Dirk ringele, Marcus Schäfer und Elmar Voss. "Vize-Hauptmann" Dieter Molitor bekam den "Orden für besondere Verdienste". Nach dem offiziellen Teil eröffnete dann das amtierende Königspaar Lutz u. Nicole Hecking mit dem Königstanz den gemütlichen Teil des Abends. Auf der Tanzfläche sah man auch Schützenhauptmann Meinolf Reuther mit der Schützenkönigin von 1939 Frau Martha Detemple (geb. Mosters).
Übrigens, gehen und fahren Sie, liebe Bruchhausener mit "offenen Augen" durchs Dorf? Ich hoffe doch. Ist Ihnen dann bei "Bösterlings" Ententeich in den letzten Wochen etwas aufgefallen? Wenn nicht, dann sind Sie nicht mit "offenen Augen" spazieren gegangen. Wo sind sie geblieben, die vielen Enten??? Seit Anfang April sind mindestens 70, 80 oder noch mehr Wildenten verschwunden. Nur die eigenen, zum "Ententeich" gehörenden, sind noch da, und das sind etwa 30 - 40 Gänse und Enten. Natürlich, ist doch klar, ihre Jungen in den Nestern in und um Bruchhausen herum, in den Wäldern und Sträuchern, müssen sie ausbrüten und "groß ziehen". Über 100 Stück Federvieh kann man normalerweise zählen. Zwei Drittel sind z.Zt. weg. Zur Freude der Familie Walter. Denn auch die Wildenten werden zwangsläufig von Walters mitgefüttert. Aber in den nächsten Tagen werden sie wieder auftauchen. Denn am Teich und Umgebung leben sie wie im Schlaraffenland. Doch anzusehen sind Josefs schöne bunten, prächtigen Erpel viel besser als die grauen "Fremdlinge". Und wenn bald der Teich wieder voller Vögel ist, dann klatschen Sie mal in die Hände. Die dann wegfliegen, das sind die "Eindringlinge"!!!
Eine schöne Zeit bis zur nächsten Ausgabe am 6. Juni.
Mit freundlichen Grüßen
Heinz - Werner Hoffmann
Krellstr. 11

Das Neueste aus Uentrop

Ein "Dankeschön" dem Goldpaar Josef und Wanda Schulte

Wenn auch mancher Wert verfällt,
Gold bleibt kostbar auf der Welt.
50 Ehejahre habt zusammen ihr verbracht,
in guten und in schweren Zeiten gehofft, geweint, gelacht.
Die Uentroper danken euch an dieser Stelle,
für euren Einsatz in der Sankt Josefs Kapelle.
Für euch sind Kreuzweg, Totengebet, Rosenkranz-
und Maiandachten nicht veraltet,
ihr habt sie vorbereitet und gestaltet.
Was ihr beide nun vollendet, liebes Jubelpaar,
hat der Herrgott euch gespendet als sein Treue-Honorar.
Danken wir dem gütigen Erhalter, für euer Leben und das Alter.
Glück, Gesundheit und viel Freud am Leben
möge er euch auch in der Zukunft geben.
Und hier der Wunsch der Jungen und der Alten:
"Bleibt der Kapelle lange noch erhalten." K.R.



Das Fest der "Goldenen Hochzeit" feierten die Eheleute Josef und Wanda Schulte geb. Gornik (Bild). Den feierlichen Dankgottesdienst zelebrierte Propst Hubertus Böttcher in der Uentroper Sankt Josefs Kapelle. In die lange Reihe der Gratulanten reiht sich auch die Arnsberger Post mit herzlichen Glückwünschen ein.



Nach dem Dankgottesdienst überreichte Propst Hubertus Böttcher dem Goldjubelpaar Josef und Wanda Schulte ein persönliches Glückwunschschreiben vom Hochwürdigen Erzbischof Franz-Josef Becker.

Heute gebracht - morgen gemacht
OEVENTROP
- EFEUWEG 8 -
Telefon 0160 99 64 53 77
Mo.-Fr. 15.00-18.00 Uhr
Sa. 8.30 - 12.30 Uhr
SCHUH 4INN fußgerecht
Schuhreparatur · Schnelldienst

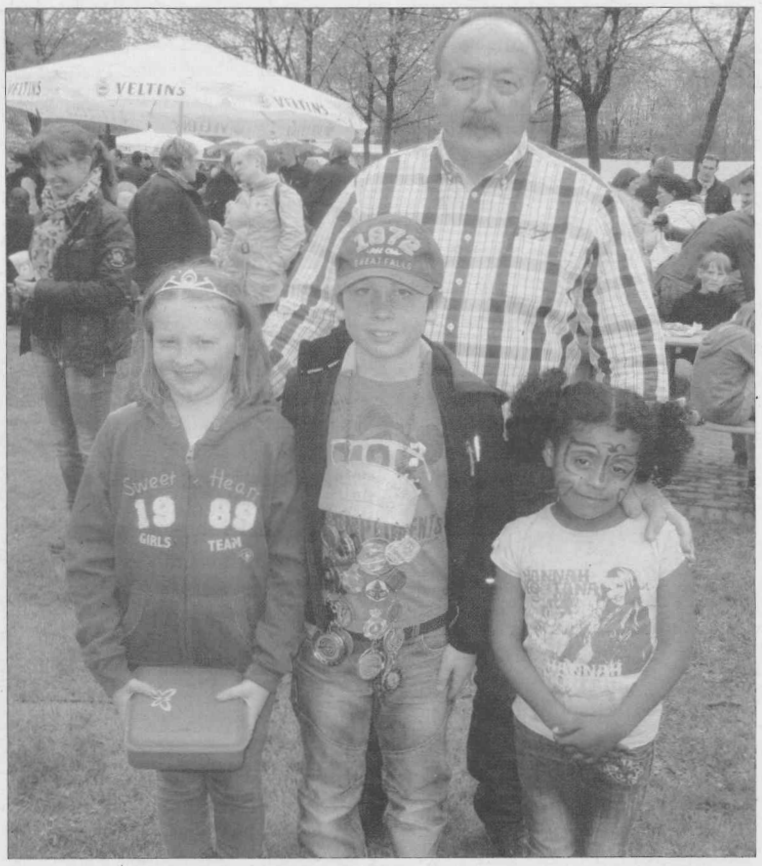

Schützenhauptmann Manfred Hochstein stellte sich nach der Proklamation zusammen mit den neuen Kinderregenten zum Erinnerungsfoto. Von links: Kinderkönigin Anna Roth (8 J. Arnsberg), Kinderkönig Daniel Regelsberger (9 J. Arnsberg) und Kindergeckin Rositha Da Silva Ferreira (7 J. Uentrop).

Bilder vom Kinderschützenfest



Sehr interessiert verfolgte der Schützennachwuchs beim Kinderschützenfest das spannende Vogelabwerfen.



Alle anwesenden Kinder wurden an der großen Kaffeetafel mit leckerem Kuchen und Getränken verwöhnt.



Die "Waffel am Stiel" war bei den Kindern der große Renner. Auch Schützenkönig Jörg Giesler (rechts) bekam Appetit.

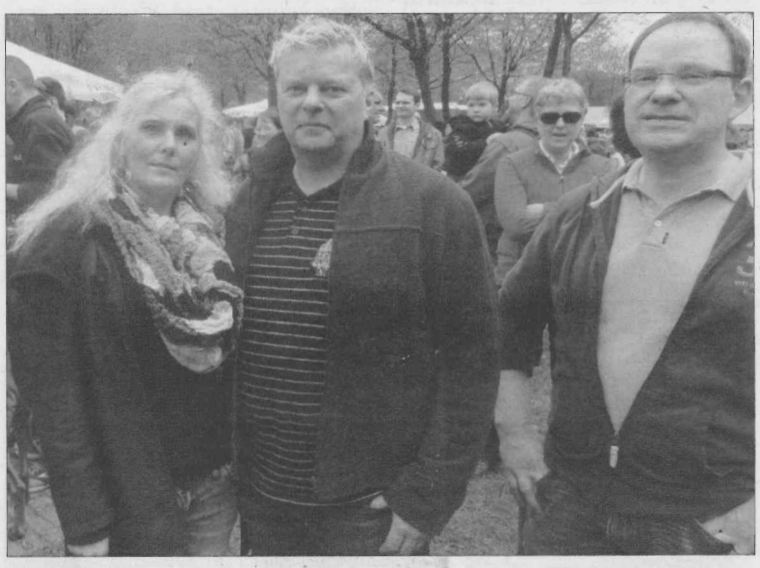

Das amtierende Königspaar, Jörg Giesler und Angelika Schemme und Schützengeck Detlev Strätgen feierten zusammen mit allen Kindern aus nah und fern auf der Tunnelplatte.

OEVENTROPER
EINZELHANDEL
Nr. 6-2013

Oeventroper KURIER

Glösinger weihen ihre neue Festwiese ein!

Mit einem 2-tägigen Fest am 11. + 12. Mai feiert Glösingen erstmalig auf eigener Immobilie

Nach nur dreijähriger Planungs- und Bauphase wird am Samstag/Sonntag, dem 11./12. Mai das neue Glösinger Schmuckstück im Siepen, die Schützenwiese mit Hütte mit einem zünftigen „Wiesenfest" feierlich ihrer Bestimmung übergeben!

Um 16 Uhr erfolgt Samstagdie Einweihung des schmucken Kleinods durch Pastor Ernst Thomas. Im Anschluß daran sind weitere Programmpunkte geplant, u.a. der große Fassanstich sowie die obligatorischen Festreden. Da über die Länge der einzelnen Punkte keine genauen Zeitangaben vorliegen ist es ratsam, pünktlich zu erscheinen, damit man auch immer auf Ballhöhe bleibt.

Der Musikverein Oeventrop wird anschließend die große Feier musikalisch begleiten, zu welcher der ganze Ort herzlich eingeladen ist. Zum Frühschoppen, am Sonntagmorgen, wird das Freiw. Tambourkorps aufspielen.

Ja, wer hätte das vor rund 3 Jahren gedacht, dass die Glösinger Schützenbrüder in einem Kraftakt sondergleichen dieses Mammutprojekt, dass über sieben bis acht Jahre laufen sollte, so aus dem Boden gestampft hätten.

Im Mai 2010 stand u.a. im Oeventroper KURIER:

Als Kassierer Norman von der Hövel den Finanzierungsplan vorlegte, holte doch so mancher Schützenbruder erst einmal tief Luft, denn die vorgelegten Zahlen summierten sich am Ende auf stolze 45.000 Euro.

Vieles von dem, was in dieser Bauzeit positiv eingetreten ist, konnte man in der damaligen entscheidenden Kompanieversammlung, zu der 80 Schützenbrüder erschienen waren, nicht voraus sehen.

Da war z.B. der glückliche Umstand, dass der Siepenbach nach der großen Hochwasserkatastrophe endlich neu ausgebaut werden musste. Hierzu rückte die Tiefbaufirma Altbrodt aus Wenholthausen an, die für die Lage-



Die neue Festwiese mit Wanderpilz und Hütte!

Planung aus einer Hand
walenta gmbh
architekten + generalplaner
clemens-august-str. 63 59821 arnsberg
fon: 02931 93906- 0 info@walenta.de
fax: 02931.93906-22 www.walenta.de

Zum neuen Kompanieplatz wünschen wir alles Gute!



TreeEnergy
mit uns in die Zukunft

Winterdienst
Rindenmulch
Trockenkammer
Waagenterminal
Baummanagement
Vermietung Bagger
Logistik Containerdienst
Energieholz-Hackschnitzel







Inhaber Christoph Kraas
Gewerbegebiet Im Neyl
Tel. 02937/339 · Fax 02937/828883 · Mobil: 0171/3733935
59823 Arnsberg-Oeventrop

www.TreeEnergy.de

Ich wünsche Euch Glösingern
viel Freude an Eurer neuen Festwiese - Euer CK

rung von Baumaterialien und zum Abstellen von Maschinen ein Gelände suchte. Die Kompanie stellte das neu erworbene Grundstück, dessen Kauf von der Bruderschaft in der Versammlung vom 7.11.2010 bereits beschlossen worden war, zur Verfügung. Da bekanntlich eine Hand die andere wäscht, zeigte sich die Firma Altbrodt erkenntlich und zog für die Glösinger so manchen Graben mit, so manche Strom- und Wasserleitung wurde auch noch gleich mit verlegt, die eigentlich erst in 2 oder 3 Jahren gezogen werden sollte. Auch eine neue Betonbrücke über den 6-8 Meter breiten geplanten Bachlauf wurde von der Kompanie und der Baufirma gemeinsam errichtet; besser konnten die vorhandenen Ressourcen einfach nicht ausgenutzt werden.

Bevor es aber zu diesen besonderen Aktivitäten kam, mussten etliche Probleme aus dem Weg geräumt werden. Pläne mussten erstellt werden, Genehmigungen beantragt werden; immer wieder musste Rücksprache mit Behörden gehalten werden. Zum Glück hatte die Schützenkompanie Glösingen da in der Person von Johannes Schürmann einen exzellenten Vertreter, der auch im Vorfeld die Verhandlungen mit der Firma Altbrodt geführt hatte.

Architekt Gerd Klemm vom Büro Walenta hatte schon längst mit den ersten Plänen begonnen und als dann der Winter 2010/2011 ausgesprochen früh begann, die Firma Altbrodt die Baustelle im Siepen im Herbst nicht fertig stellen konnte und im Frühjahr die Arbeit dort fortsetzen musste, da hatten die Glösinger in der Generalversammlung 2011 bereits zuvor beschlossen, dass es zügig weiter gehen sollte, so lange Altbrodt noch vor Ort sei.

Inzwischen liefen auch schon Spendenmaßnahmen wie Parzellenverkauf; es wurde für die Dauer von 5 Jahren eine Beitragserhöhung von 3 Euro beschlossen; die beitragsfreien Rentner wurden per Brief „angepumpt"; ein kleines Spendenhäuschen wurde angefertigt, dass bei allen Kompanieveranstaltungen „rum



Mit dem mobilen Sägewerk beim „Almbauer" Markus Weber wurden Balken und Bretter für die neue Hütte frisch aus dem Stamm gesägt.



Der Bauausschuß: Michael Knappstein, Norman von der Hövel, Marc Vollmer, Gerd Klemm, Johannes Schürmann, Martin Stuhldreher, Hermann Reiter und Gerhard Weber.

AUTOHAUS STEINKE

Am Bahnhof 6
59823 Arnsberg
Tel: 02937/6496
auto-steinke@t-online.de

- Neu- & Gebrauchtwagen aller Marken
- Leasing & Finanzierung
- Inspektionen aller Fabrikate
- Unfallreperaturen aller Marken
- Lackierungen
- Dekra-Prüfstützpunkt

Ford www.auto-steinke.eu DAIHATSU

Teppichboden • Teppiche • CV-Beläge
Linoleum • Malerbedarf • Gardinen
Korkparkett · Fertigparkett • Massivparkett
Laminat • Tapeten • Sonnenschutz

Wir gratulieren den Glösinger Schützen zu Ihrer neuen Festwiese im Herzen von Glösingen!

Jahnstraße 54 · 59872 Meschede
Tel.: 0291-36 97 · Fax: 0291-5 11 79

Teppichland@t-online.de
www.teppichland-meschede.de

Teppichland Meschede



Eine ganz tolle Idee hatte der bekannte Holzschnitzer Hermann Reiter, der den Fuß des Wanderpilzes mit dem Oeventroper Wappen und den alten Bezeichnungen unserer 3 Ortsteile schmückte: Zusammen - was zusammen gehört - alle sollen sich hier wohl fühlen!

geht" um Scheine und Münzen für das Großprojekt ein zu sammeln.
Es gab aber weitere glückliche Umstände, die das Projekt unaufhaltsam vorantrieben.
Da war z.B. Almbauer Markus Weber bereit, für einen längeren Zeitraum das günstig erworbene Bauholz bei sich zu lagern; ein mobiles Sägerwerk wurde auf der Alm installiert; in einer Scheune eine Schlosserei gleich mit dazu. Weiter stellten Schützenbrüder wie Gerhard Weber und das Glösinger Urgestein Peter „Pax" Bräutigam (der als einziger Schützenbruder der gesamten Kompanie aktiv bei dem ersten Schützenplatz vor 44 Jahren und auch bei dem zweiten kräftig mit ins Rad packte) ihr gesamtes Know How zur Verfügung um das Projekt nach vorne zu bringen.
Der seinerzeit gegründete Bauausschuss mit seinen Mitgliedern Marc Vollmer, Gerd Klemm, Norman von der Hövel, Johannes Schürmann, Martin Stuhldreher, Hermann Reiter, Gerhard Weber, Frank Göckeler und Oliver Beckmann traf sich regelmäßig, um unter der Regie von Kompanieführer Michael Knappstein die nächsten Bauschritte sorgfältig zu planen.
Einen ganz großen Anteil am schnellen Fortschritt des Hüttenbaus haben auch Schreinermeister Paul Löser und Sohn Markus sowie Theo Köster, die als Fachleute, unterstützt durch ihre „Hiwis" mächtig Gas gaben und man täglich den Baufortschritt im Siepen bestaunen konnte. Hermann Reiter hat der Hütte ein riesiges Namensschild geschnitzt und so ganz nebenbei auch noch den neuen Wanderpilz mit den Namenszügen der drei Oeventroper Ortsteile in ihrer alten Schreibweise veredelt. Unter dem Motto „Was zusammen gehört" werden alle Oeventroper Schützenbrüder, Wanderer und wer auch immer aufgefordert, hier zu Rasten und zu Verweilen!
So etwas nennt man Integrationsarbeit; diese ist Hermann Reiter ausgezeichnet gelungen, man kann ihn zu dieser Idee, die in der Bevölkerung großen Anklang finden wird, nur beglückwünschen!
Viele Schützenbrüder haben immer wieder mal eine Schüppe in die Hand genommen, eine Spitzhacke in den Boden gerammt, Pinsel gequält, Hämmer geschwungen, Bäume, Sträucher und Hecken gepflanzt – eben alle Tätigkeiten ausgeführt, die am Bau nun mal so anfallen. Sie alle im Einzelnen zu erwähnen würde hier den Rahmen sprengen.
Pünktlich zur Einweihung wurde vom Vorstand der Schützenkompanie Glösingen auch eine Festschrift erstellt. Diese Festschrift passt zum Gesamtwerk, wie schon vor vielen Jahren, bei der Anschaffung der Schützenstandarte.
Die Schützenkompanie Glösingen kann stolz sein auf das, was im Siepen geschaffen wurde – das immer wieder von Bürgermeister Vogel geforderte „Bürgerschaftliche Engagement" wurde hier tatkräftig umgesetzt. Der Dank gilt all denen, die an der Umsetzung dieses Großprojektes mitgewirkt haben, den Tatkräftigen wie auch den Spendern!
In diesem Sinne wünsche ich den Glösingern das allerbeste Wetter für diese große Einweihungsfeier und dem neuen Glösinger Kleinod eine stets feierfreudige, gesellige und harmonische Zukunft und den Glösinger Schützenbrüdern viel Freude an „ihrem neuen Zuhause"! *Franz-Josef Molitor*



Das Grundgerüst der Hütte wird aufgestellt.

RAUMGESTALTUNG
KLAUS HACHMANN MALERMEISTER
Bringen Sie Farbe in Ihr Haus!
Gemütlichkeit für die eigenen vier Wände. Fragen Sie uns!
• Gebäudeenergieberater (HWK)
• Vermietung einer Hubarbeitsbühne
Klaus Hachmann GmbH
Hohe Straße 21 · 59823 Arnsberg-Oeventrop · Tel. 0 29 37/ 23 24
Mobil 0171 3729054 · www.malerbetrieb-hachmann.de

Getränke - sind unser Bier !
Otto Hartung
Getränke-Fachgroßhandel
Der Getränkelieferant dieses Festes
wünscht allen Besuchern viel Vergnügen!
Der Getränke-Profi
59823 Arnsberg-Oeventrop
Kirchstraße 4 · Tel: 02937/82 99 55

Wortmann
Ihre Schreiner
GmbH & Co. KG
Mitinhaber
Thorsten Stein
Möbel · Küchen · Treppen · Türen
Parkett · Bauschreinerei · Holz- u. Kunststoff-Fenster
Schreinerei Wortmann, Endorfer Str. 7, 59846 Sundern
Telefon 0 29 33 - 58 04 · Fax 0 29 33 - 58 02
· www.schreinerei-wortmann.de

Jahrgangstreffen der 80-Jährigen im Landgasthof Hoffman

Im Jahre 1933 wurden 45 Mädchen und 28 Jungen des Jahrgangs 32/33 in der Oeventroper Volksschule eingeschult. 1963 trafen sich die damals 30-Jährigen zum aller ersten Jahrgangstreffen.
Es war verabredet worden, sich nun alle 5 Jahre wieder zu treffen; doch leider dauerte es ganze 9 Jahre, bis ein neues Treffen zu Stande kam. Danach wurde aber der 5-jährige Zyklus eingehalten und so trafen man sich in den bekannten Lokalitäten Waldgasthaus Schürmann auf dem Lattenberg, im Waldhotel Föckinghausen, im Gasthof Hoffmann in Rumbeck, in der Grillhütte des SGV Altenhellefeld, im Gasthof Dicke, Zum Strolch in Freienohl, im Menetekel und im Gasthof Lukai.
Man besuchte bei diesen Treffen u.a. das „Gastliche Dorf" bei Bad Driburg; eine Glasbläserei oder die Arnsberger Altstadt, wo man gerne bei Mengen „Nokko" einkehrte.
Besonders schön war auch die Schifffahrt auf der Möhnetalsperre mit gemeinsamem Kaffetrinken.
Ein Treffen ist allen noch ganz besonders gut in Erinnerung, das war der Besuch der „Oase" (ehemaliges Oev. Schwimmbad), wo Johannes Vielhaber eine vorzügliche Führung präsentierte.
Bis zum 50-Jährigen im Jahre 1983 waren von den 45 Mädchen 5 und von den 28 Jungen 3 verstorben. Heute leben noch 24 Mädchen und 14 Jungen, das ist noch gut die Hälfte, da kann man nur sagen: „Herzlichen Glückwunsch!"
Im Jahre 2000 hat man dann bei einem Besuch im Garten von Gunhild ? beschlossen, sich einmal im Jahr ganz zwanglos zu treffen; insgesamt ist man nun schon zum 5. Mal im beliebten Landgasthof Hoffmann zu Gast.
Ein besonderes Highlight ist immer das neue Lied, das Schulkamerad Helmut Hesse für die Klassengemeinschaft getextet hat. Darin beschreibt er Erlebnisse aus der Schulzeit und der Zeit danach; auch für das heutige Treffen hat Helmut wieder zur Feder gegriffen.
Nachdem ich das Foto gemacht hatte sagte Reinhold Schmidt: „Vergiß nicht zu schreiben, dass sich der ganze Jahrgang ganz herzlich bei der Schulkameradin Ingrid Bunte bedankt, die sich nun seit Jahrzehnten sehr um das Zustandekommen unseres Jahrgangstreffens bemüht und sich immer wieder was Neues einfallen lässt!"

Franz-Josef Molitor



Krankheitsbedingt mußten leider einige Schulkameradinnen und -kameraden absagen. Es ist aber erstaunlich, dass noch gut die Hälfte des Jahrgangs die 80 Jahre erreicht hat!

Frühjahrsmarkt der "Kreativen Unternehmen Oeventrop" auf Anhieb erfolgreich

Sehr zufrieden waren die Veranstalter des zweiten Oeventroper Frühjahrsmarkt, der am 27.(28. April erstmalig in der Halle des LSC Oeventroper stattfand. Dieser Erfolg ermunterte die Aussteller zu der Aussage, dass es in Kürze einen weiteren Markt geben werde!
Vor allem am Sonntag waren zahlreiche Besucher zur Ausstellung erschienen.

Vertreten waren dort:

Sandra Pietz
mit Filzprodukten und Accessoires von "short'n'pietz"

Diana Peters
Blumen Löwe mit Frühlingspflanzen und Dekorationsartikeln

Regina Koßmann
Konfitüren, Gelees und Liköre

Angelika Lehne
gefädelter Schmuck

Claudia Winkeler
Maschinenstickerei, Körnerkissen und Dekorationsartikel

Christina Heindrichs
Pierre Lang Schmuckberaterin

Gisela Korte
selbständige JEMAKO Vertriebspartnerin

Birgit Kraas
Taschen, Assessoires und Outlet mit Dänischer Mode

Pia Schulte
heartflower - Der Stoffladen
selbstgenähten Accesoires
Häkelmützen
myboshi Produkten (Wolle, Häkelguides, Häkelnadeln)

Carmen Siepe
Fenster- und Raumdesignerin

Alle Bilder finden Sie hier:
http://www.oeventrop.de/index.php?view=category&catid=118&option=com_joomgallery&Itemid=113



Kompetente Beratung am Stand von Pia Schulte

110 Jahre „Musikverein 1903 Oeventrop e.V."

Jubiläum wird am 25. und 26.05.2013 groß gefeiert

Der Musikverein 1903 Oeventrop e. V. wird in diesem Jahr 110 Jahre alt. Dieses Jubiläum soll in Oeventrop – wie dort üblich auf der Halle – groß gefeiert werden.

Am Samstag beginnt das Jubiläumswochenende um 15.00 Uhr mit einem Freundschaftstreffen, an dem neun Musikvereine und Spielmannszüge teilnehmen werden. Statt wie gewöhnlich ein Konzert zu veranstalten, wird von allen Gastvereinen und dem Musikverein Oeventrop Unterhaltungsmusik in lockerer Atmosphäre geboten. Anschließend geht es praktisch nahtlos weiter mit der großen Jubiläumsparty – hier spielt die Partyband Rock´n´Ruhr aus Dortmund bekannte neue und alte Hits.

Um die hungrigen Gäste kümmert sich den ganzen Tag der „Partyservice Wirth" mit seinen Leckereien.

Am Sonntag findet das große Jubiläumskonzert statt. Ab 14.00 Uhr lädt der Musikverein in die Schützenhalle zu Kaffee und Kuchen ein, bevor dann das Konzert um 15.00 Uhr beginnt.

Das Jugendorchester und die Musikkapelle haben fleißig geprobt, um allen Gästen eine musikalische Freude zu bereiten. Zum Ende des Konzertes gibt es noch eine große Überraschung. Neugierig? Dann schauen sie vorbei!

Die Oeventroper Bevölkerung ist herzlich eingeladen mit dem Musikverein zusammen zu feiern – der Eintritt ist natürlich an beiden Tagen frei. Wir freuen uns auf Sie!

Das Champions-League-Finale „auf der Halle" gucken

Im Rahmen der Jubiläumsparty veranstaltet der Musikverein Oeventrop ein Public Viewing „auf der Halle". Über eine Großbildleinwand können Sie das Finale zusammen mit vielen Fußballfans erleben.

Vorher und anschließend spielt die Partyband Rock'n'Ruhr aus Dortmund.

Der Eintritt ist frei!



Die Hauptkapelle des Musikvereins Oeventrop

Faszination Luftsport kennenlernen...

Schnuppern beim LSC

Über Pfingsten bietet des LSC einen Schneupperkurs an.

Teilnehmer sollten mindestens 14 Jahre alt sein und nicht mehr als 100 kg wiegen. Für Interessierte unter 18 Jahren ist das Einverständnis des/der Erziehungsberechtigten notwendig.

Für 50,- Euro gibt es eine intensive Betreuung durch erfahrene Fluglehrer und Aktive des LSC einschließlich 10 Starts im Doppelsitzer. Verpflegung ist mitzubringen, kann jedoch auch im Vereinsheim erstanden werden. Der Start des Schnupperkurses ist am Freitagabend um 18: 00 Uhr (17.05.) mit Vorträgen und Infos zu vielen Themen rund um den Luftsport. An den folgenden Tagen steht dann aber die Praxis im Segelflug-Doppelsitzer im Vordergrund.

Optimal abgesichert mit der privaten Unfallversicherung von AXA
Maßstäbe / neu definiert
AXA Generalvertretung
Norbert Tomczyk
Kirchstraße 20
59823 Arnsberg
Tel.: 0 29 37/82 70 60
Fax: 0 29 37/82 70 62
norbert.tomczyk@axa.de

hautnah
Kosmetik & Fußpflege
Gabriela Tomczyk
staatl. geprüfte Kosmetikerin
und Fußpflegerin
Kirchstraße 20
59823 Arnsberg-Oeventrop
Telefon: 02937 / 82 82 50

BESTATTUNGSHAUS
Dolle
Eigene Kapelle u. Abschiedsräume
Oeventrop, Heidemoor 12
baerbeldolle@t-online.de
Telefon 02937-422

Reparatur aller Flachbildschirme, Radio + Sat.- Anlagen vom Fachmann
Kostenvoranschlag immer kostenlos
Hanses Service Center
Tv - Video - HiFi - Sat - Tv
59823 Oeventrop
Glösingerstr. 94
☎ 02937 6696

Kommen Sie zu Ihrem Fachmann!
• Metallbau
• Schlosserei
Brumlingsen 24 • 59872 Meschede -Freienohl
Telefon: 02937 - 6190 • Mobil: 0178 - 6376190
www.metallbau-feldmann.de
METALLBAU FELDMANN



Mit unserem Renovier- und Modernisierungsdarlehen werden Sie sich zu Hause rundum wohl fühlen. Fragen Sie uns.
Spar- und Darlehnskasse Oeventrop eG
www.spadaka-oeventrop.de

Seniorennachmittag der Oeventroper war herrlich

Dass man über 60 noch lange nicht zum "alten Eisen" gehört, zeigten jetzt die Senioren in Oeventrop. Die Schützenkompanie hatte alle Mitglieder ab 60 Jahren mit ihren Ehefrauen sowie die Witwen der verstorbenen Mitglieder am vergangenen Samstag zu einem großen Seniorennachmittag eingeladen. Die Einladung fand unter den Angesprochenen begeisterten Zuspruch und so füllte sich die toll dekorierte Schützenhalle ziemlich schnell. Zwischen gemütlichem Kaffeetrinken und dem Abendessen wurde den Senioren ein buntes Unterhaltungsprogramm geboten, dass Karl Kessler gekonnt mit einigen Anekdoten moderierte. Neben Musikkapelle und FTK gaben Leon Jaekel und Olaf Feldmann musikalische Kostproben ab. Kompanieführer Andreas Kraas ehrte die ältesten Schützenbrüder Fritz Loewe (91 Jahre), Hermann Grünfeld (87) und Alois Schulte (86) mit einem Präsent. Die drei ältesten Damen bekamen einen Blumenstrauß vom Schützenkönigspaar überreicht. Neben dem Programm blieb für alle Besucher noch genügend Zeit zum Unterhalten und Klönen. Rundherum ein schöner Nachmittag, das war der einstimmige Tenor dieser Veranstaltung.

Übungsschießen in der Sebastianshütte

Am Samstag, den 18. Mai 2013 führt die Schützenkompanie Oeventrop ihr Übungsschießen in der Sebastianshütte durch. Die Abfahrt erfolgt um 12.30 Uhr vom Sauerländischen Hof. Es gibt wieder viele interessante Preise, Pokale und eine tolle Ehrenscheibe zu gewinnen. Der beste Jungschütze wird prämiert und in einem Zwischendurchgang wird ein 30-Liter-Faß Bier "ausgeschossen". Für alle älteren Mitglieder, denen die Abfahrtszeit zu früh ist, wird zu einem späteren Zeitpunkt am Nachmittag ein Fahrdienst zur Verfügung gestellt, so dass sie dann noch in den laufenden Wettbewerb einsteigen können. Interessenten melden sich bitte bei unserem Kompanieführer Andreas Kraas (Tel. 02937-2212). Jugendliche unter 18 Jahren benötigen wieder eine schriftliche Einverständniserklärung der Erziehungsberechtigten. Diese kann im Internet unter www.schuetzen-oeventrop.de/oeventrop/Seite Downloads ausgedruckt werden. Alle Schützenbrüder der Oeventroper Kompanie und solche, die es werden wollen, sind herzlich eingeladen.

Schützenjacken für neue Kompaniemitglieder

Appell an alle Oeventroper Schützenbrüder, immer wieder werden für unsere neueingetretenen Jungschützen gebrauchte Schützenjacken gesucht. Wenn du oder deine Familie noch eine im Schrank hängen hast, die du oder ein anderes Familienmitglied nicht mehr benötigt, meldet euch bitte bei unserem Jungschützenvertreter Jan Padberg, Echterfeldweg 7, Tel. 02937-1587 oder 0171-9384207 oder einem anderen Mitglied des Vorstandes.

SGV lädt ein zum Schnadegang am 15.6.

Am Samstag, dem 15.6. beginnt um 16 Uhr an der Schützenhalle der diesjährige Schnadegang durch die Gemarkung Oeventrop. Veranstalter sind der Bezirksausschuss Oeventrop und der heimische SGV. Die Bewirtung erfolgt durch die Schützenkompanie Oeventrop, auf deren Festplatz auf dem „Appelhof" der Schnadegang nach 8 km zu Ende geht!

Streckenverlauf:

Beginn an der Schützenhalle,über die Straße Echterberg, durch das Waldgebiet "Hännesken am Baume" über den "Rentnerpfad" zu "Opa Schräkels Strülleken".

1.Rast

Weiter über den Drostweg, entlang der früheren Kuhweide (Gemarkung Freienohl), sowie den ehemaligen "Franzosenhaufen" und den Steinmonumenten, zum Grenzstein der Gemarkungen: Freienohl-Oeventrop-Rumbeck.
Nach einer kurzen Rast weiter in das Glashüttensiepen vorbei am "Klutenpfad" zu den Fischteichen.

2. Rast

Zurück führt die Wanderung durch das Glashüttensiepen und Strummecketal bis zur Hünenburg.
Weiter über die "Alte Landstraße", vorbei an der Vogelstange und dem "Andachtshäuschen", zum "Appelhoff"
Dort findet das Sommerfest der Schützenkompanie Oeventrop statt.

Dinscheder bauen ihre Theke in der Halle um

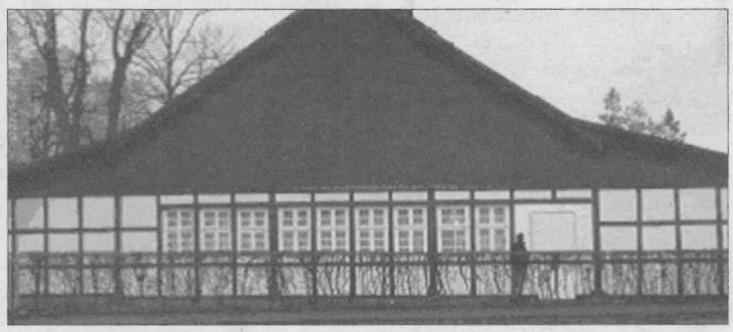

Gepl. neue Ansicht der Schützenhalle inkl. Tür Richtung „Rummel". Die Tür wird dem optischen Bild der Schützenhalle (Fachwerk-Design) angepasst!

Am Samstag, dem 06.04. eröffnete Kompanieführer Benjamin Bräutigam die außerordentliche Versammlung der Dinscheder Kompanie. Diese Versammlung wurde kurzfristig durch den Vorstand einberufen, da für eine geplante Umbaumaßnahme im Bereich der Dinscheder Theke in der Schützenhalle die Zustimmung der Schützen notwendig ist.
Stattliche 51 Schützen folgten dem Ruf des Vorstandes und es wurde munter über Pro und Kontra dieser möglichen Umbaumaßnahme diskutiert. Nach einer geheimen Wahl stand das Ergebnis dann bereits im ersten Wahldurchgang fest. Mit 32 Ja- und 19 Nein-Stimmen wurde dem Vorstand die Umbaumaßnahme genehmigt. Somit können die Arbeiten kurzfristig beginnen, freiwillige Helfer sind dabei natürlich gerne gesehen…



1. Reihe (sitzend) Horst Büchler, Hubert Schneider, Hermann Grünfeld, Willi Schmitz, Alfons Löher, Werner Weber, Richard Geschwendner, Werner Hachmann, Erich Keller, Fritz Loewe, Alois Schulte.
2. Reihe Kompanieführer Andreas Kraas, Oberst Johannes Bette, Königspaar Petra und Markus Trüller, Stefan Wirth, Franz Mertin, Paul Scheunert, Klaus Becker, Fritz Hahne, Horst Krafft, Karl Kessler, Engelhard Spiegel,Helmut Hesse, Burkhard Bunte, Felix Bertels, Rudi Schneider
3. Reihe Friedel Gasse, Alfred Krick, Alfred Schulte, Heinrich Schröder, Peter Hachmann, Walter Pietz, Bernhard Schulte, Manfred Schledde, Peter Karabuto, Hans-Wilhelm Hartke, Siegfried Geschwendner, Ferdi Büenfeld, Bernhard Lehmenkühler, Friedel Klute, Günter Blome, Klaus Trüller, GünterStruwe, Reinhold Knecht, Helmut Klemm, Hubert Trompetter, Erwin Gödde, Günter Becker, Ferdi Klemm, Friedel Schulte. *Text u. Fotos: Andreas Enste*

VdK erstellte eine Beratungsbroschüre

Vom VdK ist eine Broschüre erstellt worden zu den Themen: Patientenverfügung · Betreuungsverfügung · Vorsorgevollmacht!
Diese Broschüre enthält Erläuterungen zu obigen Themen, Rechtshinweise sowie alle erforderlichen Formulare und eine Notfall-Scheckkarte.
Bezugskosten 2 Euro + Portokosten.
Ansprechpartner: Peter Becker · Telefon 02937/1279

Blick vom Küppelturm

von Stefan Pieper

Großes Chorkonzert in Freienohl

In diesem Jahr begeht Frank Rohrmann sein 10-jähriges Dirigentenjubiläum beim MGV Cäcilia. Aus diesem Anlass und als Dank für die geleistete Arbeit veranstalten die Sänger des MGV Cäcilia am 11. Mai 2013 ein großes Chorkonzert in der Schützenhalle. Frank Rohrmann hat es geschafft, den Chor zum ersten Mal in seiner 117 jährigen Geschichte zum Meisterchor im ChorVerband NRW zu machen. Am Konzert nehmen auch die Chöre aus Affeln, Allendorf, Endorf, Garbeck, Neuenrade und Stockum teil, die ebenfalls alle von Rohrmann hauptberuflich als Chorleiter betreut werden. Weitere Einzelheiten gibt es unter www.caecilia-freienohl.de. Eintrittskarten (VV 3 €, AK 4€) können bei den Vorverkaufsstellen ARAL-Tankstelle, Lotto Frontzek, Sparkasse und den Sängern erworben werden.



KAISER
FENSTER & ROLLADEN
○ Markisen
○ Jalousetten
○ Rolltore
○ Haustüren
Beratung - Planung - Ausführung
59872 Meschede-Berge
Auf dem Lohnsberg 15
Fon: 02903-1258 Fax: -6306





Foto links:

Tischtennis Weltmeister zeigten ihr Können

Jörg Roßkopf und Steffen Fetzner zeigten den Zuschauern in der Turnhalle wie perfektes Tischtennisspielen aussieht. Der Schaukampf zwischen den Beiden fand im Rahmen der 125 Jahr Feier des TuRa Freienohl statt. Das Foto zeigt die beiden Weltmeister von 1989 zusammen mit Tischtennis-Abteilungsleiter Dirk Brüggemann.

Die nächste Ausgabe erscheint am 5. Juni!

Messe an der Plastenbergkapelle

Traditionsgemäß feierte die Kolpingsfamilie eine hl. Messe an der Plastenbergkapellet. Frau Christina Margareta von Wesseler, Witibe von Schade, Frau von Bokkem ließ im Jahre 1731 die Kapelle auf dem Plastenberg zu Ehren der Muttergottes errichten. 1932 wurde die Kapelle komplett renoviert und am Himmelsfahrttag neu eingeweiht. Seit dieser Zeit findet dort am 1. Mai die Kolpingmesse statt.



Neue Trainingsleibchen

Dank Dietmar Dangel von der Württembergischen Versicherung haben die TuRa Altenherren nun neue Trainingsleibchen. Mit den orangen Leibchen lassen sich die Mannschaften beim Training besser auseinanderhalten und das "schönste Hobby der Welt" macht den Altherren Fußballern sicherlich noch mehr Spaß.

GARANT FÜR SCHÖNHEIT UND SCHUTZ
maas
MALERFACHBETRIEB
MESCHEDE-FREIENOHL
BÜRO: HAUPTSTRASSE 72
TELEFON: (0 29 03) 5 67
WERKSTÄTTEN: IM OHL 28
TEL.: 20 75 • FAX: 16 13
www.malermaas.de

Anzeige

ROTTLER
BRILLEN + HÖRGERÄTE

Melden Sie sich kostenlos zur wissenschaftlichen Hörgeräte-Studie bei ROTTLER in Arnsberg an:

Siemens sucht 250 Testhörer!

Seit Jahren verhilft die Siemens BestSound™ Technology Menschen mit Hörminderung zu mehr Hörgesundheit und somit auch zu mehr Lebensqualität. Im Rahmen einer wissenschaftlichen Studie können Sie die neueste Generation der innovativen Technologie kostenfrei und unverbindlich testen. Werden Sie Testhörer und prüfen Sie die Qualität von Ace™.

Ace ist derzeit das neueste und kleinste Hörsystem von Siemens. Seine vollautomatischen Funktionen setzen durch unauffällige, zuverlässige Funktionalität neue Maßstäbe. Ace ist nicht nur eine exzellente Lösung für eine Erstversorgung:

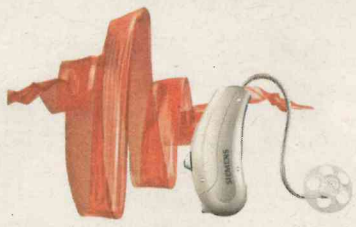

Dank seiner Anpassungsfähigkeit ist Ace die ideale Lösung für alle Hörverluste.

Ace ist mit der BestSound Technology ausgestattet. Diese Technologie wurde für die harmonische Balance zwischen vollem, natürlichen Klangkomfort und exzellentem Sprachverstehen entwickelt.



Es ist ein sehr diskretes Hörgerät und hält dennoch eine große Bandbreite an Klangerlebnissen bereit. Es ist zudem lernfähig: Ace ‚merkt' sich bevorzugte Höreinstellungen und passt sich intelligent an die entsprechenden Situationen und Umgebungsgeräusche an.
Der Klang wirkt dabei so natürlich, dass man beinahe vergisst, ein Hörsystem zu tragen.

Das würden Sie gern mit eigenen Ohren hören? Dann melden Sie sich zur wissenschaftlichen Studie an.

Mit Ihrer Teilnahme und Meinung als Testhörer unterstützen Sie uns dabei, die Hörtechnologie Ihren persönlichen Ansprüchen entsprechend zu verbessern und die Qualität der Hörsysteme weiterzuentwickeln und zu optimieren.

So können Sie teilnehmen:

Die Teilnahme ist **kostenfrei und ohne jegliche Verpflichtungen.**
Für die Studie werden sowohl Teilnehmer gesucht, die bisher keine Hörgeräte tragen, als auch erfahrene Träger.

Interessenten wenden sich einfach an

ROTTLER Brillen + Hörgeräte
Europaplatz 3 in Alt-Arnsberg
02931 - 14598

Dort erhalten Sie alle Informationen und können sich kostenfrei anmelden.

Angebot 1:
Sonnenbrillen zum günstigen Komplettpreis!

Wählen Sie aus unserem großen Komplett-Sortiment Ihre neue Lieblingssonnenbrille. Wir beraten Sie gern!

Einstärken-Sonnenbrille
in Ihrer exakten Glasstärke für die Nähe oder Ferne
ab **€ 29,90**

Gleitsicht-Sonnenbrille
in Ihrer exakten Sehstärke
ab **€ 79,90**



Angebot 2:
1 Marken-Glas geschenkt!*

Wählen Sie eine modische Brille oder Sonnenbrille aus unserem großen Sortiment und wir schenken Ihnen eines von zwei Gläsern in Ihrer exakten Sehstärke.



Lachen Sie der Sonne entgegen, anstatt zu Blinzeln...

Jetzt ROTTLER Sonnen-Angebote sichern!

*Gültig beim Kauf einer kompletten Brille, jedoch nicht in Kombination mit unseren Smile-Gläsern, bis 31.05.2013.

ROTTLER Brillen + Hörgeräte in Arnsberg, Neheim, Hüsten und Sundern

Nr. 7 63. Jahrgang 5. Juni 2013 An alle Haushaltungen!



ARNSBERGER POST

Das älteste, kostenlos verteilte Anzeigenblatt der Bundesrepublik Deutschland

Für Rainer und Karin Braun endet am 1. Juli ein schönes Rumbecker Regentenjahr

von Volker Hansmann

Auf „gut 160 Schuss Durchhaltevermögen“ schätzen die beiden „Vogelarchitekten“ Jens Trompeter und Norbert Hauke die Qualität ihrer jüngsten Konstruktion, die sie dem Oberst Armin Stirnberg für das Schützenfest der Schützengesellschaft Rumbeck/Stadtbruch bei der Vogelbesichtigung am 8. Juni überbrachten. Mit Hilfe des stolzen Adlers hoffen die

Ferdinand Beleke Nachf.
Unser Aktionsangebot gültig nur im Mai 2013
Ballistol Stichfrei
Das komplette Sortiment vom Säugling bis zum Erwachsenen
z.B. 100ml Pumpspray bei uns nur 5,55 €
Preis pro Stück entspricht der Menge 100ml!
Alles für's Handwerk!
Dübel
Schrauben
Handwerkzeuge
Schlösser+Zylinder
Jetzt NEU!
Auch für's Tier!
Clemens-August-Straße 57 - 59821 Arnsberg - Tel.: 02931 12322

Der Service macht den Unterschied!
PIWINSKI
HIFI • VIDEO • TV • CENTER
HAUSGERÄTE • ELEKTRO • SERVICE
Clemens-August-Str. 55 & 80, 59821 Arnsberg
Tel.: 02931 - 10277 & 02931 - 530336, E-Mail: piwinski@t-online.de

Rechtsanwälte · Notarin · Fachanwälte
Überörtliche Sozietät Kraas, Bienstein & Elvers-Klingeberg

Kanzlei Oeventrop
Kirchstraße 53 59823 Arnsberg
Tel.: 0 29 37 / 66 66 E-mail: Kraas-Bienstein@t-online.de
Fax: 0 29 37 / 22 33 Homepage: www.Kraas-Bienstein.de

Bernhard Kraas
Rechtsanwalt und Fachanwalt für Arbeitsrecht und Verkehrsrecht
Weitere Schwerpunkttätigkeiten:
- Mietrecht
- Landwirtschaftsrecht

Christina Elvers-Klingeberg
Rechtsanwältin und Notarin
Weitere Schwerpunkttätigkeiten:
- Erbrecht
- Grundstücksrecht
- Vereinsrecht

Kanzlei Freienohl
Breiter Weg 12 59872 Meschede
Tel.: 0 29 03 / 85 00 06 E-mail: Bienstein-Kraas@t-online.de
Fax: 0 29 03 / 85 00 07 Homepage: www.Kraas-Bienstein.de

Martin Bienstein
Rechtsanwalt und Fachanwalt für Familienrecht
Weitere Schwerpunkttätigkeiten:
- Bau-, Architekten- und Werkvertragsrecht
- Erbrecht
- Forderungseinzug / Inkasso



ROTTLER
BRILLEN + HÖRGERÄTE

Sonnenbrillen in Ihrer Sehstärke
inkl. Einstärkengläsern* ab € 29,90
inkl. Gleitsichtgläsern** ab € 79,90

Sonnenbrillen von Marc O'Polo EYEWEAR
inkl. Einstärkengläsern* ab € 117,-
inkl. Gleitsichtgläsern** ab € 187,-

*Kunststoffgläser, 75% oder 85%ige Tönung; *sph +/- 4,0dpt, cyl -2,0dpt Ø 70mm;**sph +/- 4,0dpt, cyl -2,0dpt Add. 3,0 Ø 70mm

Sonnenbrillen zum günstigen Komplettpreis

www.brillen-rottler.de | www.facebook.com/brillenrottler

ROTTLER immer in Ihrer Nähe: z.B.: Alt-Arnsberg, Hüsten, Neheim, Sundern

BIERBAUM
ELEKTRO-MONTAGEN
Planung und Beratung
Ihr E-Check-Partner
Twiete 5a · 59821 Arnsberg
Telefon 0 29 31 / 5271-0 · Telefax 0 29 31 /5271-71

Ihr Elektrofachbetrieb für:
- Elektro-Installation für Wohn-, Gewerbe- und Industrieanlagen
- Daten-Netzwerktechnik
- Elektro-Heizung
- Einbruchmeldeanlagen
- Brandmeldeanlagen
- Beleuchtungsanlagen
- Blitzschutz
- SPS-Steuerungen
- Gebäudekommunikation

Rumbecker Schützen, am Montag, dem 1. Juli einen neuen König zu finden. Samstag, am 29. Juni findet nach der Schützenmesse der Große Zapfenstreich statt, ein Höhepunkt am ersten Tag des Schützenfestes. Der Musikverein Westenfeld unter der Leitung von Zoltan Fancsik und dem Tambourcorps der Arnsberger Bürgerschützengesellschaft unter der Leitung von Mark Drepper, werden den musikalischen Genuss präsentieren, zu dem die Schützen zum Mahnmal marschieren werden. Der Zapfenstreich war früher für die Soldaten das abendliche Signal, die Uniform mit dem Schlafgewand zu tauschen. Über mehr als drei Jahrhunderte entwickelte sich daraus ein feierliches Militärkonzert. Das Wort Zapfenstreich entstand schon vor 1600. Man sprach damals vom „Abklopfen des Zapfen". Ein Offizier ging, begleitet von Trommler und Pfeifer, durch die Schankwirtschaften. Er schlug mit einem Stock auf den Zapfhahn des Fasses, aus dem gerade Bier gezapft wurde. Danach durfte der Wirt keine Getränke mehr ausschenken. Aus diesem Brauch entwickelte sich das bis zum heutigen Tag den Soldaten in der Bundeswehr vertraute Abendsignal. Der Große Zapfenstreich besteht aus sieben Musikstücken, an deren jeweiligem Ende keinesfalls applaudiert werden darf. Im Einzelnen: 1. Locken zum Zapfenstreich; 2. kleiner Zapfenstreich; 3. Retraite (Signal für die Reiter); 4. Aufforderung zum Gebet; 5. das Gebet (mit dem Choral „Wir beten an die Macht der Liebe"); 6. das „Abschlagen" nach dem Gebet; 7. der Ruf im Anschluss an das Gebet. Die deutsche Nationalhymne wurde 1922 von Reichspräsident Friedrich Ebert (SPD) proklamiert und als Schluss an den Zapfenstreich gesetzt. Die Besucher des Rumbecker Schützenfestes werden höflichst gebeten, den Zapfenstreich nicht durch Applaus zu unterbrechen, (auch wenn´s schön war.) Ab 20 Uhr sind anschließend alle Mitglieder und Gäste zum Schützenball in der festlich geschmückten Schützenhalle eingeladen. Ein Konzert zu Ehren des (noch) amtierenden Königspaares Rainer und Karin Braun beginnt am Sonntagmorgen um 10.30 Uhr. Am Montagmorgen lädt der Vorstand um 8 Uhr zum gemeinsamen Frühstück in der Halle ein. Dieses neu konzipierte Event mit Kaffee und Brötchen soll unter dem Leitspruch „Willst du den Geist der Väter pflegen, dann sei Schütze allerwegen." stehen. Um 9 Uhr ist dann Antreten an der Schützenhalle zum Abmarsch in das romantische Mühlbachtal. Gegen 17 Uhr zieht dann der Festzug durch Rumbeck, in dem sich das neue Königspaar im eindrucksvollen Ornat dem Volke zeigen wird. Die Bewohner von Rumbeck und Stadtbruch werden gebeten, ihre Häuser festlich zu beflaggen. Ein kräftiges Horrido wünscht auch das Team der „Arnsberger Post."

Die nächste Ausgabe erscheint zu den Schützenfesten in Arnsberg + Oeventrop!



Das 25-jährige Jubelpaar Johanes Hauke und Veronika Leiße

Hotel · Restaurant Landgasthof Hoffmann
Unser Hofgarten...
... ist für Sie bei gutem Wetter geöffnet.
Mi – Sa ab 15 Uhr, So ab 11 Uhr
Hofgartenfest 2013
am Freitag, den 14.6. -
Beginn 17.00 Uhr
Jeden Donnerstag ab 18.00 Uhr
Grillen im Hofgarten!
Wir freuen uns auf Sie.
Ihre Familie Hoffmann

Wir wünschen allen Rumbeckern ein schönes Schützenfest
Mescheder Str. 80, 59823 Arnsberg, Tel: 02931- 13048, www.gasthof-hoffmann.de

Schulz GmbH
Bauunternehmung
Hoch-, Tief- und Gerüstbau
Mescheder Straße 83
59823 Arnsberg
Telefon: 0 29 31 / 93 91 29

EISENBERG GMBH
BAUUNTERNEHMUNG
Schlüsselfertiges Bauen
59823 Arnsberg-Rumbeck · Am Jungfernborn 9
Telefon: 0 29 31 - 37 78
Telefax: 0 29 31 - 37 79
Mobil: 0178 - 835 07 25
Viel Spaß beim Schützenfest!

ARNSBERGER POST
Herausgeber: Franz-Josef Molitor, Am Sonnenstück 21, 59823 Arnsberg-Oeventrop, Tel. 02937-2480, Fax 02937/2482. e-mail: Arnsberger.Post@t-online.de
Auflage: 18.100 verteilte Exemplare in Freienohl, Oeventrop, Rumbeck, Uentrop, Arnsberg, Niedereimer, Wennigloh, Bruchhausen und Breitenbruch.
Herstellung: Druckerei Molitor, Arnsberg-Oev., Am Sonnenstück 21, Tel,02937/ 2480, Fax 2482
Zur Zeit gilt die Anzeigenpreisliste Nr. 71 vom 1.1.2013.
Namentlich gekennzeichnete Artikel geben nur die Meinung des Autors wider.
Die Verwendung von Anzeigenlayouts, Mitteilungen etc. durch andere als den Herausgeber ist - auch auszugsweise - nur mit Genehmigung desselben zulässig.

Grußwort des Königspaares Rainer und Karin Braun

Liebe Schützenschwestern, liebe Schützenbrüder!

Für jedes Königspaar geht einmal das Schützenjahr mit vielen unvergesslichen Stunden und Erinnerungen zu Ende. Zu vielen verschiedenen Anlässen haben wir mit viel Freude die Schützengesellschaft Rumbeck-Stadtbruch vertreten dürfen. Durch die Unterstützung der Rumbecker Schützen, des Vorstandes, des Beirates, der Jungschützen, unseres Hofstaats und unseren Familien war dieses schöne Königsjahr nur möglich. Sie haben immer an unserer Seite gestanden und uns mit Rat und Tat vieles erleichtert. Mit Euch erlebten wir einen wunderschönen Schützenfestmontag in Rumbeck und ein ausgezeichnetes Jubiläumsschützenfest in Niedereimer. Dem Tambourcorps der Arnsberger Bürgerschützengesellschaft und dem Blasorchester Westenfeld ein herzliches Dankeschön für Eure musikalische Begleitung und Unterhaltung. Zum Schluss wünschen wir dem neuen Königspaar ein genauso entspanntes und wunderschönes Regentenjahr, wie wir es hatten und allen Besuchern des Rumbecker Schützenvereis ein tolles Schützenfest 2013.



Euer Königspaar 2012 / 13
Rainer und Karin Braun

Karl's Hof
Inh. Winterscheid GbR
Café, Blumen u. Accessoires
Sträuße, Dekorationen und vieles mehr
Mescheder Straße 79 - Scheune -
59823 Arnsberg-Rumbeck
Telefon 02931 - 9 63 43 42
Di.-Fr. von 10-18.30 Uhr - Sa. von 10-17 Uhr
So. von 14-18 Uhr
Montags geschlossen!

anja brakel
stahls weg 1
59823 arnsberg-rumbeck
tel. 0 29 31 - 1 53 58
email: a.brakel@versanet.de
öffnungszeiten:
di-fr 8.30-17.30 uhr
sa 8.00-12.30 uhr
frisuren anja b.

Auto & Motorrad Schmiede Knappstein
Meisterbetrieb
• Reparaturen jeglicher Art
• Markenunabhängig
• Inspektion
• Reifenservice
• TüV-Abnahme
• Autoaufbereitung
Mescheder Straße 79, 59823 Arnsberg-Rumbeck
Tel.: 02931 - 963 29 92 autoundmotorrad-knappstein.de

GTÜ
Gesellschaft für Technische Überwachung mbH
KFZ-Prüfstelle
Ingenieurbüro BRAKEL
• Hauptuntersuchungen • Abgasuntersuchungen
• Änderungsabnahmen
• Schadengutachten • Wertschätzungen
• Technische Begutachtungen
Hüstener Str. 9 · 59821 Arnsberg
Tel. 0 29 31 - 93 60 73 · kfz-buero-brakel@web.de

Wir beraten Sie individuell bei
Neuanlage & Umgestaltung
Braun
Garten & Landschaft
59823 Arnsberg-Rumbeck
(0 29 31) 44 96
Pflanzungen
Teichanlagen
Gehölzpflege
Dachbegrünung
Natursteinarbeiten
Treppen- & Zaunbau
Exklusiv bei uns: System teich Schwimmteiche von Systemteich
www.Gartenbau-Braun.de

Der Festablauf in Rumbeck

Samstag, 29. Juni

16.30 Uhr Antreten in der Schützenhalle
17.00 Uhr Schützenmesse
Anschließend Großer Zapfenstreich mit Kranzniederlegung am Mahnmal.
Abmarsch zum Vogelaufsetzen.
20.00 Uhr **Schützenball**
2.00 Uhr Ende der Veranstaltung

Sonntag, 30. Juni

10.30 - 13.00 Uhr **Konzert**
zu Ehren des amtierenden Königspaares Rainer und Karin Braun in der Schützenhalle.
Eingeladen ist die gesamte Bevölkerung.
16.00 Uhr **Festzug**
Antreten in der Schützenhalle
Marschweg:
Triftstraße, Am alten Kloster, Quellenhof, bis Haus Nr. 2,
abholen des amtierenden Königspaares Rainer und Karin Braun,
weiter: am alten Kloster, Elsbergstraße, bis Haus Nr. 17,
abholen des Jubelkönigpaares Johannes Hauke und Veronika Leiße (25 Jahre)
weiter: am alten Kloster, Mescheder Straße, bis Haus Nr. 8,
abholen der Jubelkönigin Renate Förster,
anschließend Stahls Weg, Triftstraße, Schützenhalle.
18.00 Uhr **Königstanz**
Antreten aller Schützenbrüder in der Schützenhalle.
Anschließend Ehrungen
19.00 Uhr Verabschiedung der Kinder
22.00 Uhr **Polonaise**
0.30 Uhr Antreten zur Verabschiedung des amtierenden Königspaares
1.00 Uhr Ende der Veranstaltung

Montag, 01. Juli

ab 8.00 Uhr Schützenfrühstück in der Schützenhalle
09.00 Uhr Antreten in der Schützenhalle
Abmarsch zum Vogelschießen
Vogelschießen
13.30 Uhr Vorstellung des neuen Königspaares
Anschließend Abmarsch von der Vogelstange bis Höhe Gasthof Hoffmann
14.30 Uhr Schluss der Veranstaltung auf der Vogelwiese
17.00 Uhr **Festzug**
Der Marschweg wird nach dem Vogelschießen auf der Vogelwiese bekanntgegeben
18.30 Uhr **Königstanz**
Antreten aller Schützenbrüder in der Schützenhalle
19.30 Uhr Verabschiedung der Kinder
1.00 Uhr Antreten zur Verabschiedung des Königspaares

Dienstag, 02. Juli

10.30 Uhr Aufräumen mit anschließendem Umtrunk
Eingeladen sind alle Schützenbrüder

Die Festmusik wird ausgeführt vom Musikverein Westenfeld e.V. und dem Tambourcorps der Arnsberger Bürgerschützengesellschaft e.V.

GLAS SCHLIMBACH
Glasermeisterbetrieb
● Rollladen
● Fenster
● Haustüren
● Garagentore
TEL. 1700
GLAS & BAUELEMENTE · REPARATURSERVICE
Ruhrstr. 46-50 · 59821 Arnsberg · Tel. 0 29 31/17 00

Lennart und Jana sind die Stars von Rumbeck

Der schmucke Dorfplatz in Rumbeck glich einem großen Rummelplatz, denn hier luden wieder die Freiw. Feuerwehr, Schützenverein und der TuS, zum Kinderschützenfest ein. Vorausgegangen war der beliebte Schnadegang, der die „Gänger" an die Südgrenze führte. Ca. 60 Teilnehmer konnte Schnadeführer Andreas Balling begrüßen, der den Teilnehmern unter anderem die aufgeforsteten Kyrillflächen zeigte und erklärte. Bekanntschaft mit dem Grenzstein, unmittelbar an dem „verschwundenen" Pilz, machte das amtierende Rumbecker Königspaar Reiner und Karin Braun sowie der Geckkönig Dennis Kalinowski, denn diese wurden nach alter Sitte gepohläst. Auf dem Dorfplatz zurück, erwartete die Kinder, aber auch die Erwachsenen ein umfangreiches Rahmenprogramm. Über Bullenreiten, Schokolamei und Nägel versenken, war fast alles dabei. Zur musikalischen Untermalung sorgte der Spielmannszug der Arnsberger Bürgerschützengesellschaft. Auch eine große Schar Männer vom Muffrikaner Bataillon, die ihren Vatertagsausflug genossen, waren unter den ca. 300 Besuchern. Kinderkönig wurde Lennart Hildebrand (9), der die 3. Klasse der Johannisschule besucht und begeisterter BVB- Fan ist. Zu seiner Königin nahm er sich Jana Schnülch (7), die die 2. Klasse der Adolf-Sauer-Schule besucht. Jana ist total Fußballverrückt und schwärmt für Schalke 04. Das scheidende Kinderkönigspaar Thorsten Bensch und Lenia Fobbe wurden gebührend verabschiedet und bekamen viele Geschenke.

VOHA



Ein strahlendes Königspaar: Lennart Hildebrand und Jana Schnülch.

erwilo® MARKISEN

Den Schatten der Sonne genießen.
Raus an die frische Luft und tief durchatmen mit erwilo Markisen!
www.erwilo.de
Finke Metallbau
Ruhrstr. 27a
59821 Arnsberg
Tel. 02931-3006

Wer nicht inseriert wird vergessen!!!

KFZ-Spezialist für alle Automarken
Keine Sorge! Wir reparieren alles
• Inspektion
nach Werksangabe – auch für Neufahrzeuge – Herstellergarantie bleibt erhalten! Auf Wunsch mit Mobilitätsgarantie!
• AU/TÜV
• Ölwechsel
• Bremsen
• Stoßdämpfer
• Klimaanlagen (Einbau + Wartung)
• Standheizungen (Einbau + Wartung)
• Auspuff
• Reifen
BOSCH Service
aktuell: Autogas-Umrüstung!!
und vieles mehr
Hechler & Schütz
59823 Arnsberg
Niedereimerfeld 9
(0 29 31) 7 73 70
Gegenüber Praktiker-Baumarkt

Otto Siedhoff †

Am 25. Mai 2013 verstarb im Hospiz St. Raphael Arnsberg Otto Siedhoff, von seinen vielen Freunden „Ötte“ genannt. Geboren 1934, trat er nach einer kaufmännischen Lehre bei der Neheimer Firma Desch in die Dienste der damaligen Firma August Schulte, später Thyssen-Schulte, und war zunächst im Innen-, bald darauf aber im Außendienst als Vertreter und Verkäufer im Eisen- und Stahlgroßhandel in vielen sauerländischen Unternehmen und Firmen tätig. In über 40 Jahren gewann er dabei viele Freunde und war im ganzen Beritt bestens bekannt und hoch angesehen.

Im Jahr 1960 heiratete er die Rumbeckerin Inge Babilon, die er beim Skisport kennen gelernt hatte. Zwei Söhne wurden dem Ehepaar geschenkt: Eckhardt (1961) und Volker (1963).

Dank seines leutseligen und kollegialen Verhaltens fand Otto in Rumbeck schnell Freunde und trat folgerichtig in Rumbecker Vereine als Mitglied ein. So bereits 1960 in den Schützenverein, dem bis zu seinem Tod seine große Liebe galt. Von 1969 bis 1971 war er als Oberst dessen Vorsitzender; im Jahr 1976 errang er die Königswürde und regierte ein Jahr lang mit seiner Königin, Frau Iris Middel-Küderling, „sein“ Schützenvolk. Jahrzehnte lang nahm die jeweilige Knüppelmusik bei Siedhoffs montags morgens ihr Frühstück ein, ehe sie zum „Wecken“ durch Rumbeck zog und die Bürger zur Teilnahme am Vogelschießen aufrief.



So kennt man ihn den engagierten Schützenbruder, Sport- und Naturfreund Otto Siedhoff, ein Bürger, an den man sich noch sehr, sehr gerne erinnern wird! *Foto: Klaus Schlothmann*

Seit 1962 war Otto aktives Mitglied im Männerchor Rumbeck und stimmgewaltiger II. Bass, der bei öffentlichen Chorauftritten gelegentlich auch Solopartien übernahm.

Otto war ein begeisterter Skiläufer, firm in Abfahrt und Langlauf, und im Deutschen und im Westdeutschen Skiverband als dessen Skilehrer hoch angesehen. In mehr als einhundert Skilehrgängen in den bekannten alpinen Skigebieten und auf den sauerländischen Skihängen Eismecke und Bödefeld vermittelte er (häufig zusammen mit seiner Ehefrau Inge) vielen Kindern, Jugendlichen und Erwachsenen die Kunst des Skilaufens in Abfahrt und Langlauf. Wegen seiner Beliebtheit wurde er von Jung und Alt mit „Ötte“ angesprochen und nahm diese Anrede als Zeichen sportlicher Verbundenheit kollegial hin.

Der im Jahr 1968 von ihm, seiner Ehefrau und drei Freunden gegründete Skiclub Rumbeck 1968 e.V., dessen sportlicher Leiter er von 1966 - 1983 und dessen Vorsitzender er von 1988 - 1994 war, wuchs nicht zuletzt wegen seines unermüdlichen Einsatzes zu einem heute ansehnlichen Sportverein heran.

Dank Ottos Initiative fand auch die Sportart „Grasski“ Eingang in die sportlichen Aktivitäten des Westdeutschen Skiverbandes. Auf dem eigens mit Unterstützung des Forstamtes der Stadt Arnsberg angelegten Gras-Ski-Hang fanden mehrere Westdeutsche Meisterschaften statt. Zu Ottos großer Freude, der selbst immer am Wettkampf teilnahm, gewann im Jahr 1981 sein Sohn Volker Siedhoff, ebenfalls DSV-Skilehrer, gegen große Konkurrenz den „Hopfenbergpokal“.

Wegen seiner Verdienste um den Ski-Club Rumbeck wurde Otto Siedhoff im Jahr 1994 zum Ehrenvorsitzenden ernannt.

In der Altherren-Fußballmannschaft des TUS Rumbeck war er ein fairer beinharter Rechtsverteidiger, der den gegnerischen Stürmern vielfach ihren Erfolg verleidete.

Im Jahr 1982 trat Otto Siedhoff in die Tennisabteilung des TUS Oeventrop ein und spielte jahrelang in den verschiedenen Klassen kämpferisch betontes Tennis mit seinen Freunden bis zuletzt in der Seniorenklasse.

Otto Siedhoff war ein humorvoller, praktischer Mensch und ein hervorragender Musiker. Er spielte gekonnt Gitarre und Zither und erfreute mit seinem Freund Karl Schrage und den beiden Ehefrauen Inge und Finni viele Gruppen mit Musik und Gesang (SGV-Abteilung, Altentage, Seniorengruppen pp.).

Ein hoch geachteter und beliebter Rumbecker Bürger hat nun nach tapfer erlittener Krankheit sein Leben zurückgegeben in die Hand seines Schöpfers. Viele Freunde in Rumbeck und im Sauerland trauern mit seiner Familie.

Er möge leben in Frieden!

Fritz Timmermann





ARNSBERGER POST
Unsere Beilagenpreise:
bis 20 g = 4,0 Cent
bis 30 g = 5,0 Cent
bis 40 g = 6,0 Cent

Sauerland Radwelt: Arnsberg mit vier Renntouren dabei

Touristische Weiterentwicklung und Zeichen einer neuen Radfahrkultur

Als Mitglied der Sauerland Radwelt e.V. präsentiert der Verkehrsverein Arnsberg jetzt vier attraktive, ausgeschilderte Rennradtouren mit Start und Ziel in Arnsberg.

Als Hauptstadt des RuhrtalRadweges hat sich Arnsberg bereits einen Namen gemacht. Einheimische Radfahrer aber wissen längst, dass Arnsbergs Umgebung ein hervorragendes Revier zum Rennradfahren ist. Die Teilnahme an der Sauerland Radwelt ist damit eine konsequente Weiterentwicklung des Radtourismus und richtet sich an Gäste, die das Sauerland auf dem Rennrad erfahren möchten. "Arnsberg ist der ideale Standort, sowohl von seiner Lage her als auch von seiner Infrastruktur, denn die Hotels sind auf Radfahrer eingestellt", ist Karin Hahn, Geschäftsführerin des Verkehrsvereins Arnsberg, überzeugt.

Die erste Tour, von Arnsberg um die Sorpe und zurück über den Ochsenkopf, eignet sich mit ihren 42 km und 560 Höhenmeter ideal zum Einradeln. Die anderen drei Touren haben es nämlich in sich: Die "Drei-Seen-Schleife" führt 123 km um den Möhne-, Sorpe- und Hennesee und weist 1500 Höhenmeter auf. Auf der "Stadt-Land-Fluss"-Tour fährt man unter anderem durch Arnsberg, Soest, Rüthen und Warstein und erlebt die landschaftliche Idylle des Möhnesees, der Soester Börde und des Arnsberger Waldes. Bei 1880 Höhenmetern auf 121 km werden Kraft und Kondition ebenso gefordert wie bei der vierten Tour, die durch den Arnsberger Wald und um den Möhnesee führt. Zurück geht es über Hirschberg, Berge, Calle, Wenholthausen, Grevenstein und die Hellefelder, so dass am Ende 133 km und 1880 Höhenmeter auf dem Tacho stehen. Ausgangpunkt aller Touren ist das Streckenportal am Rastplatz an der Jägerbrücke.

"Auch wenn die Mitgliedschaft in der Bike-Arena den Radtourismus für Arnsberg weiter entwickeln soll, so unterstreicht sie gleichzeitig die neue Radfahrkultur, die Arnsberg kürzlich erst durch die Auszeichnung als fahrradfreundliche Stadt attestiert wurde", so Manfred Schäfer, Radfahrbeauftragter der Stadt Arnsberg. Denn schließlich profitieren auch einheimische Radfahrer, erhalten sie doch ebenfalls Anregungen für ausgiebige, vermessene Touren. Die GSP-Daten können im Internet unter www.bike-arena.de heruntergeladen werden.



Manfred Schäfer, Radverkehrsbeauftragter der Stadt Arnsberg, und Karin Hahn, Geschäftsführerin des Verkehrsvereins Arnsberg, verlieren die Hoffnung auf besseres Rennrad-Wetter nicht und präsentieren das Portal der Sauerland Radwelt an der Jägerbrücke.

Die Arnsberger Löwen-Brauerei

von H. Höynck wurde 1775 an der Apostelstraße gegründet. 1895 erfolgte der Umzug an die Rumbecker Straße (heute Finanzamt). Diese Aufnahme stammt aus dem Jahrte 1904. Archiv: Volker Hansmann

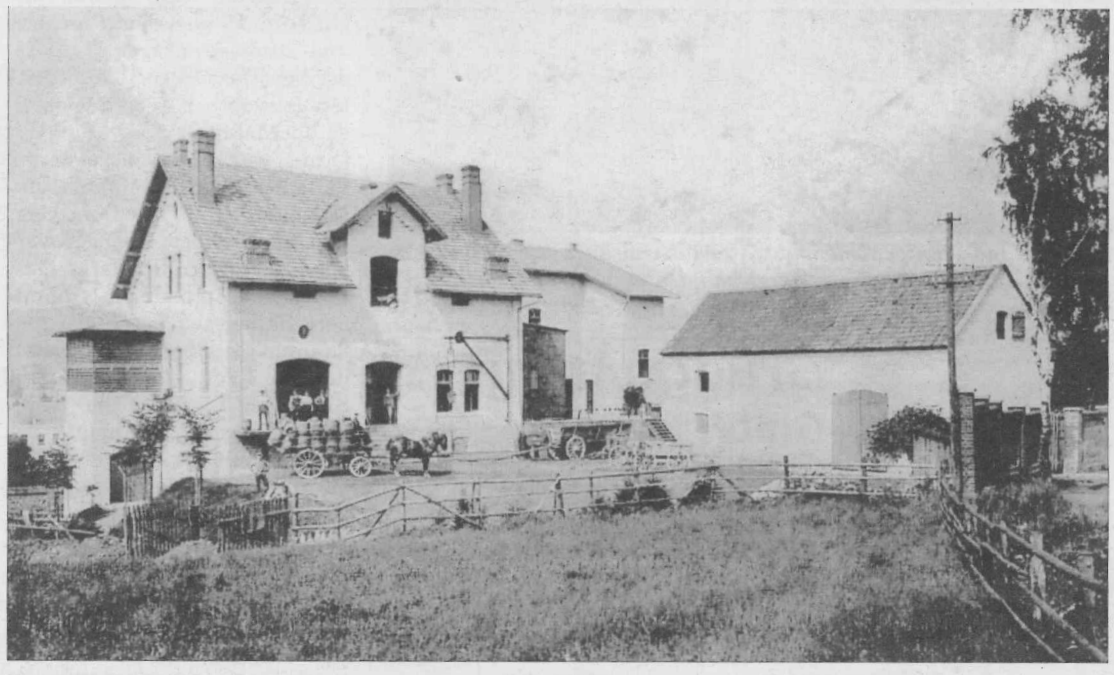

Fronleichnams-Prozession der katholischen Christen in Arnsberg

Am Donnerstag, Fronleichnam, nahmen über 500 Christen der Stadt Arnsberg bei zunächst strahlendem Sonnenschein an dem „Fest des heiligsten Leibes und Blutes Christi“ in der Liebfrauenkirche teil. Anschließend bekannten sich die Christen mit der traditionelle Prozession über die Ringlebstrasse zum Caritas-Seniorenzentrum, die Hellefelderstrasse, Europaplatz, Brückenplatz, Böhmerstrasse und Klosterstrasse zur Probsteikirche zu ihrem Glauben. *Lutz Prohaska*

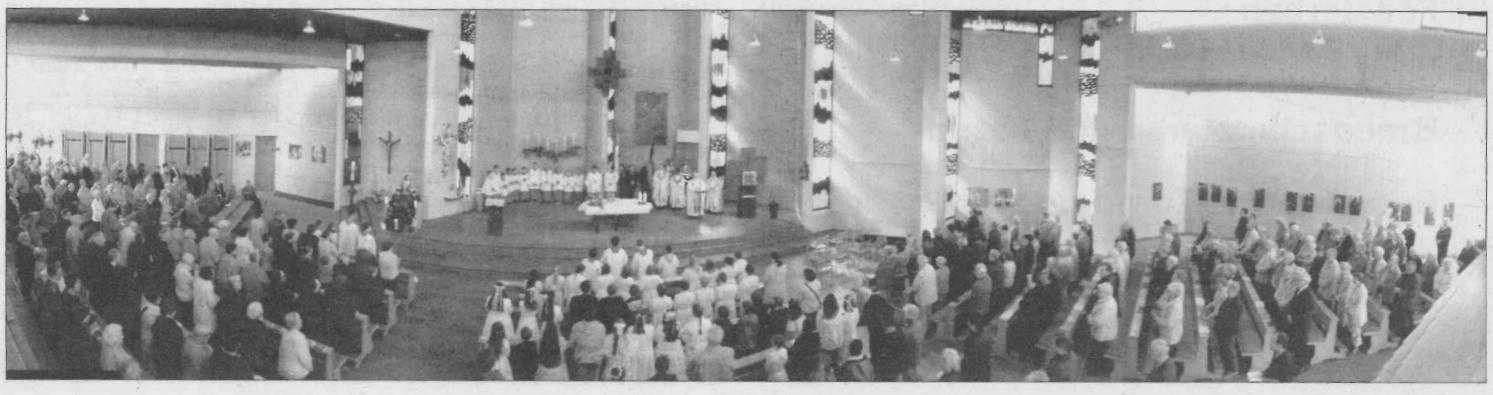

Singen voll mitreißender Fröhlichkeit

Bereits zum zweiten Mal luden die Mitglieder des „MGV Concordia 1864“ in die Altstadt bei „Paulino´s Bistro“, welches von Walter Bojcum geführt wird ein. Sang die „Concordia“ über Jahre am Maximillianbrunnen und später im Museumshof, findet nun das schon traditionelle Maisingen draußen an der Destillatmanufaktur am Hanstein statt. Die aufgestellten Tische und Bänke reichten bei weitem für die vielen Gäste nicht aus. Bei dem Lied „Der Mai ist gekommen“ sangen alle lauthals mit, denn das schöne Ambiente oberhalb der ehrwürdigen Stadtkapelle tat sein übriges. Zur sängerischen Weiterentwicklung der „Concordia“ kann gesagt werden, dass sie in besonders stilistischer Hinsicht eine erfreuliche Vervollkommnung erfahren hat. Stets konzentriert, in dynamischer Flexibilität, mit guter Intonation und Wortverständlichkeit, spürt man die große Singlaune der Männer, aber auch die intensive Probearbeit durch den talentierten Chorleiter Bernd Koch, der in unermüdlicher Arbeit ein hohes Gesangsniveau erreicht hat. Auch Harald Honisch an der Orgel hatte großen Anteil am Gelingen dieses Maisingens in Alt-Arnsbergs guter Stube, seine feinfühlige Orgelbegleitung trug dazu bei. Wirtin Lucie Wiegelmann kam mit dem bewirten der Gäste kaum nach, denn Singen macht bekanntlich auch durstig. Die Mitglieder der „Concordia“ präsentierten ein umfangreiches schwungvolles Repertoire, welches von den vielen Gästen mit reichlich Applaus bedacht wurde. Im nächsten Jahr kann die „Concordia“ auf ihr 150- jähriges Bestehen zurückblicken und ist somit der älteste Chor in Arnsberg. VOHA

RADIO BUCHARDT
Gutenbergplatz · Tel. 10731
Die rettende Nummer bei Service-Kummer
0 29 31 / 1 07 31



Bei dem Lied „Der Mai ist gekommen“, gaben die Sänger der „Concordia“ alles.

Frühlingsstrauß aus Liedern gebunden

Der „MGV Sauerlandia Arnsberg 1905“ veranstaltete wieder einmal im Haus „Zum Guten Hirten“ das beliebte und schon traditionelles Frühlingssingen. Chorleiter Andreas Schneider wünschte allen Bewohnern und Gästen frohe Stunden. Am Klavier wurde der Chor von Andreas Schneider einfühlsam und präzise begleitet. Im ersten Block des Frühlingssingens waren u.a. die Stücke „Liebe das Leben“, „Maienfahrt“ und „Stunden der Harmonie“ zu hören. Eine Zuhörerin in der ersten Reihe sprach es in der Pause so aus: „Es ist doch schade, dass so viel Arbeit und Vorbereitung an nur diesen zwei Stunden vorbei sein soll.“ Die Bewohner honorierten die Anstrengungen der Sänger mit viel Applaus. Die Sänger der „Sauerlandia“ wagten sich mit ihren Gesangsstücken bis an die Grenze. Im zweiten Block hörten die dankbaren Bewohner u.a. „Über sieben Brücken musst du geh´n“ , „Mein Vater war ein Wandersmann“ und „All die schönen Jahre“. Einen besonderen Glanzpunkt setzte wieder Adalbert Konietzny mit seiner Mundharmonika dem Frühlingskonzert auf. Im ersten und im zweiten Block bot er als Solist hinreißende Solostücke. Die Sänger hinterließen mit ihrem diesjährigen Konzert wieder einen sehr starken Eindruck, mit einem ausgewogenen Stimmenpotential. Der „MGV Sauerlandia“ ist mit seinen Auftritten im Haus „Zum Guten Hirten“ einfach nicht mehr wegzudenken. VOHA



Adalbert Konietzny vom Chor „Sauerlandia“, glänzte mit seinen Soloauftritten.

waagen Hoffmann
www.waagen-hoffmann.de
Ruhrstraße 31 ☺ 59821 Arnsberg
Tel:02931-10142 ☺ Fax:02931-10342
☺ Waagen ☺ Schneidemaschinen
☺ Registrierkassen

Partyservice
Fleischerei
Mevenkamp
Tel. 0 29 31 / 2 32 48

2 Partner
gemeinsam für Sie stark!
Fiedler & Schmidt GmbH
Elektro Jörg Schmidt GmbH & Co. KG
Tiergartenstraße 35 · 59821 Arnsberg
Telefon: 0 29 31/1 08 15 | Telefon: 0 29 31/2 14 66
Notdienst 0160/5 84 36 10 | Notdienst 0171/8 05 47 11
info@elektrobetrieb-schmidt.de · www.elektrobetrieb-schmidt.de



Energie-Know-how aus dem Sauerland
Stiftung Warentest test
PowerPellets Die Wärme der Zukunft!
Anlieferung im eigenen LKW
Heizöle - Kraftstoffe - Schmierstoffe
GRÜNE
Grüne Mineralöle GmbH & Co. KG
Kappenohl 2
59821 Arnsberg
Telefon: 02931 5241-0
Telefax: 02931 5241-20
E-Mail: info@aral-gruene.de
Internet: www.aral-grüne.de

Bei der „Oldie-Fete" ging die Post ab

Man fühlte sich zeitlich zurückversetzt und in Gedanken war man in der früheren Jugendzeit. Der Seniorenbeirat der Stadt Arnsberg hat es wieder einmal geschafft, die KulturSchmiede zum 4. Mal mit tanzfreudigen älteren Mädel´s und Jung´s zu füllen. Erinnerungen wurden ausgetauscht, manche sahen sich nach Jahren wieder. Bärbel konnte sich erinnern, als die „Lords" in den 60er Jahren in unserer alten Schützenhalle auftraten. „Lord Uli kam auf mich zu und fragte mich, ob ich ihm ein Knopf annähen könne, na klar sagte ich und lief in die nahe gelegene Gaststätte Plesser, um Nadel und Faden zu holen, in der Garderobe nähte ich dann Uli den Knopf an. Er bedankte sich sehr höflich und gab mir ein persönliches Autogramm." Helmut konnte sich an Jack Withe erinnern, der einmal bei „Paulino" weilte. Damals war er als Musikproduzent längst nicht so berühmt wie heute. Die früheren Tanzlokale „Flora" und „Börse" waren sonntags Treffpunkt der Jugend. Jetzt nach einigen Jahrzehnten trafen sich viele aus früherer Zeit wieder. Aber auch aus dem Raum Neheim, Oeventrop und Sundern waren einige gekommen, um nach den alten „Scheiben" abzutanzen. Die Laune der Gäste war ausgesprochen gut – Stimmung pur. DJ Peter Gallert verstand es, die richtige Auswahl zu treffen. Ob zu Bill Haley´s „Rock Around The Clock" oder dem Klassiker von Manuela „Schuld war nur der Bossa Nova", alles passte. Die Besucherzahl wurde bei weitem übertroffen und lag bei etwa 160. Hildegard Henneke vom Seniorenbeirat: „Wenn die Beliebtheit dieser Veranstaltung weiter so anhält, müssen wir bald in größeren Räumlichkeiten ausweichen." Der Erlös dieser „Oldie-Fete" wird wieder einem guten Zweck zugeführt. VOHA

Der Hörladen
Wir testen Ihr Gehör- testen Sie uns !

Gutenbergplatz 50
59821 Arnsberg
Tel: 02931 529913



Inge, Sita und Resi, brauchten nicht lange auf einen Tanzpartner warten.

Camillo wird 70 – ein Bürgerschütze mit Herz

Ein ehrlicher und gradliniger Unternehmer, dessen jahrzehntelanges Engagement seiner Heimatstadt Arnsberg und insbesondere den Bürgerschützen gegolten hat, wird am 28. Juni 2013, 70 Jahre alt. Wolfgang Schlimbach, von seinen Freunden „Camillo" genannt, hat sich als echter Alt-Arnsberger für die Arnsberger Bürgerschützen verdient und dabei nie großes Aufheben um seine eigene Person gemacht. In Alt-Arnsberg geboren, besuchte er die frühere Overberg-Schule. 1956 absolvierte er seine Lehre als Glaser in einem Dortmunder Glas-Betrieb.1965 schloss er mit Erfolg die Meisterprüfung im Glaserhandwerk ab.1982 übernahm er den Glaserfachbetrieb seines Vaters und baute ihn weiter aus. Dank seiner Initiative wurde das Schützenfestheft herausgegeben, welches zu Beginn des jährlichen Hochfestes kostenlos im Stadtgebiet verteilt wird. Er war über viele Jahre Kassierer und Zugführer der 3. Kompanie und organisierte viele schöne Kompaniefahrten. Auch die Würde des Bierprobenkönigs wurde ihm zuteil. 1988/89 errang er die Königswürde und regierte mit Silke Göbel, heute Huß, das Arnsberger Schützenvolk. Für sein Arrangement als Kommissionsvorsitzender der Hallen- und Festplatzkommission, der Hofstaats; Ausflugs, und der Horrido-Kommission erhielt er das Große Ehrenzeichen in Gold der Bürgerschützen. Er ist Mitglied der KLA-KAG und dessen Senator der „glasklaren Organisation". Neben seiner lieben Familie, dem Betrieb und den Bürgerschützen, fand Camillo den nötigen Ausgleich in dem Kaffee – Club „Laue Bohne", in dem sich außer Wolfgang Schlimbach noch Horst Keck, Rainer Werdite, Reinhard Hilligsberg und Hermann Rath befanden. Im Königsjahr 1989 überraschten ihn seine Freunde der „Lauen Bohne" am Schützenfestdienstag mit Feuerwehruniformen und einem dazugehörenden Oldtimer-Feuerwehrwagen. In einem Corso ging es vom Betriebshof an der Ruhrstraße zum Maximillianbrunnen. Günter Himmelmann, früherer Kantinen-Chef im BBZ, fuhr mit einer Schubkarre Kroketten vor, die auf heißen Ziegelsteinen warm gehalten wurden. Anschließend fuhr Camillo, der für (fast) jeden Spaß zu haben war, im 300er DB- Cabrio zur Nachfeier ins Festzelt. Leider trifft sich der Club „Laue Bohne" nicht mehr so oft, aber die Fahrten und Erlebnisse bleiben den Freunden unvergessen.
Den zahlreichen Gratulanten, an der Spitze Ehefrau Rosi, Sohn Wolfgang jr., die Töchter Simone und Silke mit Schwiegersöhnen und den Enkeln Henrik, Alina, Charlotte und Paul, schließt sich die Redaktion der „Arnsberger Post" in diesem Fall besonders gern an, da die Firma Glas Schlimbach auch ein treuer Anzeigen-Kunde ist. VOHA



Wolfgang „Camillo" Schlimbach vollendet sein 70. Lebensjahr

Radleben
FAHRRADKULTUR MIT LIEBE ZUR NATUR
Mo. - Fr. 15.00 - 20.00 h
(mittwochs geschl.)
Samstag 10.00 - 16.00 h
Sonntag 15.00 - 18.00 h
radleben.de

Das stilvolle Fahrradgeschäft in Möhnesee-Delecke ist auch sonntags geöffnet !
HOREX
Diamant
BROOKS

Arnsberger Post Juni 2013
calpam
Heizöl
Calpam Mineralöl-Gesellschaft mbH
Hammerweide 12, 59821 Arnsberg
Gutschein
... über 25 Liter Calpam – Heizöl plus.
Rufen Sie uns an:
08 00 / 1 01 21 68 oder 0 29 31 / 52 65 - 0
(gebührenfrei anrufen)
Name, Anschrift:
Dieser Gutschein ist bei Ihrer nächsten Bestellung anzumelden und bei Belieferung an unserem Tankwagen einzulösen. Je Lieferung wird ein Gutschein angerechnet.
Dabei gilt eine Mindestabnahme von 1.500 Litern. Gilt nicht bei Internetkäufen!
Gutschein gilt nicht bei Sammelbestellungen. Nicht übertragbar. Gültig bis 31.12.2013

Aus alter Zeit!

134. Folge

An dieser Stelle berichten wir von dem früheren Taxi- und Omnibusbetrieb Theodor Westhoff. Er wurde als 5. Kind 1912 in Overberge bei Kamen geboren, als seine Mutter starb und der Vater wieder heiratete, kamen noch weitere 5 Geschwister hinzu. Theodor Westhoff arbeitete nach seiner Schulentlassung in einer Autoreparaturwerkstatt in Kamen, kam später zum Militärdienst und fand bei uns in Alt-Arnsberg seine spätere Heimat. Er versuchte seinen Lebensunterhalt als Dienstmann zu bestreiten, in dem er von Reisenden das Gepäck vom Bahnhof in die Stadt, z.B. Hotel Husemann, mit einer Handkarre transportierte. 1952 heiratete Theo Westhoff seine Verlobte Maria Schnettler, die 1918 in Neheim geboren wurde. Sie war von Beruf Weißnäherin und arbeitete in den Kriegsjahren bei der Firma Th. Hölscher & Söhne, die bei uns in Alt-Arnsberg unterhalb des Lüsenberges Militär-Uniformen herstellten. Die Eheleute Westhoff wohnten zunächst an der Grimmestrasse 7. Mit einem „3-Rad-Tempo" wagte er den Schritt in die Selbstständigkeit und fuhr durch das ganze Sauerland und sammelte Altmetalle und Schrott ein. An den Wochenenden wurden aber auch schon Ausflugsfahrten angeboten, nicht so luxuriös wie man es von heute kennt, denn auf dem „3-Rad-Tempo" wurde eine Plane als Dach gespannt und auf der Ladefläche hatten 4 Sessel aus dem Wohnzimmer platz. Die angebotenen Fahrten führten zum Hermannsdenkmal, nach Kassel-Wilhelmshöhe, zum Aa- See nach Münster und auch in das gesamte Sauerland. Das Geschäft lief gut und die Westhoffs vergrößerten sich stetig. Es wurden mehrere LKW´s gekauft, die z.B. Grubenholz aus dem Sauerland ins Ruhrgebiet fuhren, beim Bau der Hennetalsperre und beim Bau des Kamener Kreuzes im Einsatz waren. Da der Betrieb mit den Lastwagen zur damaligen Zeit zu kostenintensiv war, versuchten die Westhoffs nur mit einem Gewerbe weiter zu arbeiten. Mit der Anschaffung eines Mercedes 180 D begann der Betrieb eines Mietwagen-Geschäftes. Schon bald darauf kam der erste Kleinbus, ein Ford FK 1000, hinzu, der für Ausflugsfahrten bestimmt war. Während der Woche fuhr auch Tochter Marianne, z.B. Arbeiter von der Firma Gebr. Zimmermann zu den Baustellen und holte sie auch wieder zurück, und an Wochenenden wurden Mitarbeiter der „Deutschen Bewachung" zu Veranstaltungen gefahren. Anfang der 60er Jahre zog die Familie von der Grimmestrasse zum Alten Soestweg in das frühere Zimmermann´sche Haus. Die inzwischen angewachsene Firma Westhoff fuhr für die Hl.-Kreuz Gemeinde behinderte Kinder aus dem Großraum Arnsberg in den Pfarrsaal zur Betreuung. 1962 stand der erste große Reisebus am Alten Soestweg, der für die Deutsche Bundespost die Linien Hachen – Balve – Mellen – Neuenrade fuhr. Schon wenig später kam ein zweiter Bus hinzu, der Jugendliche der Hl.- Kreuz Gemeinde zu den jeweiligen Ferienlagern fuhr. Aber auch die legendären „Butterfahrten" nach Holland standen Samstag für Samstag auf dem Programm. Fahrer für Bus und LKW waren u. a. Erich Werthmann, Karl-Heinz Weidlich, Horst Flatau und Georg Szodruch. 1969 erwarben Tochter Marianne, inzwischen Frau Kunze, und ihr Ehemann Christoph von dem Malermeister Bücker, in Obereimer ein Grundstück, auf dem ein schmuckes Wohnhaus mit Garagen entstand. Die Firma Reisedienst Westhoff zog sodann vom Alten Soestweg nach Obereimer. Im Jahr 1977 verstarb Theodor Westhoff und das Geschäft wurde von Tochter Marianne und Mutter Maria bis 1983 weitergeführt und anschließend verkauft. Maria Westhoff verstarb 1985. Das Ehepaar verstarb nach einem arbeitsreichen Leben. Die Taxi-Gene aber, haben sich weiter vererbt, denn seit 1994 betreibt die Enkeltochter Gundula Kerstholt geb. Kunze, mit ihrem Gatten Erwin, erfolgreich ein Taxi- Unternehmen mit mehreren Fahrzeugen bei uns in Alt-Arnsberg. VOHA



Busunternehmer Theodor Westhoff.



Gundula Kunze, heute Kerstholt, als 6- jährige vor einem Reisebus.

Wir machen Druck:
Privat- und Geschäftsdrucksachen
Formulare · Vereinsfestschriften
Prospekte · Bücher · Endlospapiere
Digitaldruck · Stempel u.v.m.
Verlag der "Arnsberger Post"

Druckerei + Verlag
Franz-Josef Molitor
Am Sonnenstück 21
59823 Arnsberg-Oeventrop
Tel. 02937/2480
Fax 02937/2482

Interessantes aus Niedereimer

von Detlev Becker

Niniviten tauchten in Hüstener Geschichte ein - AKD macht historischen Ausflug in die alte Freiheit

In diesem Jahr unternahm der Arbeitskreis Dorfgeschichte Niedereimer e.V. seinen Historischen Ausflug in die ehemalige Freiheit Hüsten. Niedereimer war über Jahrhunderte hinweg durch das Kirchspiel und die Amtsverwaltung mit dem Ort Hüsten eng verbunden.
An dem geschichtlichen Rundgang nahmen 26 interessierte Niniviten unter der Führung des Hüstener Ortsheimatpflegers Bernd Rahmann teil. Treffpunkt war die alterwürdige Petrikirche am Markt. Zur Kirche gab Bernd Rahmann ausführliche Erläuterungen und sogar der Kirchturm durfte bestiegen werden. Im Anschluss besuchten die Teilnehmer das ortsgeschichtlich wichtige „Haus Hüsten", das älteste Steinhaus des Ortes aus dem 12. Jahrhundert. Nach der Besichtigung des alten Friedhofes, mit gusseisernem Kreuz, Kreuzweg und Gedenkstein ging es vorbei an den beiden letztverbliebenen Fachwerkhäusern in der Möthe zum ehemaligen Judenfriedhof. Über den einstigen Prachtboulevard mit seinen großzügig angelegten Bürgerhäusern, der heutigen Heinrich-Lübke-Straße, besuchte man im Anschluss das ehemalige Amtshaus. Hier gab Rahmann Informationen zur früheren Amtsverwaltung bis zur kommunalen Neugliederung im Jahre 1975. Den letzten Stopp, bevor die Führung in einem Lokal am Hüsterner Markt endete, machte die Gruppe an den vier „Stolpersteinen" vor dem Haus Nummer 4. Hier lebte bis zu ihrer Verschleppung durch die Nazis eine jüdische Familie.
Alle Mitglieder und Gäste des AKD waren, trotz der widrigen Wetterverhältnisse, von der Führung durch die alte Freiheit Hüsten begeistert. Mit einem kleinen Präsent bedankte sich der AKD bei Bernd Rahmann für den lehrreichen Nachmittag.

PROVINZIAL
Ralf Schilde e. K.
Marktstraße 37
59759 Arnsberg-Hüsten
Tel. 0 29 32 / 5 39 50
ralf.schilde@provinzial.de

Spiel und Spaß beim Schulfest - Alle Besucher nahmen aktiv teil

Viel Spaß hatten Schüler, Eltern und Lehrerinnen beim diesjährigen kleinen Schulfest unter dem Motto „Spiel und Spaßfest" der Wannetalschule in Niedereimer. Dem Ideenreichtum von Kindern und Lehrerinnen waren vorab keine Grenzen gesetzt bei der Auswahl von Spielen für diesen Nachmittag. Selbst das Wetter spielte gut mit, sodass die Veranstaltung unter freiem Himmel auf dem Schulhof stattfinden konnte.
Zur Begrüßung und Eröffnung brachten die Blechbläser der dritten Klasse mehrere Stücke zum Besten und stellten somit ihr erlerntes Können unter Beweis. Danach erfolgte die Bekanntgabe der Gewinner des Schülerwettbewerbs zur Sloganfindung vom TuS Niedereimer durch die Verantwortlichen Wolfgang Becks, Holger Glaremin und Tobias Baier. Die Schüler/Innen sollten flotte Sprüche für das neue Werbebanner des TuS-Niedereimer finden. Mit dem Spruch „Spaß beim Sport – Niedereimer ist der Ort" sicherten sich Romy und Fynn Reiss zwei Gutscheine für das Freizeitbad Nass. Einen weiteren „Nass-Gutschein" erhielt Kiana Voß für das Wortspiel „Tu`s im TuS". Nun stand ein spannendes Kinder-Eltern-Lehrer-Quiz auf dem Plan, wobei es galt Fragen zu beantworten oder sportliche Aufgaben zu lösen. Hierbei lagen die Schüler/Innen ganz weit vorn, gefolgt von Lehrerinnen und Eltern. Danach stand freies Spiel auf dem Plan. Bei Tischball, Dosenwerfen, Tauziehen, Schubkarrenrennen, Wikinger Schach oder Besenfußball konnten alle Teilnehmer dann ihre Kräfte messen. Die Familienstaffel beendete im Anschluss das Schulfest. Die vier Teams bestehend aus jeweils fünf Kindern und fünf Erwachsenen, mussten unterschiedlichen Aufgaben, wie Holzschuhlauf, Pedalo- und Schubkarrenrennen in Bestzeit schaffen. Hierbei gab es nur Gewinner, die alle mit Urkunden ausgezeichnet wurden. Zum Abschluss erhielten noch die Sieger der Schätzspiele schöne Sachpreise, gestiftet von der Sparkasse Arnsberg-Sundern. So belegte Sandra Döring vor Silja Stiefermann und Mike Cichon Platz 1. beim Erbsenschätzen. Beim Murmelschätzen gewann Familie Michel vor Familie Eckei und Bernadette Bienstein. Platz 1. beim Gewichtschätzen eines gefüllten Glases sicherte sich Mike Cichon vor Emma Wingenbach und Daniel Mahmoud.
Bevor es nach Hause ging überraschte der Eiswagen noch die Festteilnehmer. Eine schier endlose Schlange aus Kindern und Erwachsenen bildete sich vor dem Wagen. Glücklich und zufrieden machten sich die Besucher des Schulfestes dann auf den Heimweg.



Die Blechbläserklasse beim Eröffnungsspiel



Übergabe des neuen TuS-Werbebanners mit Gewinnern (Fynn, Romy, Kiana) und TuS Vorstand (Glaremin, Baier, Becks).



Gespannt lauschen die Teilnehmer den Ausführungen des Ortsheimatpflegers Bernd Rahmann im Trauzimmer des „Haus Hüsten".

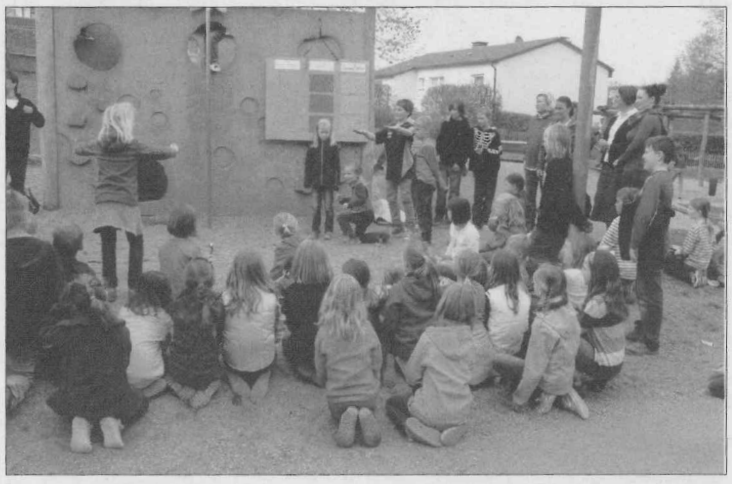

Anspannung beim Schüler-Eltern-Lehrer-Quiz

Gestern - Heute - Morgen

Informationen aus dem Entendorf

Liebe Leserinnen u. Leser, freuen wir uns auf die längsten und hoffentlich auch sommerlich warmen Tage des Jahres. Was das Wetter angeht, so hatten wir ja einen sehr schlechten Frühling mit wenig Sonne und ebenso wenig warmen Tagen. Seit November hat se sich so selten gezeigt, wie kaum jemals zuvor. Aber die Urlaubszeit steht für die meisten ja noch bevor. Hoffen wir also weiter...
Am 8.6. findet die SPD-Frühlingsfahrt statt. Und am 11. Juni haben die Angler ihre Jahreshauptversammlung.

"Gasthaus der Chöre"

Eine besondere Ehrung erfährt unser „Hotel z. Post" am 6. Juni. Die Wirtsleute Thulfaut erhalten eine Ehrenurkunde vom GV „Eintracht" sowie eine Ehrenplakette im Namen des Chorverbandes NRW, weil seit 132 Jahren in dem Lokal gesungen wird. Die Ehrenplakette wird gut sichtbar am Haupteingang des Hotels aufgehängt, und trägt den Schriftzug „Hotel zur Post – Gasthaus der Chöre". Die Feierstunde wird vom gemischten Chor und vom Männerchor umrahmt und ist öffentlich, soll heißen, alle Bruchhausener Bürger sind herzlich eingeladen. Beginn: 18.00 Uhr.
Der Geschäftsführer u. Pressewart des GV, Jürgen Karneil, weist außerdem ausdrücklich daraufhin, dass das Ehepaar Thulfaut an diesem Tag sein 10-jähriges Jubiläum bei uns im Dorf feiert, und sich in dieser Zeit immer mit großem Engagement für den Gesangverein eingesetzt hat. Dafür sagen Sänger u. Sängerinnen herzlichen Dank.

Fußball-Ferien-Camp

Bereits zum 9. Mal findet das 4-tägige Ferien-Camp für Kinder statt. Teilnehmen können 50 Kids – auch wenn sie nicht Mitglied im TuS Bruchhausen sind – der Jahrgänge von 1998 - 2006. Vom 1. -4. August haben die neuen Jugendleiter Carsten Reuther u. Thomas Nolte, die seit wenigen Monaten im Amt sind, wieder ein interessantes Programm geplant. Kosten pro Kind 45 Euro.
Für diesen äußerst günstigen Preis bietet die Fußballjugendabteilung den Kindern ein tolles Spiel, Sport – und Unterhaltungsprogramm, mit Vollverpflegung und gemeinsames Schlafen in der Schützenhalle an. So stehen Fußball-Golf am Möhnesee, ein Besuch im NASS, ein Filmabend, und Spaß mit und ohne Ball auf dem Programm. Außerdem erhalten die Teilnehmer noch kleine Präsente. Am 3.8. (Samstag) sind alle Eltern, Sponsoren u. Freunde zu einem Grillabend am Sportheim eingeladen. Und sonntags gibt es dann einen Abschluß-Frühschoppen für „GROSS" und „KLEIN". Es sind noch einige Plätze frei. Anmeldungen bei C. Reuther (0179 – 7920917) oder T. Nolte (0170 – 8163489). Schon jetzt muß man den beiden Jgd.-Leitern, dem Jgd.-Ausschuß und den vielen Sponsoren u. Helfern ein Danke Schön sagen, für den Einsatz. Als jahrelanger, ehem. Jgd.-Leiter weiß ich, wie viel Arbeit dahinter steckt, und materielle und finanzielle Probleme bewältigt werden müssen, um so eine Veranstaltung durchzuführen.
Der Jugendaussschuß sucht noch Kinder u. Jugendliche zwischen 4 und 17 Jahren, die gerne in einer Mannschaft Fußball spielen möchten. Liebe Eltern von Kindern, obiger Altersgruppen, Fußball macht Spaß und stärkt das soziale Verhalten. Man lernt mit Niederlagen u. Siegen umzugehen, sich unterzuordnen, und sich in einer Gemeinschaft einzugliedern. Vor allem fehlt es an Nachwuchsspielern für eine A – und B-Jgd. (14 – 17 Jahre). Diese Teams sind „lebensnotwendig" für den mittelfristigen Bestand der 1. u. 2. Senioren-Mannschaft. Betreuung und Training sind optimal, und werden von qualifizierten Sportlern durchgeführt. Meldet Euch bitte bei Carsten u. Thomas an, damit Sonntagsmorgens wieder Jugendfußball an der HIAG stattfinden kann. Sobald eine A-Jugend gemeldet werden kann, gibt's eine Überraschung.
Hinweisen möchte ich noch auf den „Tag d. offenen Tür" der TuS-Fußball-Jugend am SAMSTAG, den 15.Juni. Auch hier noch mal der Aufruf an alle Eltern, mit ihren Kids beim „Schnuppertraining" vorbeizuschauen. Offizielle DFB-Trainingsdemonstrationen werden aufgeführt.U.a. kommt auch das Mobil-Auto des Deutschen Fußballbundes aus der Frankfurter DFB-Zentrale in Bruchhausen vorbei. Beginn: 11.00 Uhr. Es soll ein großer Familientag werden. Spiele, Unterhaltung, Essen u. Trinken (u.a. „Grillis", Waffeln, Kuchen, Stockbrot) und ein Lagerfeuer sorgen für ein tolles Ambiente am und im Sportheim.

Singen op de Deel

Allein die Atmosphäre auf einem Bauernhof ist schon prickelnd und einzigartig. Wenn dann noch Gesang und Musik dazu kommen, man unter großen, schattigen Bäumen, oder in einer Scheune speisen (Kuchen, „Grillis"), trinken, lachen u. klönen, und den Liedern der Chöre zuhören und evtl. mitsingen kann, dann ist das schon ein schöner Nachmittag, den man bei Grüter's auf dem Bauernhof verbringen kann. Der Gesangverein lädt 10 befreundete Chöre und die gesamte Bruchhausener Bevölkerung herzlich ein. Termin: Samstag, 22. Juni ab 15.00 Uhr.

SPD-Sommerfest

Um 15.00 Uhr ist Start zum großen Sommerfest der SPD auf Körner's Hof. Diese Veranstaltung erfreut sich in den letzten Jahren immer größerer Beliebtheit. Die Zahl von 100 Teilnehmern wird immer überschritten. Alles ist bestens organisiert. „Hausmacher"-Kuchen u. Torten werden den Gästen angeboten. Eine große Tombola findet statt. Viele, schöne Preise können gewonnen werden. Auch die Kinder brauchen keine Langeweile „schieben". Ein Unterhaltungsprogramm ist vorgesehen. Abends tritt, wie könnte es anders sein, unser „Grillmeister" Jürgen Landsknecht auf den Plan, und versorgt die SPD-ler mit Spezialitäten. Körner's Hof wird in einen riesigen Biergarten „verwandelt". Die Preise für Essen u. Trinken sind familienfreundlich, wie immer bei den "Genossen".

Theater-Premiere

Am Samstag, den 6. und Sonntag, den 7. Juli gibt es eine neue Theateraufführung der Kolpingfamilie unter der Regie von Edwin Müller. Im mittlerweile offiziell anerkannten, historischen Denkmal der ehemaligen Wallfahrtskapelle zu Rodentelgen. Eine weitere Aufführung ist am Freitag, den 12. Juli um 19.00 Uhr. Abends jeweils mit anschließendem gemütlichen Ausklang. Nachmittags mit Cafeteria. Das Stück heißt:" Die weiße Frau von Rodentelgen!" 16 Personen spielen mit in der ca. zweistündigen Komödie. Karten gibt's im Vorverkauf zum Preis von 6 Euro auf Grüter's Bauernhof. Inhalt ist eine Vereinsfahrt der Theatergruppe mit dem Fahrrad durchs Sauerland. Und was hier im Raum Arnsberg „sehr selten" passiert, tritt ein, es regnet. Also sucht man Schutz in der Kapelle... Mehr soll nicht verraten werden. Den Akteuren ein volles Haus, sprich eine volle Kapelle, wünschen "APO" und der Schreiber dieser Zeilen.

Kapellenfest:

Dauerregen, Wind mit Sturmböen und „Kälte". Nicht mal 10 Grad warm war es. Schlimmer konnte es, was das Wetter betrifft, ja nun wirklich nicht kommen, beim Kapellenfest am 26. Mai. Trotzdem kamen noch zahlreiche Besucher nach Rodentelgen. Es war vom Vorstand und vielen Helfern alles bestens vorbereitet. Nur das beliebte „Entenrennen" fiel dem Wetter zum Opfer, obwohl es ja eigentlich „Entenwetter" war. Die Vorführungen in der Kapelle waren trotz, oder gerade wegen des schlechten Wetters, sehr gut besucht. Ob die Kinder der Rodentelgenschule, die Kids des Kath. Kindergartens, der Gospelchor aus Hl. Geist Hüsten, alle bekamen für ihre hervorragenden Darbietungen großen Applaus. Auch die Cafeteria in der Schule war um die Kaffeezeit voll besetzt. Besser als die von den Bruchhausener Hausfrauen gebackenen Kuchen u. Torten hätte es auch kein Konditor „machen" können. Einfach köstlich. Beim mit viel Aufwand hergerichteten Trödelmarkt, am Getränke – u. Imbissstand hielt man sich wegen der Wetterkapriolen nur kurzfristig auf. Mit dem Würstchen in der Hand suchte man schnell eine „warme" Ecke, um den Imbiß zu genießen... Spezialität war auch der Kolping-Flammkuchen! Sehr gut kamen bei den vornehmlich mittleren u. älteren Jahrgängen auch die alten Bilder aus dem Dorf, und Filmschätzchen von Feierlichkeiten aus den 50-er und 60-er Jahren an. Fazit: Wetter Note 6! Veranstaltung Note 2! Ein Dank allen Mitwirkenden!!!

50 Jahre Kegel-Club „Ruhig Blut"

In den 60-er Jahren bekamen die Bürger mehr Freizeit. Darauf reagierten auch die Gaststätten. Kegelbahnen wurden gebaut. Auch bei uns im „Entendorf". Im „Hotel z. Post", ergriff Fritz Simon, Chef des Lokals, und ein Wirt mit Leib und Seele, die Initiative. Beim großen Um – und Anbau des Hotels durften zwei Kegelbahnen nicht fehlen. Etwas ganz Neues. Es gründeten sich zwischen 1963 und 1970 etliche Kegel-Clubs. Einer davon nannte sich „Ruhig Blut", und wurde 1963 gegründet. Alle 14 Tage wurde Montags gekegelt. Das Kegeln hatte 2007 im August ein jähes Ende. Bei der Hochwasserkatastrophe wurden auch die Kegelbahnen zerstört. Jetzt treffen sich noch sechs Kegelbrüder zum Dämmerschoppen bei Thulfauts (Inhaber des Hotels seit 10 Jahren). Es sind Franz-Josef „Teckel"Grüter, Friedhelm Reuther, Heinz und Erhard Hecking, Paul Meinschäfer und Alfons Amen. Fast alle früher Leichtathleten. Als „Mann" noch jung war, wurden die ersten Kegeltouren dorthin gemacht, wo gerade ein Schützenfest war. Für Kinder – u. eigene kleine Schützenfeste wurde ein Bauwagen „gekauft". Später gingen die Touren zum Rhein, zur Mosel. 3 x war der Club auch auf Mallorca. Auch Rhodos wurde einmal „angeflogen". Die letzten Ziele waren in Deutschland, u.a. Köln, Hamburg, Bad Füssing und die Lüneburger Heide. Im gesetzten Alter wird man halt ruhiger. Von Mallorca zur Lüneburger Heide... Der Jubiläumstag wird in Alt-Arnsberg gefeiert. Kleine Stadtführung und gemütlicher Ausklang. Im August geht's mit Frauen zum großen Weinfest nach Bernkastel. Weitere schöne Fahrten wünscht den Kegelbrüdern auch die „APO" und der Schreiber dieser Zeilen. Alfons Amen, vielen Dank für die Infos!!! *Heinz-Werner Hoffmann*

Das Neueste aus Uentrop

Sauerland, Heimat, Schützenfest

Das Sauerland ist unsere Heimat, unser zu Hause. Heimat empfinden wir nicht als einen Ort, der uns von der Welt trennt, sondern von hier aus halten wir den Blick frei auf die Welt. Im gesamten Sauerland gibt es eine Jahrhunderte alte Tradition: "Die Feier des jährlichen Schützenfestes."

In Uentrop findet es vom 14. bis 16. Juni statt. So, wie in der Vergangenheit, müssen die Schützen auch heute darauf achten, dass das Fest seine Ernsthaftigkeit nicht verliert. Das Schützenfest ist kein Party-Wochenende. Bei aller Freude und allem geselligen Beisammensein stehen die offiziellen und repräsentativen Teile des Festes im Mittelpunkt. Hier sind besonders der Besuch des Schützenhochamtes und die Teilnahme an den Festumzügen und Festakten zu nennen. Auch das Vogelschießen ist ein besonderer Höhepunkt. Für alle Schützen und Festbesucher gelten folgende Zeilen:

Wer schaffen will, muss fröhlich sein,
Wer fröhlich ist, hat keine Grillen,
und wer von Herzen lachen kann,
der kann auch Sorgen stillen.

In diesem Sinne allen Teilnehmern ein schönes und fröhliches Schützenfest. Ihr K.R.

Schützenversammlung und Bierprobe

Die letzten Vorbereitungen für das bevorstehende Schützenfest sollen in der Versammlung am Samstag, den 08. Juni 2013 um 20.00 Uhr in der Schützenhalle besprochen werden. Anschließend bittet das Königspaar Jörg Giesler und Angelika Schemme zur Bierprobe mit Imbiss. Alle Vereinsmitglieder sind herzlich eingeladen.

Heute gebracht - morgen gemacht
OEVENTROP
- EFEUWEG 8 -
Telefon 0160 99 64 53 77
Mo.-Fr. 15.00-18.00 Uhr
Sa. 8.30 - 12.30 Uhr
SCHUH 4INN fußgerecht
Schuhreparatur · Schnelldienst



Die großen und kleinen Majestäten laden alle Mitbürger, Freunde und Gäste zur Mitfeier des Uentroper Schützenfestes herzlich ein.



Königspaar vor 25 Jahren waren: Hans-Jürgen und Uschi Graf geb. Fröhlich.



Königspaar vor 40 Jahren waren: Hans Friedhoff (†) und Walburga Franz geb. Fleige.



Königspaar vor 50 Jahren waren: Walter Brasse (†) und Ursula Beule geb. Westermeier.



Königspaar vor 6O Jahren waren: Heinz Schulte (†) und Irmgard Lenze geb. Schüttler.



Kindergarten "Regenbogen" feiert 40-jähriges *Der Uentroper Kindergarten "Regenbogen" wurde am 05. Mai 1973 eingeweiht und am 08. Mai 1973 mit 24 Kindern eröffnet. Viele Jahre waren die Kleinen in derfürsorglichen Obhut von Hella Stamen und Bärbel Treude (Bild). Das Jubiläum wird am Samstag, den 22. Juni 2013 auf dem Kindergartengelände ab 14.30 Uhr gefeiert. Sollte der Wettergott nicht mitspielen, findet die Veranstaltung in der Schützenhalle statt. Alle Uentroper sowie Freunde und Gäste und vor allem die "Ehemaligen" sind herzlich eingeladen.* *K.R.*

Auszug aus dem Festprogramm: (An allen Festtagen freier Eintritt!)

Freitag, 14. Juni:
19:30: Tanzabend in der Festhalle und Ehrung der Mitglieds-Jubilare

Samstag, 15. Juni:
14:45: Schützenhochamt
15:45: Abholen der Königin, der Kinderregenten u.d.Jubilare
17:30: Kindertanz
19:00: Empfang der Ehrengäste; anschl. Festakt
20:30: Schützenball

Sonntag, 16. Juni:
09:00: Antreten beim Schützenkönig; anschließend Schützenfrühstück in der Schützenhalle
10:30: Abmarsch zum Vogel- und Geckschießen auf der Tunnelplatte
13:00: Rückmarsch zur Schützenhalle und Proklamation
18:00: Kindertanz

OEVENTROPER
EINZELHANDEL
Nr. 7-2013

Oeventroper KURIER

Das Jubiläumsprogramm vom Musikverein Oeventrop lockte zahlreiche Besucher

Der Musikverein 1903 Oeventrop e. V. feierte am Wochenende 25./26. Mai, an zwei Tagen sein 110-jähriges Bestehen in der Schützenhalle Oeventrop mit einem abwechslungsreichen Programm für Jedermann.

Das Jubiläumswochenende begann am Samstag um 15.00 Uhr mit einem Freundschaftstreffen der benachbarten Musikvereine und Spielmannszüge, wobei jeder Verein die Möglichkeit hatte, in lockerer Atmosphäre innerhalb von 20 Minuten Märsche, Musicals sowie neue und alte Hits vorzutragen. Den Schluss bildete das freiwillige Tambourkorbs Oeventrop, das nach Ihrer Präsentation gemeinsam mit dem Tambourkorbs Warstein, quer durch die Halle zur kleinen Bühne marschierten. Vor der kleinen Bühne angekommen, gab es dort noch eine gekonnte Sambaeinlage beider Spielmannszüge die somit einen nahtlosen Übergang zur wartenden Live-Band „Rock´n´Ruhr" geschaffen hatten. Die Band nahm den Takt gleich auf und hatte durch Ihr Können das Publikum schnell im Griff. Unterbrochen wurde die Party durch die Liveübertragung des Champions-League-Finales auf Großbildleinwand 1.FC Bayern München – BVB Borussia Dortmund welches von den großen und kleinen Gästen mit Spannung verfolgt wurde. Anschließend powerte die Live-Band „Rock´n´Ruhr" so weiter, wie sie vorher aufgehört hatte, obwohl Sie aus Dortmund stammen. Die Party ging weiter mit Musikern, Fußballfans beider Vereine und Partyfreunden.

Am Sonntag fand dann das große Jubiläumskonzert statt. Die Musikkapelle unter Leitung von René Kok und das Jugendorchester unter Leitung von Martin Hövelmann verwöhnten die außergewöhnlich hohe Anzahl an Gästen durch Ihr musikalisches Können neben Kaffee und Kuchen. Die im Vorfeld angekündigte Überraschung war nicht nur eine, denn bereits nach dem dritten Musikstück „O mein Papa", wurde Horst Krätzig vom Musikverein und der Kapelle für seine 60 jährige Tätigkeit als aktiver Musiker beim Konzert geehrt. Bereits im März bei der Jahreshauptversammlung erhielt er vom „Bund deutscher Musikverbände" die Ehrennadel " in Gold mit Diamant und dem dazugehörigen Ehrenbrief. Musikverein und Kapelle hatten für Ihn als Waldhornbläser ein altes Unikat aus Österreich erworben, wo selbst die einzelnen Tasten mit Gravuren versehen waren. Überreicht wurde dann dieses Geschenk, getreu dem vorangegangenen Musikstück, von seiner Tochter, Ulla Wrede. Für weitere Über-



Der 1. Vorsitzende des Musikvereins Oeventrop, Jochen Krätzig (l.), gratuliert seinem Bruder Horst, in Oeventrop besser als „Fuzzy" bekannt, zu seinem 60-jährigen Jubiläum. Tochter Ulla Wrede überreicht ihrem Vater unter den Klängen des bekannten Liedes „O, mein Papa", ein prächtiges, antikes Flügelhorn aus Österreich!



Die enttäuschten BvB-Fans feierten genau so ausgelassen wie die FC-Bayern-Fans!

FASSADEN
KLAUS HACHMANN
MALERMEISTER
Schöne Fassade & Energiesparen?
Mit einer individuellen Gebäudeenergieberatung geht Beides! Fragen Sie uns!
Klaus Hachmann GmbH
Hohe Straße 21 · 59823 Arnsberg-Oeventrop · Tel. 0 29 37/ 23 24
www.malerbetrieb-hachmann.de

hautnah
Kosmetik & Fußpflege
Gabriela Tomczyk
staatl. geprüfte Kosmetikerin
und Fußpflegerin
Kirchstraße 20
59823 Arnsberg-Oeventrop
Telefon: 02937 / 82 82 50

Optimal abgesichert mit der privaten Unfallversicherung von AXA
Maßstäbe / neu definiert
AXA Generalvertretung
Norbert Tomczyk
Kirchstraße 20
59823 Arnsberg
Tel.: 0 29 37/82 70 60
Fax: 0 29 37/82 70 62
norbert.tomczyk@axa.de

raschungen, jedoch nicht geplanten, sorgten einige Gratulanten mit einem flachen Blumenstrauß, zur Unterstützung für die derzeitig 80 Musiker, die sich in der Aus- und Weiterbildung befinden.
Der Musikverein hatte auch noch eine große Überraschung. Nach 3 Jahre langer Suche hatte man einen neuen Kapellmeister gefunden. Kapellmeister René Kok ist bereits 2005 nach 18 Jahren zurückgetreten. Nachdem sein Nachfolger aus gesundheitlichen Gründen nach 5 Jahren seiner Aufgabe nicht mehr nachkommen konnte, sprang René Kok übergangsweise wieder ein. Sein Nachfolger heißt Wolfgang Menzel und hatte bereits im Vorfeld mit der Musikkapelle geprobt. Hierbei hatte sich gleich gezeigt, dass die Chemie miteinander stimmt was Ihm sehr wichtig ist, gemäß seinem Leitspruch:" Musik spielt man nicht nach Noten sondern mit Herz". Seinen musikalischen Werdegang werden wir in einem Zusätzlichen Beitrag veröffentlich.
Der Musikverein 1903 Oeventrop e.V. bedankt sich bei den zahlreichen Gratulanten und Besuchern. *Ronald Frank*



Bereits im ersten Jahr der Neugründung gelang auf Anhieb der Aufstieg in die Bezirksklasse! Trainiert wurde die Mannschaft von Theo Disselhof. Es spielten kniend v.l. Ulrich Hachmann, Lorenz Stirnberg, Hubert Kerstholt, Wilfried Brüggemann, Werner Weber, Ernst Kremer. Heiner Tiemann, stehend: Trainer Theo Disselhoff, Klaus Spindeldreher (war gesperrt), Winfried Albrecht, Karl-Heinz Gerlach, Heinz Burlage, Manfred Schürmann, Bernhard Lehmenkühler. Foto: Westfalenpost

40 Jahre SG Ruhrtal

am Samstag 08. Juni in der Küppelkampfbahn

40 Jahre ist es her, dass sich die Handballabteilungen des TuRa Freienohl und des TuS Oeventrop zur SG Ruhrtal zusammenschlossen. Aus einer anfänglich auch kritisch betrachteten Zweckgemeinschaft ist eine richtige Ruhrtalfamilie geworden, die auch die kommunale Neugliederung überdauert hat und ein Erfolgskonzept darstellt, welches auch langfristig das Breitensportangebot in den beiden Ruhrdörfern sicherstellen kann. Einer dieser Hauptvereine, der TuRa Freienohl, kann parallel dazu auf sein 125-jähriges Bestehen zurückblicken, ein weiterer Grund, gemeinsam zu feiern. Während TuRa Freienohl am 05. Oktober 2013 zu einem großen Festakt in die Schützenhalle einlädt, feiern die Handballer am Samstag, 08. Juni 2013 in legerer Atmosphäre rund um das Sportheim am Küppel. Zu dieser Veranstaltung sind alle Interessierten herzlich eingeladen. Obwohl der Veranstalter anhand von Adressdateien der Hauptvereine über 350 Einladungen persönlich versandt hat, wurden wahrscheinlich nicht alle ehemaligen Aktiven und Freunde des Handballsports erreicht. Dieser Personenkreis soll sich bitte durch diese Veröffentlichung herzlich eingeladen fühlen.
Der Vorstand begrüßt um 17.00 Uhr die Gäste am Sportheim in Freienohl. Um 17.30 Uhr startet das Traditionsspiel TuRa Freienohl – TuS Oeventrop auf dem Rasenplatz der Küppelkampfbahn. Hier wird den Zuschauern die seltene Gelegenheit gegeben, ein Großfeldhandballspiel zu bewundern. Beim Traditionsspiel werden hoffentlich viele Protagonisten aus der Gründerzeit den Weg ins Ohl finden und auch aktiv am Spiel teilnehmen. Zu den Eingeladenen gehört mit Johannes Schwefer auch ein Freienohler, der 1947 mit dazu beigetragen hat, die erste Kreismeisterschaft nach dem Krieg für den TuRa Freienohl zu erringen. Auf der damaligen Siegerurkunde war vermerkt :" Elf Freunde müsst ihr sein, wollt ihr siegen." Im Vereinsleben werden Freundschaften aufgebaut und gepflegt. So soll auch die lockere Feier dazu dienen, Freundschaften zu pflegen und neue Freunde zu gewinnen. Somit sind alle Freunde des Sports herzlich eingeladen.
Nach dem Traditionsspiel werden einige, wenige Festredner kurzweiliges aus alten wie jungen Jahren vortragen. Danach soll in lockerer und stimmungsvoller Runde gemeinsam gefeiert werden. Im Clubheim werden im Rahmen einer Bildergalerie eine Vielzahl von Begebenheiten aus der jüngeren wie älteren Vergangenheit der Spielgemeinschaft und des TuRa Freienohl präsentiert.
Für das leibliche Wohl ist selbstverständlich bestens gesorgt.
Die SG Ruhrtal freut sich auf zahlreiche Gäste am Samstag, 08. Juni 2013 ab 17.00 Uhr in der Küppelkampfbahn im Ohl ein Freienohl. *Karsten Schulte*



Im Gründungsjahr wurde auch eine Damenmannschaft installiert. Im ersten Jahr wurde man Letzter, aber schon im 2. Jahr Zweiter in der Kreisklasse. Trainer Heinz Spieß (l., Betreuer Hugo Spindeldreher (r.). Es spielten, kniend v.l.: Renate Schmidt, Monika Bienstein, Brigitte Spindeldreher, Elisabeth Trompetter - stehend v.l.: Trainer Heinz Spieß, Ingrid Czerwinski, Marion Klicker, Luise Brenner (Sauerlandhammer), Veronika Pinke, Petra Spindeldreher, Gertrud Kraas, Gerda Lehmenkühler, Betreuer Hugo Spindeldreher Foto: Westfalenpost

Wir gratulieren der SG Ruhrtal zum 40-Jährigen!
Daniel Weiß
Fliesenlegermeister
○ Planung
○ Beratung
○ Verlegung
○ Treppenbeläge
○ Bodenbeläge
○ Wandbekleidung
Oberglösinger Str. 7
59823 Arnsberg
Tel.: 02937 / 81 330
Fax.: 02937 / 81 331

Herzlichen Glückwunsch SG Ruhrtal!
Qualität aus Meisterhand
KORDEL
Tischlerei – Innenausbau
Raumgestaltung – Möbel
Beratung | Planung | Ausführung
Tel.: 02903/6565 · Fax: 02903/565
www.tischlerei-kordel.de

Alter Gasthof Dicke
Party Service • Restaurant • Gastwirtschaft
Inhaber H. & R. Keur
Glösinger Str. 1, OEVENTROP, Tel. 02937-6978
Wir gratulieren der SG Ruhrtal ganz herzlich zum Jubiläum!

Grußwort des 1. Vorsitzenden Christoph Schmidt



Sehr geehrte Damen und Herren, liebe Sportfreunde, werte Handball-kameraden!

40 Jahre ist es her, dass sich die Handballabteilungen des TURA Freienohl und des TUS Oeventrop zusammen taten und die bis zum heutigen Tage lebendige und rege Handballspielgemeinschaft Ruhrtal gründeten.
Im Jahr 1973 war dies ein Entschluss, der viele sportliche Erfolge hervorgebracht und sehr viele gute Freundschaften über die Ortsgrenzen hinaus geknüpft hat. Zu den herausragenden sportlichen Erfolgen zählen die Aufstiege unserer 1. Damen- und Herrenmannschaft in die Landesligen und im Jahr 1990 der Aufstieg unserer Damen in die Verbandsliga. Auch im Jugendbereich konnten beachtenswerte Erfolge gefeiert werden.
Eine Spielgemeinschaft ist ein besonderes Konstrukt. Hauptgrund für die Gründung einer Spielgemeinschaft ist im Allgemeinen oft zuerst einmal der sportliche Aspekt. Es geht meist um die Leistungssteigerung in der Spitze, um größere Kader und mehr Qualität im Jugendbereich. Mit diesem sportlichem Ziel kann es gelingen, es ist so jedoch nicht automatisch der Fall.
Um eine Spielgemeinschaft dauerhaft und beständig machen zu können, gehört wesentlich mehr dazu. Es ist dies, dass sich Vertrauen und Freundschaft zwischen den Sportlern der beiden Vereine ausbilden müssen. Zwischenmenschliche Beziehungen, die einander das Gefühl geben, miteinander an einer guten Sache zu arbeiten und gemeinsam das gleiche Ziel zu verfolgen, sind äußerst wichtig. Aus Bekanntschaften müssen Freundschaften werden, dann ist eine solche Beziehung stabil. Eine so gefestigte Partnerschaft übersteht auch Zeiten sportlichen Misserfolgs und kann das Schiff wieder auf den richtigen Weg bringen.
Wir, die SG Ruhrtal hatten bisher 40 tolle Jahre, wir haben hart gearbeitet, aber auch gern und gut miteinander gefeiert. So soll es auch bleiben, in den nächsten 40 Jahren.
Wir, die "zweite Generation" haben uns immer an den Vorbildern unserer Gründerväter orientiert und den Geist der SG Ruhrtal in Ehren gehalten und gefördert. Wir hoffen, dass auch die folgenden Generationen den Geist der SG Ruhrtal inhaliert haben und diesen auch in Zukunft weiter pflegen werden, auf das unsere SG Ruhrtal noch lange leben und ihre sportlichen Ziele verwirklichen wird.
Wir laden Sie ganz herzlich ein mit uns dies Jubiläum zu feiern und mit Freunden aus "Ost und West der Ruhrdörfer" über die guten, alten und auch die kommenden, neuen Zeiten zu reden.

Christoph Schmidt
Vorsitzender SG Ruhrtal



KAISER
FENSTER & ROLLADEN
○ Markisen
○ Jalousetten
○ Rolltore
○ Haustüren
Beratung - Planung - Ausführung
59872 Meschede-Berge
Auf dem Lohnsberg 15
Fon: 02903-1258 Fax: -6306

AUTOHAUS STEINKE
Am Bahnhof 6
59823 Arnsberg
Tel: 02937/6496
auto-steinke@t-online.de
• Neu- & Gebrauchtwagen aller Marken
• Leasing & Finanzierung
• Inspektionen aller Fabrikate
• Unfallreperaturen aller Marken
• Lackierungen
• Dekra-Prüfstützpunkt
Ford www.auto-steinke.eu DAIHATSU

ZENTRUM öko LOGISCH AS BAUEN
Winterhoff
Winterhoff GmbH
Bremkeweg 33 · 59872 Meschede-Freienohl
Telefon: 02903/9777-0 · Telefax: 02903/9777-37

Teppichboden • Teppiche • CV-Beläge
Linoleum • Malerbedarf • Gardinen
Korkparkett · Fertigparkett • Massivparkett
Laminat • Tapeten • Sonnenschutz
Wir gratulieren ganz herzlich zum 40-sten Geburtstag!
Jahnstraße 54 · 59872 Meschede
Tel.: 0291-36 97 · Fax: 0291-5 11 79
Teppichland@t-online.de
www.teppichland-meschede.de
Teppichland Meschede

40 Jahre SG Ruhrtal
Wir gratulieren ganz herzlich
zu diesem runden Geburtstag
und wünschen alles Gute für die Zukunft!
SCHMIDT ING-Plan
Tragwerksplanung – Baustatik
Christoph Schmidt
Diplom-Ingenieur
Kirchstrasse 7A
59823 Arnsberg
Telefon 0 29 37-21 64
Telefax 0 29 37-21 74
info@schmidt-ing-plan.de
www.schmidt-ing-plan.de

Die Väter der SG Ruhrtal



Lorenz Stirnberg (TuRa Freienohl und Wilfried Bernotat (TuS Oeventrop).

Kaum einer hätte es vor 40 Jahren für möglich gehalten, dass diese fragile Spielgemeinschaft, gebildet aus den Handballmannschaften von TuRa Freienohl und dem TuS Oeventrop, vier Jahrzehnte überdauern würde, denn es war damals nicht unbedingt eine „Liebesheirat", sondern mehr eine „Vernunftehe"!
Diese kam durch den Umstand zu Stande, dass 1972 offiziell die Abschaffung des Feldhandballs beschlossen worden war. Für die Oeventroper Handballer, die in diesem Jahr auch noch aus der Bezirksliga in die Kreisliga abstiegen und damit in der gleichen Klasse spielten wie TuRa Freienohl, war vor Ort überhaupt keine spielfähige Halle vorhanden. In einer glücklicheren Lage waren die Freienohler Handballer, die über eine ausreichend große Spielhalle verfügten, die mit Hilfe des damaligen Amtes Freienohl dort errichtet worden war und die auch den Mannschaften aus dem Amt für Trainigseinheiten zur Verfügung stand.
Wilfried Bernotat und Lorenz Stirnberg, zwei „Dinosaurier" des Hadballsports, die sich nicht nur sportlich, sondern auch menschlich gut verstanden, nahmen Kontakt auf und entwickelten dabei den Gedanken einer Fusion der beiden Handballabteilungen von TuRa und dem TuS.
Überraschender Weise gab es in beiden Vereinen kaum große Bedenkenträger, die einer solchen Spielgemeinschaft widersprachen oder ihr keine große Zukunft vorraus sagten.
Nachdem für „Benno" und Lorenz die Sache eigentlich klar war, informierte man die Vereinsführungen und in mehreren Vorstandssitzungen wurde getrennt darüber diskutiert.
Als von beiden Seiten „grünes Licht" für Verhandlungen gegeben wurde, trafen sich am 2. April die beiden Abteilungsvorstände im „Haus Vierjahreszeiten". Von Freienohl waren anwesend: Herbert Geißler, Lorenz Stirnberg - Otto Kipar und Reimund Kraas. Die Oeventroper Delegation bestand aus Wilfried Bernotat, Heinz Spieß, Wilfried Klute und Bernhard Lehmenkühler.
Zunächst ging es erst einmal um die Klärung grundsätzlicher Fragen. Es bestand von vorn herein eine große Einmütigkeit über das gemeinsame Ziel.
In damaliger Zeit veranstalten die Oeventroper alljährlich ein großes Pfingstturnier, zu dem Mannschaften aus ganz NRW, ja sogar von Berlin in die „Vereinigten Staaten" anreisten. Regelmäßig nahmen daran auch die Handballer aus dem benachbarten Freienohl daran teil. Die damaligen Rivalitäten auf der politischen Schiene (Freienohl und Oeventrop konnten sich nicht zu einer A-Gemeinde durchringen) spielten für die Sportler keine Rolle. Man hatte ein großes Ziel vor Augen, nämlich die Stärke der Spielgemeinschaft kräftig aus zu bauen; mit der Kreisklasse wollte man sich nicht mehr zufrieden geben.
Auf den protokollarischen Fortgang des Vereinigungsprozesses können wir hier aus Platzgründen leider nicht genauer eingehen (ist aber alles in der Chronik zum 25-Jährigen nach zu lesen!).
Nach mehreren Sitzungen der Vorstände der Abteilungen und der beiden Hauptvereine wurde dann letztendlich am 31. Mai 1973 in einer Gründungsversammlung in der Freienohler Schützenhalle, zu der 90 Mitglieder erschienen waren, mit großer Mehrheit zugestimmt.
Für Wilfried Bernotat und Lorenz Stirnberg war von vorn herein klar, dass sie sich beide stark in der neuen Spielgemeinschaft einbringen müßten. Bernotat sollte den administrativen Teil (Vereinsführung, Finanzen, Sponsoring) in sein Tätigkeitsprofil einbinden, Lorenz Stirnberg, ein „Tausendsassa" als aktiver Sportler (er spielte gleichzeitig Handball, Fußball und startete nebenbei auch noch als Leichtathlet) hatte sich Mannschaftsaufbau, Jugendarbeit und Training auf die Fahne geschrieben.
Erster 1. Vorsitzender der SG Ruhrtal wurde also der „Gründervater" Wilfried Bernotat; ihm folgten in den 40 Jahren: Raimund Pietz, Uwe Fromm, Bernhard Lehmenkühler, Karsten Schulte und Markus Basler!
Als einen ganz besonderen Glücksfall beschreiben Stirnberg und Bernotat den derzeitigen 1. Vorsitzenden Christoph Schmidt, der seit 1997 ununterbrochen die Geschicke der SG Ruhrtal leitet. Genau nach 39 Jahren und 364 Tagen erklärten beide, dass Schmidt eine großartige Arbeit leiste und diese Position hoffentlich noch viele Jahre bekleiden möge!
Das erklärte Ziel, die Spielstärke der Mannschaft zu steigern, konnte in der Vergangenheit mehrfach erreicht werden. Bis zur Landesliga war man teilweise geklettert, mußte aber auch immer wieder Abstiege in Kauf nehmen.
Als sehr erfolgreich kann man auch die Entwicklung des Damenhandballs in der SG Ruhrtal bezeichnen. Die 1. Mannschaft der Damen spielt zur Zeit in der Bezirksklasse, die 1. Herrenmannschaft in der Kreisklasse.
In den 40 Jahren wurde auch der Jugendbereich stark ausgebaut. Insgesamt verfügt die SG über 2 Seniorenmannschaften bei den Herren, zwei bei den Danem sowie 11 Mannschaften im Jugendbereich.
Neben dem regelmäßigen Handballspiel organisieren die „Ruhrtaler" auch jedes Jahr ein tolles Beach-Handball-Turnier auf dem Gelände des Reit- u. Fahrvereins Oeventrop, dass sich von Jahr zu Jahr einer größeren Beliebtheit erfreut!
Einen Tag vor dem eigentlichen Gründungstag am 31.5. zeigten sich die „Gründerväter" mehr als zufrieden mit dem, was da aus ihrer Idee und ihren Vorstellungen entwickelt worden ist!
Der „Oeventroper KURIER „ wünscht der SG Ruhrtal an dieser Stelle alles Gute für die Zukunft und dem Jubiläumsspiel am 8.6. auf dem Großfeld in Freienohl ein Super-Handball-Wetter und viele, viele Zuschauer, die gerne die Stars der Vergangenheit noch einmal in Aktion sehen möchten!

Franz-Josef Molitor

BESTATTUNGSHAUS
Dolle
Eigene Kapelle u. Abschiedsräume
Oeventrop, Heidemoor 12
baerbeldolle@t-online.de
Telefon 02937-422

GARANT FÜR SCHÖNHEIT UND SCHUTZ
maas
MALERFACHBETRIEB
MESCHEDE-FREIENOHL
BÜRO: HAUPTSTRASSE 72
TELEFON: (0 29 03) 5 67
WERKSTÄTTEN: IM OHL 28
TEL.: 20 75 • FAX: 16 13
www.malermaas.de

40 Jahre SG Ruhrtal!
Herzlichen Glückwunsch!
THOMAS müller HEIZUNG SANITÄR SOLAR
KIRCHSTR. 23 · 59823 ARNSBERG-OEVENTROP
TELEFON 0 29 37 - 4 55
Mobil 0 15 77 - 147 49 77
e-mail: hssmueller@t-online.de

VOLKER ZWICK
Im Grummet 7
59823 Arnsberg
Estrichleger - Meisterbetrieb
Lieber eben verlegt, *als schief gelaufen !*
Tel. 02937-1457 · Fax 02937-2065 · Mobil 0171-5303443 · E-Mail: zwick-estrich@unitybox.de
Fachbetrieb für: Zement-, Anhydrit- und Fließestriche
Kunstharzbeschichtung, Bodensanierung und Oberflächenbearbeitung
Wir gratulieren zum 40-jährigen Jubiläum!

Sommerfest im Appelhof

Am 15. und 16. Juni feiert die Schützenkompanie Oeventrop ihr traditionelles Sommerfest im Appelhof. Die ersten Gäste werden sicher die Schnadegänger sein, die am Samstag die Oeventroper Grenzen „kontrollieren". Ab 18.00 Uhr wird zum gemütlichen Dämmerschoppen eingeladen. Auf der Tanzfläche können sich abends alle „Tanzwütigen" beweisen. Beim Appelrennen gibt es wieder interessante Preise zu gewinnen. Neben Würstchen und Pommes haben wir natürlich auch wieder die leckeren Champignons mit diversen Saucen im Angebot. Unsere Damen an der Cocktail-Bar zaubern herrliche Longdrinks für alle durstigen Gäste.

Am Sonntagmorgen findet selbstverständlich auch wieder unser Frühschoppen statt. Schoklamei und andere Spiele für die Jüngsten, Kaffee und Kuchen für die Damen und ein kühles Warsteiner für die Herren, jeder soll wieder voll auf seine Kosten kommen. Am Sonntagnachmittag findet eine große Tombola statt. Erster Preis ist in diesem Jahr ein Original-Strandkorb.

Drückt uns die Daumen, dass der Wettergott mitspielt und besucht uns im Appelhof.



Schützenkompanie Glösingen feierte die Einweihung des neuen Festplatzes im Siepen

Bei der Planung des neuen Siepenplatzes hatten ursprünglich der Vorstand und Bauausschuss wegen des enormen Arbeitsaufwandes mit einer Bauzeit von ca. 7 Jahren gerechnet. Jedoch als sich „rüstige Rentner" meldeten die Ihr Fachwissen und Ihre Arbeitskraft einbringen wollten, nahm der Baufortgang für alle eine ungeahnte Dynamik an. Teilweise konnte das Material nicht so schnell rangeschafft werden, wie es verarbeitet wurde. Durch die Vielzahl an Helfern konnte dieses Projekt bereits nach zweieinhalb Jahren erfolgreich abgeschlossen werden. Neben der Ebnung des Festplatzes und Bau einer neuen Hütte sollte der Ort durch einen „Wanderpilz" aufgewertet werden der den Wanderern künftig auf dem Panoramaweg rund um Oeventrop als Unterstand und Rastplatz dienen soll. Als im Frühjahr 2007 die großen Linden vor der Schützenhalle aus Sicherheitsgründen gefällt werden mussten, sicherte sich Holzschnitzer Herman Reiter einen Stamm. Betrachtet man den gesamten Stamm kann man feststellen, dass drei riesige Äste zu einem weiteren großen Stamm zusammenwachsen. Die drei Äste stehen für die Ortsteile Oeventrop, Dinschede und Glösingen und sind auch in der Anordnung so dargestellt wie sie in der Geographie liegen. Im Oeventroper Wappen verdeutlichen drei Rauten die Ortsteile die auf den einzelnen Ästen wiederzufinden sind. Auf dem großen Stamm ist dann das gesamte Wappen dargestellt nach dem Motto „ Zusammen, was zusammen gehört". Unter diesem Motto gönnten sich dann auch eine kurze Pause Kompanieführer Glösingen Michael Knappstein, Geschäftsführer der Bruderschaft Olaf Hachmann, Künstler Hermann Reiter, Kompanieführer Oeventrop Andreas Kraas und Kompanieführer Dinschede Benjamin Bräutigam. Mit der Errichtung des „neuen Kompanieplatzes" wurde ein neues Kapitel in der Geschichte der Glösinger Schützenkompanie eröffnet. Trotz des wechselhaften Wetters zeigte sich der Vorstand zufrieden mit den zahlreichen Besuchern und Glückwünschen auf dem Einweihungsfest.

41 weitere Bilder finden Sie unter diesem Link:
http://www.lokalkompass.de/arnsberg/vereine/schuetzenkompanie-gloesingen-feierte-die-einweihung-des-neuen-festplatzes-im-siepen-d295775.html

Text u. Foto: Ronald Frank



Kompanieführer Michael Knappstein, Geschäftsführer der Bruderschaft Olaf Hachmann, Künstler Hermann Reiter, Kompanieführer Oeventrop Andreas Kraas und Kompanieführer Dinschede Benjamin Bräutigam



Reparatur aller Flachbildschirme, Radio + Sat.- Anlagen
vom Fachmann
Kostenvoranschlag immer kostenlos

Hansen's
Service Center
Tv - Video - HiFi - Sat - Tv
59823 Oeventrop
Glösingerstr. 94
☎ 02937 6696

Neues Kinderkönigspaar der Siedlergemeinschaft Oberglösingen sind Vincent Huß und Benita Kempen

Die Siedlergemeinschaft Oberglösingen feierte am Pfingstsamstag und –Sonntag ihr Sommerfest. Pünktlich zum Vogelschießen der Kinder zeigte sich die Sonne. Unter 45 Kindern holte Vincent Huß zum 2. Mal die Königswürde. Der 10jährige Schüler der Grundschule Dinschede, dessen größtes Hobby das Trommeln ist, erkor Benita Kempen (9 Jahre) zu seiner Königin. Damit verblieb im 3. Jahr die Königswürde im Hause Kempen. Die größere Schwester Lara regierte bereits in den vergangenen 2 Jahren.



Das neue Kinderkönigspaar von Oberglösingen: Vincent Huß und Benita Kempen

Am Samstagabend wurde beim Dämmerschoppen nach Jahren wieder einmal ein Vogelschießen ausgetragen. Dabei erwiesen sich Henryk Smykalla und Heike Rumpf am treffsichersten.

Am Sonntag endete das Fest bei strahlendem Sommerwetter mit einer Cafeteria, Kinderspielen, Kinderschminken und einer großer Tombola, wobei das stolze Kinderkönigspaar Vincent und Benita die glücklichen Gewinner zog. *Heike Rumpf*



Grillnachmittag des Glösinger Seniorenstammtisches

Trotz des schlechten Wetters am Freitagnachmittag trafen sich ca. 50 Mitglieder, zum Teil mit Partnerin zum gemeinsamen Grillen auf dem neuen Schützenplatz im Siepen. Mit der Gewissheit im Hinterkopf, dass man ja in und um die neue „Glösinger Schützenhalle“ herum, trocken und warm feiern kann, hatten also viele das Angebot des Grillnachmittags angenommem.

Wegen des schlechten Wetters kam man aber schnell zu der Einicht, dass man einfach "viel zu klein" gebaut habe, denn die "Glösinger Halle" war zum Bersten gefüllt, so daß man auch auf den Außenbereich ausweichen mußte.

Nach leckeren Sachen vom Grill wurde manche alte Geschichte und manches Döneken erzählt. Länger als üblich bei den Stammtischterminen hielten es die Besucher an diesem Abend aus, und sie waren alle der Meinung: „Das müssen wir öfter machen, es war ein schöner Nachmittag“.



Text und Fotos: Seniorenvertreter Hermann Reiter

Die Zweiradsaison beginnt!
WIR HABEN DIE AUSWAHL, DIE SIE SUCHEN!
Tritt für Tritt... ...Fit
Zweirad HÜLSMANN
Kirchstraße 56 · Arnsberg-Oeventrop
Telefon 0 29 37 - 82 74 06

Andreas Kraas holte sich die Ehrenscheibe . . .

...und Markus Knebel die „Rote Laterne“

Rund 30 Schützenbrüder waren unserer Einladung in diesem Jahr gefolgt. Björn Bräu sicherte sich mit 91 Ringen nach einem spannenden Schießen den ersten Platz in der Sebastianhütte vor Andreas Kraas und Mirco Köpp. Den Jungschützenpokal für Mitglieder bis einschließlich 21 Jahre errang wie im Vorjahr Robin Kraas. Die Ehrenscheibe, die unter den 10 besten Schützen ausgeschossen wurde, sicherte sich unser Kompanieführer Andreas Kraas. Den Zwischendurchgang um ein 30-Liter-Fass Bier konnte Roland Klapper mit 27 Ringen für sich entscheiden. Die rote Laterne ging mit 28 Ringen an Markus Knebel.



Kompanieführer Andreas Kraas (l.) holte sich die Ehrenscheibe...

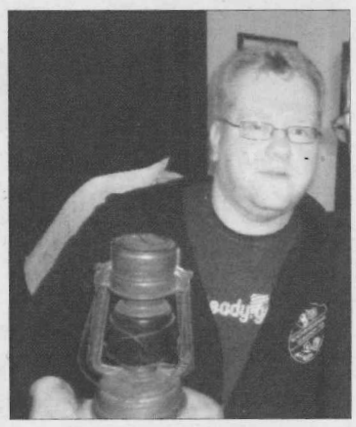

...und Markus Knebel die „Rote Laterne“ T u. F.: Andreas Enste

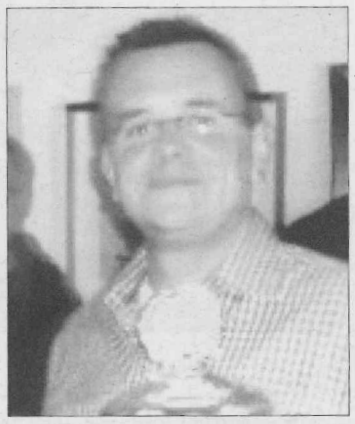

Gesamtsieger wurde Björn Bräu

Seniorenstammtisch der Oeventroper Schützen am Mittwoch, dem 5.6., ab 17.00 Uhr im Sauerländischen Hof.

Alle Seiten der ARNSBERGER POST finden Sie im Internet unter: www.arnsbergerpost.de

Blick vom Küppelturm

von Stefan Pieper

Ausflug in die Vergangenheit

Eine Reise in die Vergangenheit unternahmen die Wanderer des SGV. Mit einem Bus und 45 Personen besuchten sie das Freilichtmuseum Detmold. Dort sahen sie, wie die Menschen vor mehreren Generation in unserem Land lebten. Das LWL-Freilichtmuseum Detmold zeigt auf über 90 Hektar Fläche einen Überblick über die Entwicklung und den Wandel der Alltags- und Kulturgeschichte Westfalens. Das Foto entstand natürlich im Sauerländer Teil des Museums.



Festschrift zum TuRa Jubiläum

"Der Turn- und Rasensportverein TuRa Freienohl feiert in diesem Jahr sein 125jähriges Bestehen. Zu diesem Jubiläum erscheint eine Festschrift, in der die wesentlichen Ereignisse der TuRa-Sportgeschichte in Wort und Bild festgehalten sind. Viele Namen, Daten und Fotos zeichnen die durchaus wechselvolle TuRa-Historie. Hinzu kommen Berichte aus den Abteilungen, Geschichten und Begebenheiten und noch vieles mehr. Seit über einem Jahr laufen die Vorbereitungen für das gebundene Buch mit über 200 Seiten. Die Festschrift wird in einer begrenzten Stückzahl zum Preis von Euro 6,95 angeboten und kann schon jetzt verbindlich bei allen Abteilungsvorständen und beim TuRa-Hauptvorstand bestellt werden. Dazu hat das Redaktionsteam eine Bestellkarte mit dem Cover der Festschrift entworfen, die auf dem Foto von TuRa-Vorstandsmitgliedern vorgestellt wird. Die Festschrift wird im Rahmen des Jubiläums-Sommerfestes, das alle TuRa-Abteilungen gemeinsam am Samstag, 03. August 2013, feiern, präsentiert."



Ehrung nachgeholt

Viele Jahre durften sich die TuRa Fußballer immer wieder über die Unterstützung von Dieter Rocholl freuen. Anlässlich der Ernennung zum Ehrenmitglied konnten sie ihm jedoch nicht danken, da der Jubilar an diesem Tag verhindert war. Jetzt holten der Vorsitzende Jürgen Schulte und der Ehrenvorsitzender der Fußballabteilung, Jochen Rocholl, die Überreichung der Ehrenurkunde sowie die angebrachten Worte des Dankes im Haus Vierjahreszeiten nach.



Der TuRa-Vorsitzende Jürgen Schulte (l.) und der Ehrenvorsitzende der Fußballabteilung, Jochen Rocholl (r.) überreichen Dieter Rocholl die Ernennungsurkunde zum Ehrenmitglied, die er sich durch seine langjährige, wohlwollende Unterstützung erworben hat.



Cäcilia feiert Jubiläum Seit 10 Jahren ist Frank Rohrmann Chorleiter beim Männergesangverein Cäcilia. Dieses Jubiläum war Anlass für den MGV ein großes Chorkonzert in der Schützenhalle zu veranstalten. "Seine Art uns das Singen beizubringen, gefiel allen Sängern auf Anhieb", berichtete Wolfram Sommer vom Anfang der Zusammenarbeit. "Den Erfolg zum Meisterchor haben wir Frank Rohrmann zu verdanken", bedankte sich der Vorsitzende noch einmal. Es war übrigens das erste Mal, dass alle zehn von Frank Rohrmann betreuten Chöre zu einem Konzert zusammenkamen.

Die Fachmann-Seite

Abflussverstopfungen

Abflussdienst für Küche, Bad, WC und Kanäle.
Dichtigkeitsprüfung nach § 61a LWG NRW.
Thomas Müller
Oeventrop · Kirchstraße 23
T. 02937/455 · 01577/147 49 77

Autovermietung

Autovermietung GUNKEL
Arnsberg, Tel. 02931-960 660

Bausanierung · Fliesenleger

Wolfgang Kipar
Am Roa 9 · 59872 Meschede
Tel. 0160 - 93 71 76 92

Bauunternehmung

Eisenberg GmbH
Rumbeck, Am Jungfernborn 9
Tel. 0 29 31 / 37 78 · Fax 37 79
Mobil 0178-835 07 25

Bürotechnik

PC's, PC - Zubehör, Drucker ...
MODERNE BÜROTECHNIK
MÖRCHEN & WAHLE GmbH
Klosterstraße 6, 59821 Arnsberg
Tel.: (02931) 4412 - Fax: 13183
EIGENE PC MEISTER-WERKSTATT

Dachdecker

Willy Hesse
Dammstraße 5, Tel. 5213-0

Thomas Schürmann
Im Schanzfeld 6 · 02937-81308

Dienstleistungen

Thomas Schroeder
Handwerksdienstleistungen
- Fliesen-, Platten-, Mosaikverlegung
- Brenn- und Kaminholzhandel
- Baumfällungen - Winterdienst
- Dienstleistungen rund um´s Haus

Tel. 0176 - 247 864 36
von-Eichendorffstr. 14, 59823 Arnsberg

Elektroinstallation

BIERBAUM
ELEKTRO-MONTAGEN
Planung und Beratung
Twiete 5a, 59821 Arnsberg
Tel. 02931/5271-0, Fax 5271-71

Jörg Schmidt
Tiergartenstraße 35 - Arnsberg
Telefon 02931-21466

Fahrräder

Zweirad Hülsmann
Oeventrop · Tel. 02937-827406

Finanzen

Postbank-BHW
Rudolf Horstmann
Rumbecker Str. 4, 02931-526912

Fliesenleger

Stefan Schroeder
V.-Eichendorff-Str.14 Oeventrop
02937/1308 + 0175/2000503

Frisör

Salon Brigitta Boche
Für Sie & Ihn, Kirchstr. 15, Oev., Tel. 437

Fußböden

PARKETT SAPP
So werden Böden verlegt
HOLZ KORK ESTRICH TEPPICH ELASTIC
BODEN BÖDEN BÖDEN BODEN BÖDEN
Niedereimerfeld 33 59823 Arnsberg
Tel. 02932/96790 · Fax 967920
www.parkett-sapp.de

Haustüren

KAISER
Fenster & Rolladen
Mes.-Berge · 02903-1258

Innendekoration + Gardinen-Reinigung

Dirk J. Müller Inneneinrichtung
Clemens-Aug.-Str. 2, Tel. 12044
www.mueller-djm.de

Kunststoff-Fenster

GLASSCHLIMBACH
FENSTER · HAUSTÜREN
TORE · ROLLADEN
MARKISEN
59821 Arnsberg, Ruhrstraße 46-50
(02931) 1700 Fax 3885

Brüggemann GmbH
0291/2712 - Meschede-Enste

Klempnerei-Installation

Bernd Liesenfeld
Hellefelder Str. 133, Arnsberg
Tel.02931/5202-0, Fax 5202-13

Bruno Bause
Burgweg 2, Tel. 02931/3748

Küchen- u. Wohnideen

JPape Küchen und Wohnideen
Inhaber Jochen Pape
Alter Markt 8
Tel. 02931-936131

Maler/Lackierer

Klaus HACHMANN Malermeister
- **Energieberatung**
- **Wärme-Dämmsysteme**
- **Fassadenanstrich**
- **Gerüstbau**
- **Mod. Raumgestaltung**

Oeventrop, Hohe Str. 21
Tel. 02937/2324 · Fax 2335
malerbetrieb-hachmann@web.de
www.malerbetrieb-hachmann.de

Markisen

Dirk J. Müller Inneneinrichtung
Clemens-Aug.-Str. 2, Tel. 12044
www.mueller-djm.de

Metallbau, Stahlbau, Schlosserei

Metallbau Feldmann
Telefon: 02937 - 6190
Mobil: 0178 - 6376190

Norbert Finke
Ruhrstr. 27a · Tel. 3006

Radio · Fernsehen

RADIO BUCHARDT
Gutenbergplatz · Tel. 10731

TV:Mommertz
Service u. Verkauf
Telefon 0 29 31 / 47 31

VERKAUF & REPARATUR
BOSCH
sowie Geräte weiterer Hersteller
PiWiNSKi
HiFi · VIDEO · TV · CENTER
HAUSGERÄTE · ELEKTRO · SERVICE
TELEKOMMUNIKATION
Meisterbetrieb
Clem.-Aug.-Str. 55 02931/10277
Clem.-Aug.-Str. 80 02931/530336
59821 Arnsberg

Paßbilder/Bewerbungsfotos

BRILLEN ROTTLER
4 biometrische Passbilder nur €12,90
NEU! Bewerbungsfotos
2 St. nur €12,90
4 St. nur €20,00
6 St. nur €27,50
inkl. Zufriedenheitsgarantie!
Passbilder/ Bewerbungsfotos
Europaplatz 3 | 59821 Arnsberg

Reisen buchen bei:

„Die Reiseprofis“
TUI-Reisecenter Stephan Hoppe
Steinweg 2, Arnsberg, 02931-2059

Schreinerei

Schreinerei Beleke
Inh. M. Geißler, Tel. 10515

Brüggemann GmbH
0291-2712 Meschede-Enste

Schreinerei Nurk
Zur Feldmühle 2 · Tel. 10548

Schreinerei PLÖGER
59823 Arnsberg
Niedereimerfeld 7, Tel. 6822

Schankanlagenservice

M. Rother
Propangas
Kohlensäure
Alles für die Schankanlage
Rebell 13 – Oeventrop – 02937/2323

Schanktechnik Hess
02931-896464 · 0173/8115167
www.schanktechnik-hess.de

Telefon/Computer

ALLES AUS EINER HAND
Prokcom MULTIMEDIA SHOP
Computer & Handy, neu & 2 nd Hand
Festnetz und DSL Anschluss, u.v.m.
Festnetzflat telefonieren für 9,95 € ins Deutsche Festnetz
Kirchstrasse 27, Oeventrop
02937-827007 info@prokcom.de

Stuckgeschäft

Stuckgeschäft D. Rocholl
Außen- u. Innenputz - Altbausanierung und Vollwärmeschutz
Tel.: 0 29 37 / 10 18 · Fax 22 67

Wellness & Massage



Versicherungen

PROVINZIAL
Rolf Spindelndreher
Breiter Weg 11 - Freienohl
Tel.02903-1250, Fax 2632

Unsere Beilagenpreise sind supergünstig:
bis 20 g = 4,0 Cent
bis 30 g = 5,0 Cent
bis 40 g = 6,0 Cent

Sind Sie ein Fachmann?
dann sollten Sie hier preiswert und auffällig werben!
Info **02937-2480**

Nr. 8 63. Jahrgang 30. Juni 2013 An alle Haushaltungen!



ARNSBERGER POST

Das älteste, kostenlos verteilte Anzeigenblatt der Bundesrepublik Deutschland

Arnsberger Bürgerschützenfest vom 6. – 8. Juli

Schützenfest auf hohem Niveau

von Volker Hansmann

Das Alt- Arnsberger Bürgerschützenfest ist im ganzen Sauerland – und darüber hinaus – dafür bekannt, dass hier Schützenfest auf höherem Niveau gefeiert wird. Es ist seit 405 Jahren Jahr für Jahr ein großartiges Fest, welches für die Verantwortlichen aber auch viel Arbeit bedeutet. Allein 15 Kommissionen tragen die Verantwortung für einen reibungslosen Ablauf des Geschehens. Hier sind z. B. die Böller-, Kanonen-, Festplatz-, Musik-, Rummelplatz-, Empfangs-, Vogelwiesen-, Vogelstangen-, Vogelbau-, Hofstaats-, und andere

FBN Ferdinand Beleke Nachf.
Unser Aktionsangebot gültig nur im Juli 2013
Weinhandel Brigitte Grundhöfer bietet an:
Restposten aus versch. Vorjahren

Spanische Weine
Ital. Secco pro Flasche 0,75L nur 2,50 €
Nur solange der Vorrat reicht!
Dübel
Schrauben
Handwerkzeuge
Schlösser+Zylinder
Clemens-August-Straße 57 - 59821 Arnsberg - Tel.: 02931 12322

Der Service macht den Unterschied!
PIWINSKI
HIFI • VIDEO • TV • CENTER
HAUSGERÄTE • ELEKTRO • SERVICE
Clemens-August-Str. 55 & 80, 59821 Arnsberg
Tel.: 02931 - 10277 & 02931 - 530336, E-Mail: piwinski@t-online.de

Kraas I Bienstein I Elvers-Klingeberg
Rechtsanwälte und Notarin


Bernhard Kraas
Rechtsanwalt
und Fachanwalt
für Arbeitsrecht
und Verkehrsrecht


Christina Elvers-Klingeberg
Rechtsanwältin
und Notarin


Dr. Anne Teiser
Rechtsanwältin
und Fachanwältin
für Arbeitsrecht


Martin Bienstein
Rechtsanwalt
und Fachanwalt
für Familienrecht

Kanzlei Oeventrop
Kirchstraße 53
59823 Arnsberg
Tel.: 0 29 37 / 66 66
Fax: 0 29 37 / 22 33
www.kraas-bienstein.de
info@kraas-bienstein.de
Kanzlei Freienohl
Breiter Weg 12
59872 Meschede
Tel.: 0 29 03 / 85 00 06
Fax: 0 29 03 / 85 00 07


ROTTLER
BRILLEN + HÖRGERÄTE
2 Brillen inkl. Fassungen für 100,- ab € 89,-*
Zwei Designerbrillen kaufen, die zweite zum halben Preis!*
mit unserer Bestpreisgarantie!
50% Rabatt auf Ihre zweite Brille oder Sonnenbrille!
Sie sparen 50% auf die zweite Brille!*
GUCCI TITANflex Silhouette Marc O'Polo Ray-Ban
... und viele weitere Marken!
* Nur gültig für die aktuellen Angebote mit jeweils zwei Brillen oder mit Brille und Sonnenbrille. Gültig bis 31.06.2013
Doppelt glücklich bei ROTTLER: 2 Brillen - 1 Preis!
www.brillen-rottler.de | www.facebook.com/brillenrottler
ROTTLER BRILLEN+HÖRGERÄTE immer in Ihrer Nähe: z.B.: Alt-Arnsberg, Hüsten, Neheim, Sundern

BIERBAUM
ELEKTRO-MONTAGEN
Planung und Beratung
Twiete 5a · 59821 Arnsberg
Telefon 0 29 31 / 5271-0 · Telefax 0 29 31 /5271-71
Ihr E-Check-Partner

Ihr Elektrofachbetrieb für:
- Elektro-Installation für Wohn-, Gewerbe- und Industrieanlagen
- Daten-Netzwerktechnik
- Beleuchtungsanlagen
- Elektro-Heizung
- Blitzschutz
- Einbruchmeldeanlagen
- SPS-Steuerungen
- Brandmeldeanlagen
- Gebäudekommunikation

Kommissionen mehr in der Pflicht, (in der ehrenamtlichen Pflicht wohlgemerkt), gute Arbeit zu leisten. Und alle unterstehen dem Hauptmann Peter Erb, der geschickt, routiniert und prädestiniert die Zügel in der Hand hält, um die Festtage von Samstag bis einschließlich Dienstag zur Nachfeier gut über die Bühne zu bringen. Früher feierte man in Alt-Arnsberg das Schützenfest Sonntag, Montag und an dem darauf folgenden Sonntag. Das nannte sich Festoktav. Sonntagmorgen um 4 Uhr böllerte es vom Schlossberg dreimal und bald darauf zog das Trömmelken durch die Straßen und Gassen zur Reveille (Wecken). Gegen 7.30 Uhr marschierten die Schützen mit der Fahne vorweg zur Schützenmesse in die Propstei. Anschließend an die Schützenmesse gab es einen Frühschoppen mit „Harmoniemusik", aus dem sich bis heute das Konzert zu Ehren des Königspaares entwickelt hat. Seit den 80er Jahren ist es liebgewordener Brauch, dass die Apotheker den Vorstandsmitgliedern einen Apothekerschnaps einschenken. Beim Apotheker Hermann Förster, früher Engel- Apotheke am Brückenplatz, gab es den „Krack", ein Elexier aus wundersamen Kräutern und Ingredienzien, sorgfältig abgewogen und geheimnisvoll zubereitet. So geheimnisvoll, wie es das streng gehütete englische Rezept der alten kurfürstlichen Hofapotheke vorschreibt. In der Adler- Apotheke bei Rudolf Wentrup, am Alten Markt, gab es einen wahren Zaubertrank, eine Mixtur aus lieblichen Kräutern aus fernen Ländern. Am Gutenbergplatz in der Rosen-Apotheke bei Apotheker Peter Klein gab es früher einen Wundertrank aus aromatischen Säften, Kräutern und einem gewissen Etwas. Man durfte damals genießen, trinken und auch loben, aber niemals fragen nach der Rezeptur, denn dass war das große Geheimnis der Apotheker. Sonntagnachmittags ging es dann zur Vogelstange, um im vergnügten Wettstreit, so wie heute, Vogel und Geck abzuschießen. Die damalige Schießordnung war notwendigerweise sehr streng. Erst wenn sich der Schütze zur Abfeuerung des Gewehres bereitstellte, durfte das Gewehr aufgesteckt oder das Pulver auf die Pfanne gesteckt werden. Das Schießen wurde dann im Namen des Königs durch den Bürgermeister eröffnet. Stunden später, wenn der neue Schützenkönig und der neue Geck Würde und Bürde übernommen hatten, rief das Trömmelken zum Schützenhof, wo Harmonie, Geselligkeit und Tanz warteten. Das Alt-Arnsberger Bürgerschützenfest hat eine bewegte Vergangenheit, aber im Laufe der Jahre hat sich vieles geändert, doch die Harmonie, die Tradition und das Gesellschaftliche ist bis heute geblieben.

Wer nicht inseriert wird vergessen!!!

HESSE
Dach Wand Abdichtung
Dachdecker-Zimmerer-Klempnerarbeiten

Horrido!
Wir wünschen allen unseren Freunden und Kunden schöne Schützenfesttage!

Dammstraße 5, 59821 Arnsberg
Tel. 02931/5213-0
Fax 02931/5213-20
willy-hesse@t-online.de
Meisterhaft

Radleben
FAHRRADKULTUR MIT LIEBE ZUR NATUR
Mo. - Fr. 15.00 - 20.00 h
(mittwochs geschl.)
Samstag 10.00 - 16.00 h
Sonntag 15.00 - 18.00 h
radleben.de
Das stilvolle Fahrradgeschäft in Möhnesee-Delecke ist auch sonntags geöffnet !
HOREX
Diamant
BROOKS

"Schützenfeste in Arnsberg und Oeventrop."
Jeder Mensch hat etwas, das ihn antreibt.
Wir machen den Weg frei.
Die **Arnsberger Bürgerschützengesellschaft e.V.** und die **Schützenbruderschaft St. Sebastianus 1766 e.V. Oeventrop** stehen für die Pflege traditioneller Werte, Spaß am sportlichen Wettkampf, geselliges Miteinander und vor allem Zusammengehörigkeit. Wir wünschen den Mitgliedern und Gästen viel Spaß auf den Schützenfesten in Arnsberg und Oeventrop.
Volksbank Sauerland eG

Der Hörladen
Wir testen Ihr Gehör- testen Sie uns !
Gutenbergplatz 50
59821 Arnsberg
Tel: 02931 529913

ARNSBERGER POST
Herausgeber: Franz-Josef Molitor, Am Sonnenstück 21, 59823 Arnsberg-Oeventrop, Tel. 02937-2480, Fax 02937/2482. e-mail: Arnsberger.Post@t-online.de
Auflage: 18.100 verteilte Exemplare in Freienohl, Oeventrop, Rumbeck, Uentrop, Arnsberg, Niedereimer, Wennigloh, Bruchhausen und Breitenbruch.
Herstellung: Druckerei Molitor, Arnsberg-Oev., Am Sonnenstück 21, Tel.02937/ 2480, Fax 2482
Zur Zeit gilt die Anzeigenpreisliste Nr. 81 vom 1.1.2013.
Namentlich gekennzeichnete Artikel geben nur die Meinung des Autors wider.
Die Verwendung von Anzeigenlayouts, Mitteilungen etc. durch andere als den Herausgeber ist - auch auszugsweise - nur mit Genehmigung desselben zulässig.



Am Sonntag veranschiedet sich das amtierende Königspaar Ferdi Beleke & Daniela Otte von den Arnsberger Bürgerschützen!

Grußwort des Hauptmann



Liebe Schützenschwestern,
liebe Schützenbrüder,
liebe Mitbürgerinnen
und Mitbürger,
verehrte Gäste
der Stadt Arnsberg!

Ganz herzlich möchte ich Sie im Namen aller „helfenden Hände" der Arnsberger Bürgerschützengesellschaft einladen, mit uns gemeinsam das Schützenfest 2013 zu feiern.
Zum ersten Mal mit der Betreuung unseres Festes beauftragt ist unser neuer Festwirt Wolfram Bock, mit dem wir bereits im ersten halben Jahr seines Wirkens in unserer Festhalle einige tolle Veranstaltungen durchführen konnten. Herzlich willkommen, liebe Familie Bock, in der großen Schützenfamilie unserer Gesellschaft; wir Bürgerschützen freuen uns auf hoffentlich viele gemeinsame Jahre konstruktiver und freundschaftlicher Zusammenarbeit!
An dieser Stelle geht nochmals mein Dank an die Vorgänger Angelika und Hans-Dietmar Wosberg für deren 24-jährige Tätigkeit in der Festhalle und für unsere Schützenfeste.
Eine weitere Änderung in diesem Jahr ist der Umgang mit der von der Landesregierung zum 01.05.2013 beschlossenen Verbesserung des Nichtraucherschutzes. Ich bin sicher, dass es uns auch unter veränderten Bedingungen wie immer gelingen wird, ein von Vernunft geprägtes Miteinander von Rauchern und Nichtrauchern zu organisieren. Zum einen, weil gegenseitige Rücksichtnahme auch ohne ein neues Gesetz schon immer ein wichtiges Element unserer Feste war, zum anderen, weil gerade unser Schützenfest zu einem großen Teil unter freiem Himmel stattfi nden kann, wenn denn unsere Wetterkommission ihre Aufgabe gut erfüllt – wovon ich wie in jedem Jahr ausgehe.
Unserem scheidenden Königspaar Ferdi Beleke und Daniela Otte, ihren Familien und ihrem Hofstaat gebührt an dieser Stelle mein herzlicher Dank für Ihren Einsatz im vergangenen Schützenjahr. Wieder ist es einem Königspaar gelungen, die Arnsberger Bürgerschützengesellschaft bei vielen Gelegenheiten würdig und mit viel Freude zu repräsentieren.
Liebe Arnsbergerinnen und Arnsberger, liebe Gäste unserer Stadt, ich freue mich auf Ihren Besuch beim Schützenfest der Arnsberger Bürgerschützengesellschaft!
Mit herzlichem Schützengruß und einem dreifach-kräftigen Horrido,

Peter Erb
Schützenhauptmann

Tolle Reise-welten
BUS TEAM SAUERLAND
Starke Partner - starke Leistung.
Ihre Treue wird belohnt!
Vielfalt. Erleben. Genießen.
Tipp: Venedig, Venetien und der Brentakanal !
7 Tage 15.10.13 - 21.10.13
HP, 2x 3*Htl in Sterzing, 4x 4*Hotel an der Adria, Stadtf. Verona, Venedig & Ravenna, Schifffahrt Brentakanal, Villa Widman & Pisani, Besuch San Marino ab 739 € p.P.
Südtirol - Dolomiten
Auf der Sonnenseite der Alpen
8 Tage 26.09.13 - 03.10.13
7xHP, 4****Landhotel „Mühlwaldhof" in Natz Schabs, tolles Ausflugspaket zubuchbar mit z.B. großer Dolomitenfahrt, Kastelruth & Seiser Alm, Brixen, etc. ab 765 € p.P.
Passionsfestspiele Erl
Jubiläumspassion - seit 400 Jahren!
4 Tage 29.08.13 - 01.09.13
3x Übernachtung mit Halbpension im 4**** „Hotel Wilder" in Oberaudorf, Eintrittskarte Passionsfestspiele (PK2), Schifffahrt Chiemsee, Kufstein, etc. ab 445 € p.P.
Urlaub in Kärnten
Österreich von seiner schönsten Seite
10 Tage 03.09.13 - 12.09.13
9x Halbpension im 4*Hotel „Moserhof" in Seeboden am Millstätter See oder 4*Hotel „Kärntnerhof" in Bad Kleinkirchheim, schöne Ausflüge zubuchbar, u.v.m. ab 929 € p.P.
Jetzt kostenlos anfordern: REISE-ERLEBNISSE 2013 und KUREN & FLUSSKREUZFAHRTEN 2013!
Henneke-Touristik: 02931 / 52540
Knipschild-Reisen: 0291 / 994040
Kersting-Reisen: 02973 / 97980
Tuss Bus: 02985 / 262
Hunau-Reisen: 02977 / 512
TAXI SERVICE zubuchbar
Für alle, die mehr wollen: www.busteamsauerland.de

EBERT
lattoflex „Das Rückgrat für Ihr Bett"®
CLEMENS-AUGUST-STR. 62
59821 ARNSBERG
TEL: 02931/12123



Energie-Know-how aus dem Sauerland
Stiftung Warentest test
PowerPellets Die Wärme der Zukunft!
Anlieferung im eigenen LKW
Heizöle - Kraftstoffe - Schmierstoffe
GRÜNE
Grüne Mineralöle GmbH & Co. KG
Kappenohl 2
59821 Arnsberg
Telefon: 02931 5241-0
Telefax: 02931 5241-20
E-Mail: info@aral-gruene.de
Internet: www.aral-grüne.de

Ein kräftiges Horrido allen Schützenbrüdern und -schwestern in nah und fern!

Ein besonderer Gruß geht nach Oeventrop an das amtierende Königspaar Markus und Petra Trüller!



Königspaar vor 25 Jahren: Wolfgang Schlimbach & Silke Göbel

Bargeldloses Schützenfest – Einführung Getränkechips

Kein mühsames Geldwechseln, kein Suchen nach Kleingeld vor oder hinter der Theke – dieses leidige Thema am Getränkestand gehört schon in diesem Jahr der Vergangenheit an. Das neue Pächterehepaar Wolfram und Anke Bock bringt gleich zum ersten Schützenfest eine für alle Besucher interessante Neuerung mit. Auf dem Schützenfest wird auf allen Festplätzen der Getränkeverkauf nicht mehr mit Bargeld abgewickelt. Mit einem sehr einfachen System von nur zwei verschiedenen Wertchips, eine hellgrüne für alle Getränke in den bewährten 0,25-l-Krügen und eine dunkelgrauefür alle Getränke, alkoholisch oder nicht, in den ebenfalls seit vielen Jahren auf dem Schützenfest üblichen 0,33-l-Flaschen, kann der gesamte Getränkeverkauf sowohl für die Mannschaften hinter den Theken, aber auch für die Besucher und Gäste sehr vereinfacht werden.

„Die Abwicklung an den Theken wird deutlich schneller", berichtet Wolfram Bock, der dieses bargeldlose Bezahlen bereits bei mehreren anderen Festen erfolgreich praktiziert.

„Kein mühsames Geldwechseln, kein Suchen nach Kleingeld vor oder hinter der Theke, keine nassen, teilweise matschigen Geldscheine mehr. Viele Gäste, die dem Verfahren an anderen Standorten zunächst skeptisch gegenüber standen, sind nach kurzer Zeit, spätestens beim zweiten Gang an die Theke überzeugt gewesen.

Ich bin sicher, dies wird in Arnsberg ebenso schnell gelingen."



Bargeldloser Getränkekauf – ab sofort gelten auf dem Schützenfest verschiedene Wertchips

Dass auch für den Festwirt die Sicherheit steigt, da nur noch an wenigen Stellen auf dem Fest Bar- und Wechselgeld benötigt wird, ist sicher eine für ihn angenehme Begleiterscheinung.

Selbstverständlich ist bei diesem System ein Rücktausch nicht gebrauchter Wertchips, die auf dem Festplatz und montags auf der Vogelwiese gültig sein werden, jederzeit problemlos möglich.

Der Vorstand der Bürgerschützen hat den Vorschlag des neuen Festwirtes diskutiert, dem Festwirt wertvolle Tipps für die Abwicklung mit auf den Weg geben können und steht der Neuerung positiv gegenüber. Auch unser langjähriger Brauereipartner VELTINS, Lieferant zahlreicher kleinerer, aber auch vieler deutlich größerer Veranstaltungen im Sauerland, hat unserem neuen Festwirt die Umstellung empfohlen.

Unsere Bitte an dieser Stelle an unsere Gäste: Stehen Sie wie wir dieser Abrechnungsmethodik positiv gegenüber und sagen Sie uns anschließend (!) was geklappt hat und wo wir noch besser werden können. Vielen Dank.

Peter Erb,
Schützenhauptmann

GLAS SCHLIMBACH
Glasermeisterbetrieb
● Rollladen
● Fenster
● Haustüren
● Garagentore
TEL. 1700
GLAS & BAUELEMENTE · REPARATURSERVICE
Ruhrstr. 46-50 · 59821 Arnsberg · Tel. 02931/1700

ROTTLER
BRILLEN + HÖRGERÄTE
Mein Hörgerät von ROTTLER ...
... und ich bin glücklich!
65 Tage Hörgeräte testen!
Ich garantiere Ihnen Zufriedenheit.
Berenica Quetscher
Hörgeräteakustikermeisterin
Herzliche Einladung zum Hörtest!
Alt-Arnsberg I Europaplatz 3 I Telefon: 02931 - 14598

LBS Immobilien
Immobilien kaufen und verkaufen ist Vertrauenssache!
Sprechen Sie mit uns!
Ihre Immobilienberaterin für den Raum Arnsberg und Sundern
Frau Anna zu Dohna
Promenade 2
☎ 02931/16695
Hauptstraße 110
☎ 02933/4011
immo@lbs-arnsberg.de
Ihre Immobilienberaterin für den Raum Arnsberg und Neheim
Frau Sabrina Otto
Lange Wende 36-38
☎ 02932/26090
immo@lbs-arnsberg.de
Unsere Immobilienangebote finden Sie unter: www.lbs-arnsberg.de



Königspaar vor 50 Jahren:
Josef Beste & Gisela Klein



Königspaar vor 40 Jahren:
Josef Frevel & Birgit Ortmann

Der König im „Buikefatt“

(Waschfass)

Als beim Vogelschießen, die Vogelstange stand damals noch auf der Bleiche am Brückenplatz, noch mit Vorderlader geschossen wurde, konnte man die Spuren des Schießens an Händen und Gesicht der Schützen sehen. Besonders bei längerem Schießen an heißen Tagen waren die Gesichter der Schützen vom Pulverqualm so verschmiert, dass sie wie die Räuber aussahen. Einmal waren zwei Kandidaten um die Königswürde vorhanden. Da unter den zwei Schützen keine Einigung darüber erzielt werden konnte, welches der rechtmäßige König sei, brachte die eine Partei mittlerweile ihren Kandidaten ans „Buikefatt“ (Waschfass) und reinigte ihm Gesicht und Hände, damit er wenigstens einigermaßen „königlich“ aussah. Der König, der darauf brannte, der erwählten Königin sich als „Gemahl“ zu präsentieren, wäre am liebsten schwarz, wie er war, zur Stadt geeilt. Er trieb seine Untergebenen zur Eile an, doch es half nichts. Die andere Partei aber hielt sich nicht lange mit der „Königswäsche“ auf, sondern formierte sich zum Zuge und marschierte mit „ihrem“ König zur Stadt. Als der Gegenkönig das sah, schrie er seine Wut und Enttäuschung heraus: „Ey hät säo lange an mey rümmetowwelt, do uowen trecket se hiär!“ (Ihr habt so lange an mir rumgeschruppt, da oben ziehen sie her) Und er blieb ein „König ohne Land“! VOHA

Wo anders günstiger? Viel Glück...

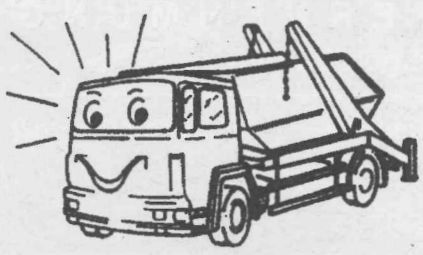

...und viel Spaß beim Schützenfest!

Container-Dienst COTTIN
Tel.: 0 29 31/67 70

RADIO BUCHARDT
Gutenbergplatz · Tel. 10731
Die rettende Nummer bei Service-Kummer
0 29 31 / 1 07 31

Partyservice
Fleischerei
Mevenkamp
Tel. 0 29 31 / 2 32 48

waagen Hoffmann
www.waagen-hoffmann.de
Ruhrstraße 31 ⊙ 59821 Arnsberg
Tel:02931-10142 ⊙ Fax:02931-10342
⊙ Waagen ⊙ Schneidemaschinen
⊙ Registrierkassen

Ein kräftiges „Horrido“ allen Schützenbrüdern!
Gasthof "Zum Alten Schloß"
Inh. Norbert Menge
Schloßstraße 21
59821 Arnsberg
Tel.: 0 29 31/38 28
Fax: 0 29 31/ 9 36-7 03



Kompanielokal der 1. Kompanie

VELTINS
Idyllische Gartenwirtschaft
in Arnsberg's Altstadt

Das VELTINS hat auf der Bierprobe alle Kriterien erfüllt

Die schon traditionelle Bierprobe in und an der Sebastianhütte kann als vortrefflich in die „Akte 2013“ der Bürgerschützen abgeheftet werden. Die Schützen und die geladenen Gäste waren vom „Grevensteiner Südhang“ begeistert. Die Eigenschaften des Bieres „erntefrischer Hopfen“, „besonders weiches Quellwasser“ sowie „beste Sommergerste“, wurden als bestes Charakteristikum bewertet. Fazit: Irgendwann erfrischt es jeden – auch jeden echten Bürgerschützen. Hier eine Fotoauswahl eingefangen von

VOHA

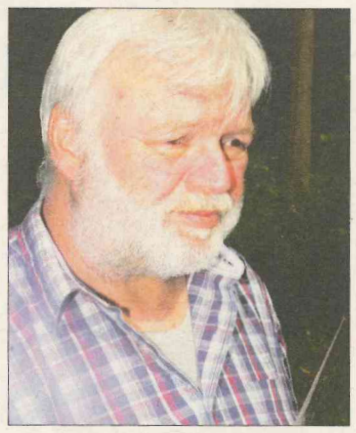

„Siggi“ hatte wohl einen „Sauren Paul“(eck) erwischt!



„Emton“ versprach Johannes, öfter mal den Gottesdienst zu besuchen.



Udo bewarb sich nach seiner Zeit bei der HWK, bei Heiko als Kranführer.

Wir wünschen all unseren Freunden und Kunden schöne Schützenfesttage!

Meisterhaft auto reparatur

KFZ-Meisterbetrieb
Steffen Lippold
Hüstener Straße 9a · 59821 Arnsberg
(neben Burger King)
Tel. 02931-787376 · Fax 787377
kfz.lippold@googlemail.com

SL

Ab 1. September suchen wir

Austräger/innen

für Gebiete in Alt-Arnsberg.

Interessenten bewerben sich bitte unter
Telefon 02937-2480 oder
E-Mail: arnsberger.post@t-online.de

EISENBERG GMBH
BAUUNTERNEHMUNG
Schlüsselfertiges Bauen

59823 Arnsberg-Rumbeck · Am Jungfernborn 9
Telefon: 0 29 31 - 37 78
Telefax: 0 29 31 - 37 79
Mobil: 0178 - 835 07 25

Viel Spaß beim Schützenfest!

Ein schönes Schützenfest wünscht:

GEBRO HERWIG
HAUS TECHNIK

SANITÄR HEIZUNG KLIMA ELEKTRO

Obereimer 12 · 59821 Arnsberg
Telefon 02931- 5212-0 · www.gebro-herwig.de



Thomas Eberhard taufte Dirk Kösling von der 3. Kompanie



Ein Prosit auf die „Concordianer", Ulli Vernholz und Bernd Koch.



Ohne die Zapfkolonne auf der Bierprobe geht gar nichts.

Wosberg
INDIVIDUELLE GASTLICHKEIT
Tel. 02931/10138
oder 3919
www.wosberg.de

KulturSchmiede
Apostelstraße 5

Wosberg´s
Catering-Service

Wosberg´s
in der Bezirksregierung

Ihr Elektro - Meisterbetrieb in Arnsberg
Viel Vergnügen beim Schützenfest wünscht Ihnen
Hansastr. 2-4
59821 Arnsberg
Tel. 02931 - 10792
Mobil 0160 - 8142920
elektro- frohwein @ online.de
FROHWEIN
ELEKTROMEISTER



Ihr Vorbild ist Ludwig Erhard (1897-1977), Otmar und Stephan



Christian und Angelika Korte mit Markus Vöste, bildeten die „Veltins-Crew"

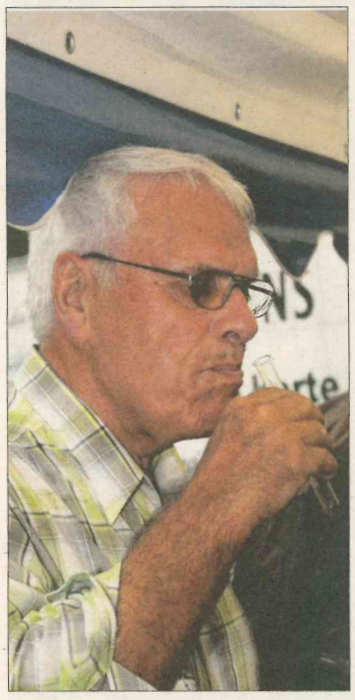

„Tönne" erwischte unabsichtlich ein leeres Glas.



Frisches VELTINS und Getränke Korte wünschen allen Arnsberger Bürgerschützen und Gästen viel Spaß beim Schützenfest 2013

getränke korte
arnsberg · ein starkes team · seit 1911

ERFRISCHEND ANDERS. FRISCHES VELTINS

Das Festprogramm des Arnsberger Schützenfestes:

SAMSTAG, DEN 06. JULI 2013

11.00 Uhr Aufhängen der Fahnen in den Kompaniebereichen
14.15 Uhr: Treffen der Schützenbrüder auf dem Schloßberg
14.45 Uhr: Eröffnungsböller
Abmarsch zum Eichholzfriedhof
15.15 Uhr: TOTENEHRUNG auf dem Eichholzfriedhof
Abmarsch zur Propsteikirche
16:00 Uhr: SCHÜTZENGOTTESDIENST in der Propsteikirche
Abmarsch zum Festplatz
Begrüßung durch den Hauptmann,
Beginn des Schützenfestes auf dem Festplatz
17.30 Uhr: Ermittlung des Kinderschützenkönigs
auf dem Festplatz an der Promenade,
anschließend Proklamation
19.00 Uhr: Empfang der ehemaligen Königspaare in der Festhalle
19.00 Uhr: stimmungsvolle Schützenfestmusik auf dem Festplatz
bis 21.00 (u.a. Thekenrundgang des Blasorchesters)
20.30 Uhr: ZELTBEBEN -
SCHÜTZENNACHT MIT DER BAND "COCKTAIL"

SONNTAG, DEN 07. JULI 2013

11:30 Uhr: Frühschoppen an und in der Festhalle
13:30 Uhr: Antreten am Gymnasium Laurentianum (Schulhof)
14.00 Uhr: Abmarsch des Festzuges zum Abholen
des Königspaares; GROSSER FESTZUG
14.30 Uhr: Empfang der Ehrengäste und Gastvereine im Festzelt
an der Promenade; Einmarsch des Festzuges;
anschließend stimmungsvolles KÖNIGINKONZERT
(während des Konzertes: Ehrungen)
17.30 Uhr: KÖNIGSTANZ im Festzelt mit allen
anwesenden Königspaaren, anschließend
Schützenfestmusik auf dem Festplatz; Ständchen der
Musikgruppen
21.15 Uhr: Sammeln der Schützenbrüder in der Promenade;
Marsch zum Alten Rathaus
21.40 Uhr: Eintreffen der Schützenbrüder am Alten Rathaus;
Gruß an die Stadt Arnsberg, Ständchen, Ansprachen;
anschließend GROSSER ZAPFENSTREICH
am Alten Rathaus

MONTAG, DEN 08. JULI 2013

Antreten der Kompanien an den Kompanielokalen und Sammel
punkten, Marsch der Kompanien zum Alten Rathaus
zum Abholen des Schützenkönigs
8.30 Uhr: Antreten der Kompanien am Alten Rathaus
und Begrüßung durch den Schützenkönig
9.00 Uhr: Abmarsch vom Alten Rathaus zur Vogelwiese
im Eichholz
9.30 Uhr Vogelaufsetzen, Ehrenschüsse,
anschließend VOGELSCHIESSEN
17.30 Uhr Sammeln der Schützen am Alten Rathaus
18.00 Uhr: Proklamation der Schützenkönigin am Alten Rathaus
Antreten der Schützenbrüder zum Abholen des Königspaares, Abmarsch zum Festplatz
20.00 Uhr: KÖNIGSPAAR-TY IM FESTZELT
MIT DER BAND "HIGHLIVE"

Es spielen für Sie:
Musikverein Herdringen, die Band "Cocktail", die Band "Highlive", das Tambourcorps der Arnsberger Bürgerschützengesellschaft, die Bläsergruppe des Hegerings Arnsberg, das Tambourkorps des Schützenvereins Schreppenberg, das "Tambourcorps Wennigloh" und das Blasorchester der Arnsberger Bürgerschützengesellschaft





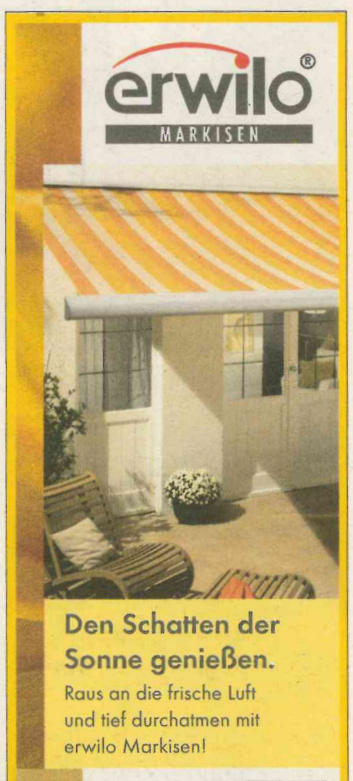



Nachfeier mit Markus Becker

Die Schützenfest–Nachfeier ist ein weiteres Highlight an den Schützenfesttagen und findet wie gewohnt dienstags abends im Festzelt statt. In diesem Jahr hat sich die 4. Kompanie, als Königskompanie, etwas Besonderes einfallen lassen und den bekannten Markus Becker verpflichtet. Markus Becker will das Festzelt zum brodeln bringen. Der Stimmungssänger ist seit Jahren in ganz Europa unterwegs. Von Dänemark bis zum Apres-Ski in Österreich und von der spanischen Insel Mallorca bis zum Goldstrand in Bulgarien. Im Deutschen Fernsehen ist er wöchentlich bei dem Sender VOX in mehreren Dokumentationen wie z.B. „Die Superchefs“ zu sehen. Neben Markus Becker wird die Partyband „Michael & the Starfighters“ für einen unvergesslichen Abend sorgen. Bei freiem Eintritt und günstigen Preisen für Getränke und leckeres vom „Wilddiebe-Grill“, freut sich die 4. Kompanie mit dem neuen Königspaar und dem Kompanieführer Gernot Blache, zusammen mit den Gästen einen tollen Schützenfestausklang zu feiern. VOHA



DOLLE & PARTNER
Rechtsanwälte I Notare I Fachanwälte


Dr. Detlev Dolle
Rechtsanwalt und Notar
Fachanwalt für Erbrecht


Heinrich Schmidt
Rechtsanwalt und Notar
Fachanwalt für Arbeitsrecht
Fachanwalt für Miet- und Wohnungseigentumsrecht


Dr. Gregor Kämper
Rechtsanwalt
Fachanwalt für Familienrecht


Dr. Uta Heidenreich
Rechtsanwältin


Christine Dolle
Rechtsanwältin

Kanzlei Arnsberg
Grafenstraße 77
59821 Arnsberg
Tel.: 02931 - 5247-0
Fax: 02931 - 5247-47

Kanzlei Sundern
Hauptstr. 122
59846 Sundern
Tel.: 02933 - 92223-0
Fax: 02933 - 92223-23

www.dolle-partner.de | info dolle-partner.de



NatureRide Programm ist angelaufen

Anfang Juni war es dann so weit, Theo Köhle von der Arnsberger Firma Theo's Zweiradtreff übergibt an den Personal-Trainer-Soest, Bernd Schiermeister, 20 Lapierre Mountainbikes für dessen neues Projekt "NatureRide".

NatureRide ist aus einer Initiative des Vereins DIMB (Deutsche Initiative Mountainbike e.V.) entstanden. NatureRide bringt Kinder und Jugendliche mit Spaß aufs Mountainbike.



Theo Köhle übergibt 20 Lapierre Mountainbikes an Bernd Schiermeister aus Welver für dessen neues Projekt "NatureRide".

Kaum eine andere Sportart hat vergleichbares Potential, Kids zu begeistern und zu bewegen. NatureRide ist ein Konzept für erfolgreiche Jugendarbeit in Vereinen,Schulen und Sozialträgern.

Mit dem NatureRide Konzept erlernen die Teilnehmer den richtigen Umgang mit der Natur, Mitmenschen und dem Bike.

Moutainbikes, und Helme werden zur Verfügung gestellt. Buchbar ist das Programm in dem Zeitraum zwischen den Oster- und Herbstferien.

Bernd hat die Feuertaufe am Waldjugendheim in Arnsberg erfolgreich bestanden. Rundherum zufriedene Gesichter beim Trainer wie auch bei den über 60 Kids.

Ansprechpartner Bernd Schiermeister 02384-8539007 und Theo's Zweiradtreff 02931-788240.

premio
Reifen + Autoservice
Autoservice vom Profi:
• Urlaubscheck sowie
• Inspektion
• Ölservice
• HU/AU
• Achsvermessung
• Bremsen-Service
• Rädereinlagerung
• Reifenservice
...und vieles mehr!
F. Schulte GmbH
Dieselstraße 5
59823 Arnsberg
Telefon 0 29 31/60 44

Das DRK und das JRK präsentieren sich auf dem Neumarkt

Schon heute werfen große Ereignisse ihre Schatten voraus, denn zum 150- jährigen Bestehen des DRK, präsentiert sich der Ortsverein Alt-Arnsberg am 15. September 2013 von 11 – 18 Uhr mit seiner ganzen Vielfalt auf unserem ehrwürdigen Neumarkt. Der Alt-Arnsberger Ortsverein wurde 1907 gegründet und konnte 1957 sein 50-jähriges Bestehen feiern. Gründungsmitglieder waren damals u.a. Anton Czymoch und Ernst Schrader. Das DRK in Deutschland besteht also seit 150 Jahren und das Ehrenamt wird nach wie vor groß geschrieben, es ist unverzichtbar für eine wirklich menschliche Gesellschaft und im Zuge des demografischen Wandels in Zukunft immer wichtiger. Der Nachwuchs im DRK ist ein ganz wichtiges Thema. „Wir sind stolz auf die zahlreichen jungen Leute, die bei uns im Jugendrotkreuz (JRK) und in den Gemeinschaften tätig sind", so DRK- Leiter Friedbert Vollmer. „Ich spüre immer wieder, dass Helfen schön ist und wirklich bereichert", so Markus Kraas vom Ortsverein Alt-Arnsberg. Am 15. September lohnt es sich, auf dem Neumarkt den Helferinnen und Helfern sowie den Sanitätern über die Schulter zu schauen, wie DRK funktioniert. Als Ehrengast wird Bürgermeister Hajo Vogel erwartet und Abordnungen von anderen DRK- Dienststellen, THW, Feuerwehr, Polizei, Malteser Hilfsdienst, DLRG und Vertreter der politischen Parteien werden ebenfalls dem DRK einen Besuch abstatten. Im Zuge der Veranstaltung werden auch Ehrungen von Blutspendern durchgeführt. Für das leibliche Wohl wird bestens gesorgt sein. Für die Kinder wird der bekannte Zauberer „Guest – Magic – Marc" auftreten. Eine große Verlosung mit wertvollen Preisen wartet auf die Besucher. VOHA



Schatzmeister Martin Badurczyk und DRK- Leiter Friedbert Vollmer (v.lks.)

2
THEO´S
Bikes • Zubehör
Dieselstraße 1
59823 Arnsberg
Tel: 02931/788240
www.theoszweiradtreff.de
LAPIERRE SIMPLON

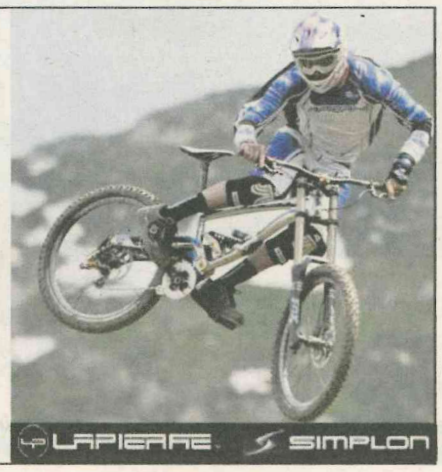

Arnsberger Post Juli 2013
calpam
Heizöl
Calpam Mineralöl-Gesellschaft mbH
Hammerweide 12, 59821 Arnsberg
Gutschein
... über 25 Liter Calpam – Heizöl plus.
Rufen Sie uns an:
08 00 / 1 01 21 68 oder 0 29 31 / 52 65 - 0
(gebührenfrei anrufen)
Name, Anschrift:
Dieser Gutschein ist bei Ihrer nächsten Bestellung anzumelden und bei Belieferung an unserem Tankwagen einzulösen. Je Lieferung wird ein Gutschein angerechnet.
Dabei gilt eine Mindestabnahme von 1.500 Litern. Gilt nicht bei Internetkäufen!
Gutschein gilt nicht bei Sammelbestellungen. Nicht übertragbar. Gültig bis 31.12.2013

Eine starke Gemeinschaft im DRK

„Die jungen Leute sind alles Ehrenamtliche, die sich freiwillig beim Deutschen Roten Kreuz engagieren", freute sich der Vorsitzende des Ortsverbandes Alt-Arnsberg Harald Wünsche, bei der jüngsten Jahreshauptversammlung. Der Vorsitzende lobte die Einsätze der Mitglieder, denn in über 3700 Stunden geleistete Arbeit bei Sanitäts- und Hilfsdiensten sowie bei Sportveranstaltungen und Volksfesten, haben die Helferinnen und Helfer ganze Arbeit geleistet. Aber auch interne Einsätze, sowie die Renovierung der DRK-Hütte im Hellefelder Bachtal wurden lobend erwähnt. Ein wichtiges Thema waren die Blutspendetermine, die in den verschiedenen Ortsteilen durchgeführt wurden. Auch diesen Helferinnen dankte der Vorsitzende Harald Wünsche ganz besonders. Die Blutspendetermine sind eine wichtige Einnahmequelle des DRK. Von einer rührigen Jugendgruppe berichtete der Leiter Markus Kraas und würde sich sehr darüber freuen, wenn sich mehrere Jugendliche für das JRK begeistern würden. „Die Fahrzeugflotte ist der größte Kostenfaktor den wir haben, aber auch dieses kriegen wir gestemmt", so DRK- Leiter Friedbert Vollmer, der übrigens bei den Blutspendeterminen für die schmackhaften Mahlzeiten sorgt. Schatzmeisterin Dorothea Knoth, die 24 Jahre lang akribisch die Kasse führte, gab diesen Posten an Martin Badurczyk ab. Dorothea Knoth bleibt aber als Beisitzerin weiter im Vorstand aktiv. Bei den Ehrungen wurde Bernhard Schäfer für 50- jährige Mitgliedschaft und Ludi Chandoni sowie Rosemarie Nauber für 40 Jähriges ausgezeichnet. VOHA



Die Geehrten mit dem Vorsitzenden Harald Wünsche.

„Wir sind stolz auf das Erreichte in Alt-Arnsberg"

Der Rittersaal in Alt-Arnsberg war wieder einmal Schauplatz für treue Genossinnen und Genossen des SPD- Ortsverein bei der diesjährigen Jubilarehrung. Lokale und regionale Prominenz, darunter der Bundestagsabgeordnete Franz Müntefering, der in einem feierlichen Rahmen die Ehrungen vollzog. Die SPD feiert in diesem Jahr ihr 150- jähriges Bestehen, ein Grund mehr, diese Jubilarehrung besonders zu bewerten. Für 60 Jahre Mitgliedschaft wurde Erika Wulf ausgezeichnet. 40 Jahre gehört Doris Tampier der Partei an. Für 25 Jahre Parteizugehörigkeit wurde Ines Borchardt, Anna Tenner, Christine Lemke, Dieter Blefgen, Heinz Gerdes, Georg Hellner, Klaus Straubinger, Walter Thomas, Thomas Wesendahl, Bärbel Frötschl, Ralf Pohlmann, Renate Schlensker und Hella Stamen ausgezeichnet. Seit 10 Jahren sind Ursula Bittner, Daniel Bourgignon und Marina Möller in der Partei. Fraktionsvorsitzender im Rat der Stadt Arnsberg, Ralf Bittner: „Wir sind stolz auf das Erreichte in Alt-Arnsberg." Die Bürgersprechstunde in der Geschäftsstelle am Brückenplatz, ist samstags von 10 – 12 Uhr geöffnet, hier stehen Kommunalpolitiker den Bürgern Rede und Antwort. Die Resonanz ist in den letzten Jahren kontinuierlich gestiegen und beliebter denn je. Hier können Bürger auch kostenlos Organspendeausweise bekommen. VOHA

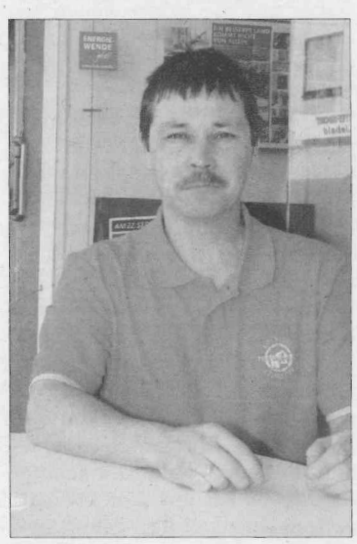

Uwe Bettsteller, stellv. Ortsvereinsvorsitzender.

Beeindruckender Gottesdienst, leidenschaftliches Tastenspiel und herausragender Gesang

Wenn ein Orgelspiel und Gesang in einer Kirche die Herzen der Menschen erfreut, dann ist auch das ein Gottesdienst. Pastor Thomas Siepe, der den Gottesdienst zelebrierte, verwies auf das Anliegen des Gottesdienstes in der St. Franziskus Xaverius Kirche in Wennigloh und brachte seine Freude über den 1. Jahrestag der Orgelweihe zum Ausdruck. Doch erst einmal ein Blick zurück: Nach der Errichtung und Einweihung der Kirche im November 1990 wurde zunächst die Orgel aus der alten Kapelle eingebaut. Ihr Klang und ihre Ausstattung mit nur fünf Registern konnte als „dürftig" bezeichnet werden, denn eine Reparatur lohnte sich nicht mehr. Auf Anfrage von Peter Volbracht erstellte Herr Kraemer, Orgelbeauftragter der Erzdiözese Paderborn, ein Leistungsverzeichnis für den Neubau einer Orgel in der Kirche in Wennigloh. Eine einberufene Jury entschied sich damals für eine Bensmann-Orgel mit 15 Registern. Jetzt in dem Gottesdienst spielte Ulrich Prenger auf der Orgel und seine Gattin Kira begleitete ihn gesanglich mit Stücken von Nicolaus Bruhns, Heinrich Schütz, Felix Mendelssohn Bartholdy, Jan Pieterszoon Sweelinck und Max Reger. Ulrich Prenger ist seit 1994 als nebenamtlicher Kirchenmusiker tätig. Von 1998 bis 2006 erhielt er Orgelunterricht bei DKM Johannes Krutmann. In dieser Zeit absolvierte er die C- Ausbildung für katholische Kirchenmusik, die er 2003 mit dem C- Examen abschloss. Sein besonderes Interesse gilt der Musik des 17. und 18. Jahrhunderts und den historischen Orgeln dieser Zeit. Daher organisiert er trotz seines Wohnortwechsels nach Wennigloh, auch immer noch die Konzerte in St. Regina in Hamm-Rhynern, wo er u.a. die seit 2006 stattfindenden Neujahrskonzerte an der historischen Klausing-Orgel von 1722 initiierte. Seine Frau Kira erhielt im Alter von 6 Jahren ersten Klavierunterricht. Ab 2000 wurde sie von Friedrich Thiemann ausgebildet und auf die Eignungsprüfung vorbereitet. Von 2001 bis 2007 studierte sie Musik und Kunst an der Universität Dortmund. Schon in frühen Jahren sang sie im Kinder- und Jugendchor der ev. Kirchengemeinde Oberhausen-Alstaden. Im Studium wurde sie im Bereich „Stimmbildung" von Heinke Kirzinger ausgebildet. Seit 2005 ist sie Mitglied in der Mendener Kantorei. Das sympathische Ehepaar hat sich mit Tochter Lina in der Wenniglohe Gemeinde bestens etabliert. VOHA

ARNSBERGER POST
Das älteste, kostenlos verteilte Anzeigenblatt der Bundesrepublik Deutschland
Unsere Beilagenpreise:
bis 20 g = 4,0 Cent
bis 30 g = 5,0 Cent
bis 40 g = 6,0 Cent



Ulrich und Kira Prenger an der Wenniglohe St. Franziskus-Xaverius Orgel.

Interessantes aus Niedereimer

von Detlev Becker

Objekt der Begierde vorgestellt - Vorbereitungen zum Schützenfest gehen in die Endphase

Auf der letzten Vorstandssitzung der Sankt Stephanus Schützenbruderschaft Niedereimer konnte der neue Schützenvogel im Beisein des amtierenden Königspaares Oliver und Monika Glaremin sowie der Vorstandskollegen vorgestellt werden. Den imposanten Königsadler fertigte Richard Frank unter Mithilfe von Josef Ruttke in insgesamt 86 Stunden ihrer Freizeit aus einem Stück skandinavischer Fichte an. Der Vogel hat ein Gewicht von 25 Kilogramm und die Flügel haben eine Spannweite von 90 Zentimetern. Das Gefieder ist in blau/weiß gehalten, den Farben Ninives. In seinen Fängen hält er die königlichen goldenen Insignien wie das Zepter und den Reichsapfel. Auf seinem Haupt trägt er ebenfalls eine goldene Krone.

Auch in diesem Jahr lohnt es sich wieder mitzutippen, nach dem wievielten Schuss das Prachtexemplar seine Flügel am Montagmorgen beim Vogelschießen streckt. Hierbei kann ein/e Schützenbruder bzw. –schwester erneut die eine Hälfte des Tippgeldes einstreichen. Aber nicht nur er/sie gewinnt, der AWO-Kindergarten „Kleine Eiche“ in Niedereimer bekommt die andere Hälfte des eingespielten Geldes. Also Mitmachen zahlt sich für beide Seiten aus.

Das Objekt der Begierde können die Aspiranten nun noch bis kurz vor Schützenfest in der Sparkassenfiliale an der Wannestraße in Augenschein nehmen. Ansonsten laufen die Vorbereitungen für das Schützenfest am 2. Juliwochenende bereits auf Hochtouren.

PROVINZIAL
Ralf Schilde e. K.
Marktstraße 37
59759 Arnsberg-Hüsten
Tel. 0 29 32 / 5 39 50
ralf.schilde@provinzial.de

Gut behütet Niedereimers Grenzen abgeschritten - Revierförster Grüner gab unterwegs Erläuterungen

Gut behütet und beschirmt machten sich am Samstagmorgen 25 Schnadegänger in Niedereimer auf den Weg, um die alten Gemeindegrenzen zu kontrollieren. Man konnte es allerdings in diesem Jahr auch niemanden verdenken der bei dem Regenwetter zuhause blieb. Diejenigen jedoch die mitgingen trotzen allen Wettern und ließen sich die Strecke von rund 20 km nicht anmerken. Als Wanderführer fungierte der SGV-Vorsitzende Bernd Kremer.

Bei der Mittagsrast in Breitenbruch, inzwischen hatte der Regen nachgelassen, stießen weitere acht Grenzgänger hinzu. Nach einer ausgedehnten Ruhepause in Breitenbruch erschien der neue Revierförster Christoph Grüner bei den Wanderern. Herr Grüner gab den Schnadegängern beim Weg durch sein Revier Erläuterungen zum Thema „300 Jahre forstliche Nachhaltigkeit“ mit dem darin eingebundenen „Wildnisgebietskonzept“ im Staat- und Bürgerwald. Ebenso stellte er die Arbeit und den Verwaltungsaufbau des heutigen Landesbetriebes Wald und Holz NRW vor. Beim Wechsel der Reviergrenze verabschiedete sich Förster Grüner und freute sich auf ein Wiedersehen im nächsten Jahr. Zu dieser Zeit machten sich weitere 20 Grenzgänger unter ihnen zahlreiche Kinder, unter Führung von Agnes Kremer, auf zum „kleinen Schnadegang“ ab AWO-Kindergarten in Niedereimer. Treffpunkt beider Gruppen war dann die Weggablung unterhalb „Pastors Kopp“.



Die Schnadegänger beim Start am Morgen / Revierförster C. Grüner im Kreis der Zuhörer / Vereinsringsvorsitzender Klaus Verholz pohläst einige Kinder.



Präsentation des neuen Schützenvogels (v.l. Hauptmann Ralf Schilde, Adjutant Ralf Ernst, Königin Monika Glaremin, König Oliver Glaremin, Vogelbauer Richard Frank und Josef Ruttke)

Hier legten die Wanderer abermals eine größere Rast zur Erholung ein. Von hier aus ging es dann weiter zum Kettlerbach, wo so mancher Erst-Schnadegänger Bekanntschaft mit dem Schnadestock machte und zum Neu- Niniviten gekürt wurde. Zur Heilung vom Pohläsen erhielten die Kinder etwas Süßes und die Erwaschenen einen Hochprozentigen. Danach zogen die rund 50 Grenzgänger wieder nach Niedereimer.

Im Ort zurück empfing der Vereinsrings Vorsitzende Klaus Vernholz die Schnadegänger an der SGV-Hütte am Stemberg. Hier konnten sich die Teilnehmer bei deftigem Essen und gekühlten Getränken im Außenbereich herrlich erholen. Inzwischen hatte der Regen komplett aufgehört und auch die Sonne blickte ab und zu durch die Wolken. Für die Kinder ist der Platz um die Hütte ein richtiges Spielparadies mitten im Wald. Der Schnadegang in Niedereimer ist seit Jahren eine wahrhaft gelungene generationenübergreifende Aktion des Vereinsrings.

Gestern - Heute - Morgen

Informationen aus dem Entendorf

Juli, August, liebe Leserinnen u. Leser, das sind die Urlaubsmonate schlechthin. Sommerferien, Betriebsurlaube, Freizeit. Die "APO" und der Schreiber dieser Zeilen wünschen Ihnen eine angenehme Sommerzeit. Abschalten vom grauen Alltag. Die wärmste Jahreszeit, wo auf denn Feldern und in den Gärten, an Bäumen und Sträuchern alles gepflückt und ausgegraben, sprich geerntet werden muß. So schnell kann man alles ab und zu gar nicht ernten und essen, wie Tomaten, Salat, Gemüse, Obst und anderes Essbares wächst.
Vor uns liegen aber auch zwei Monate der geselligen Veranstaltungen. Auf Schützenfeste, Sommerfeste, Grillabende, Schnadegänge und "Tage d. offenen Tür" usw., wird überall auf Plakaten hingewiesen. Natürlich auch bei uns im "ENTENDORF".

Termine u. Veranstaltungen

Freitag, 5.7. Dorfturnier (Fußball) um den Körner-Cup. Samstag, 6. Juli: Kolping - Premiere des Theaterstücks "Die weiße Frau von Rodentelgen". Weitere Aufführungen sind am 7. und 12. Juli. Am 20. Juli Bierprobe fürs Schützenfest. Hier wird der "Entenstall" für die übergroße "ENTE", die vor einigen Jahren von Dietmar Wendel gebaut wurde, feierlich aufgestellt und eingeweiht. Zu bewundern ist das "Wappentier" Bruchhausens am Eingang der Halle, an der Krellstraße, direkt neben dem Bach, denn "Enten" müssen ja ab und zu auch schwimmen. Außerdem bekommen alle ehemaligen Könige und Königinnen Fahnenbänder, die an den Fahnenmasten vor dem Haus aufgehängt werden können. SONNTAG, 21.7. KINDERSCHÜTZENFEST mit Messe, ,"Ente" abwerfen und Nachmittags Festzug. Außerdem wird eine Kinderschützenfahne übergeben und eingeweiht.22. - 25.7. Tennis-Ferien-Camp. Fußball-Ferien-Camp des TuS vom 1. - 4. August. Hier können sich die Kinder bei Fußball, Spiel und Spaß, so wie einem tollen Rahmenprogramm, ausgearbeitet vom TuS-Jgd.-Ausschuß, 4 Tage lang bei Vollverpflegung, und Schlafen in der Schützenhalle erfreuen. CDU-Dämmerschoppen am Freitag, den 23.8. Der gemischte Chor fährt vom 23. - 25. August drei Tage an die Mosel zu einem großen Weinfest. Seit einigen Jahren gibt's diese Fahrt und erfreut sich großer Beliebtheit. Wünschen wir der Vorsitzenden Bettina Reuther und dem GemiCho drei fröhliche Tage bei Wein, Weib (Mann) u. Gesang...

SPD-Sommerfest in Kurzform

Samstag, 6. Juli um 14.30 Uhr Beginn auf Körner's Hof, in der Grotte und im Car-Port. Kaffee, Kuchen, Torten, Unterhaltung auch für Kinder, TOMBOLA mit wertvollen Preisen, Grillspezialitäten mit dem bewährten Grillmeister Jürgen Landsknecht. Kühle Getränke am Pavillon. Alle SPD-Mitglieder, Freunde und Bekannte sind eingeladen. Auch die SPD-Politiker aus dem Dorf (Frank Neuhaus als Vorsitzender, Ewald Hille -Ratsmitglied und Raimund Hoffmann - Kreistag) und der Stadt Arnsberg u.a. Gerd Stüttgen) sind anwesend. Wir Bruchhausener freuen uns auch über Gäste aus der Nachbarschaft.

Schützenfest

Ziemlich spät, nämlich vom 27.-29. Juli, findet das HOCHFEST des DORFES statt. Natürlich gibt es wieder Freibier. Mit dem Eintrommeln durch alle Straßen und der Schützenmesse beginnt das dreitägige Hochfest am Samstag. Montagsmorgens wird dann der neue König ermittelt. Die Preise für die Eintrittskarten werden nicht erhöht. Auch das muß mal erwähnt werden. Dank unseres umsichtigen Rendanten Karl - Heinz Hense. Hoffen und wünschen wir, dass das Gespann Meinolf Reuther/Karl - Heinz Hense, natürlich mit den weiteren bewährten Vorstandsleuten, noch einige Jahre ihren hervorragenden "Dienst" in der Schützenbruderschaft verrichten. Der Vorstand hat jetzt "Stresswochen". Alles muß bis zum 27.7. glänzen und in Ordnung sein. In der Halle und im Schützenhof wird gewerkelt, repariert, gewienert und gebohnert. Die Außenanlagen werden geschnitten, Unkraut ausgemacht, alles wird auf Vordermann gebracht. Damit wir Schützenbrüder, und natürlich auch die Schützenschwestern hinter wieder von einem gelungen Fest sprechen können. Hierfür sei dem Vorstand und den Vorstandsfrauen jetzt schon ein Lob und Dank ausgesprochen. Die weit über 1000 Gäste, die an jedem Tag wieder erwartet werden, können sich dann an einen "gedeckten" Tisch setzen. Und spät in der Nacht, wenn wir schon schlafen, und uns für den nächsten Tag erholen, ist der Vorstand noch mit Reinigungsarbeiten beschäftigt, damit morgens wieder alles glänzt. Und am Montagmorgen sind sie wieder die Ersten, die die Halle aufschließen!!! Auch daran sollte man mal denken. Von der Organisation gar nicht zu sprechen. Kellner, Zapfer, Bedienung für den Königstisch u. Ehrengäste, Toilettenfrauen, Zulieferer, Ordnungsdienst, Kassierer, Betreuung für die Musikkapelle, Ansprachen, Ehrungen, Festlegung des Festzuges und, und und... Ärgern wir uns nicht nur, wenn mal irgendetwas nicht so ganz klappt, sagen wir auch mal DANKE SCHÜTZEN-VORSTSND, dass wir so ein schönes Fest feiern können. Vielleicht ist der Stellenwert des Schützenfestes, wie in allen Orten, in den letzten Jahren etwas kleiner geworden. Nach dem Krieg bis ca. 1960 oder 1970gab es ja nur drei große Festivitäten im Jahr. Karneval, Sportfest und Schützenfest. Heutzutage weiß man ja am Wochenende oft gar nicht, zu welcher Veranstaltung man gehen soll. So ändern sich die Zeiten. Schauen sie mal in den Bruchhausener Veranstaltungskalender. Kaum ein Wochenende ohne ein gesellschaftliches Event, wie das heute auf hochdeutsch heißt. Und trotzdem ist das Schützenfest für (fast) ALLE immer noch DAS FEST DES JAHRES!!! Und so wird es auch bleiben.
So Ihr "ENTEN". Freut Euch auf das Freibierfest, und drei Tage Fröhlichkeit im "Entendorf"!!!

10. Aug. Schnadegang

Wie dankenswerter Weise seit vielen Jahren, so ist der SGV auch in diesem Jahr, am Samstag, den 10. August wieder Ausrichter des Schnadegangs. Um 14.00 Uhr geht's am "Ententeich" los. Endstation ist die SGV-Hütte. Hier gibt es Getränke und einen kleinen Imbiß. Während die Grenzen des Dorfes abgegangen werden, wird unser Ortsheimatpfleger Benedikt Jochheim, an verschiedenen Stellen, in interessanter und unterhaltsamer Weise, wieder Geschichten von früher erzählen. Eine kleine Pause wird am Jgd.-Heim eingelegt. Alle Einwohner sind herzlich eingeladen. Besonders auch Familien mit kleinen Kindern. Sie gehen einen besonderen, kleineren Weg. Zum gemütlichen Abschluß gegen 16.00 Uhr sind auch ältere bzw. gehbehinderte Menschen eingeladen.

18.8.: Radfahrerwallfahrt zur Kapelle

Zum 2. Mal findet sie statt, die Wallfahrt mit dem "Rad" zur Rodentelgenkapelle. Start - bzw. Sammelpunkte sind in Sundern die Kirche (9.30 Uhr), in Arnsberg die Jägerbrücke (10.15 Uhr) und in Hüsten die Petri Kirche (10.15 Uhr). Von dort werden die Radler nach Bruchhausen geleitet. An der Kapelle findet um 11.00 Uhr ein Gottesdienst statt, der speziell auf Radfahrer zugeschnitten ist. Anschließend werden ein Imbiß und Getränke angeboten. Natürlich sind auch Nichtradfahrer zur Messe eingeladen. Da die "APO" wegen der Ferien erst Ende August wieder erscheint, hier schon diese Vorschau. Es soll bei hoffentlich gutem Wetter, ein großes Volksfest von fröhlichen Menschen werden. Alle Bruchhausener sind besonders eingeladen!!!

Früher Bezirksliga - heute Kreisliga

Die kommende A-Kreisliga im Fußball scheint sehr interessant zu werden. Schaut man sich die Teams mal näher an, so stellt man fest, dass viele dieser Mannschaften früher gemeinsam in der Bezirksliga gespielt haben. Ca. 10 Vereine aus dem Arnsberger Raum waren Bezirksligist, jetzt nur noch zwei oder drei, und sind heute - leider - in der Kreisliga zu finden. Freienohl, Oeventrop, Arnsberg 09, Bruchhausen, Vosswinkel, Müschede, Herdringen, Hachen. Da sind viele Derbys zu erwarten. Bruchhausen gegen Herdringen, Vosswinkel oder Arnsberg 09, daran erinnert man sich gerne. Bis Anfang der 80-er waren das immer High-Lights der Bezirksliga!!!! Mehr zur neuen A-Liga-Saison Ende August in der nächsten Ausgabe.

Nachruf

Vor wenigen Wochen ist der Bruchhausener Friedel Humbeck im Alter von 70 Jahren verstorben. Da er keine Angehörigen mehr hatte, stand auch nichts in der Presse. Deshalb möchte ich hier ausnahmsweise die Leistung eines Verstorbenen, nämlich die von Friedel Humbeck im TuS Bruchhausen ein kleines bisschen würdigen, da die Infos im Sportkasten sehr dürftig und unvollständig waren, und sehr viele Sportler außerhalb Bruchhausens, besonders die Fußballer wahrscheinlich noch nicht über den Tod des verdienten TuS-lers informiert sind. Wahrlich eine Unterlassungssünde des TuS.
Friedel war m.E. ca. 30 Jahre (wahrscheinlich noch länger), im TuS-Vorstand. Er war Fähnrich, Platzkassierer und im Jugendausschuß als Trainer und Betreuer der E- u. F-Jugendmannschaften, und zur Karnevalszeit als Zeremonienmeister tätig. Besonders die Kleinsten hatten es ihm angetan. Oft sprang er auch als Schiedsrichter ein. Sonst wäre manches Freundschaftsspiel wohl ausgefallen. Zur Weihnachtszeit und zu Lebzeiten seiner Mutter, lud er die Kinder immer zu sich nach Hause zu einem Nikolausnachmittag mit selbstgebackenen Plätzchen und Kakao ein. Ähnliche Nettigkeiten und selbstloses Engagement haben sich in seiner Vorstandszeit beim TuS öfters wiederholt.
Der TuS wird ihm ein ehrendes Andenken bewahren.
Einen schönen Urlaub und fröhliche Schützenfesttage.
Mit freundlichen Grüßen
Heinz-Werner Hoffmann
Krellstraße 11

Das Neueste aus Uentrop

Highlights vom Schützenfest



Große Freude herrschte unter der Vogelstange über die neuen Regenten des Schützenvereins Uentrop e.V.. Von links: Schützenkönig Patrick Petermann, Schützenkönigin Regina Petermann geb. Rath und Schützengeck Jochen Ziegler.



Königin Angelika Schemme zeichnete die Mitgliedsjubilare mit dem Erinnerungsorden aus.

Heute gebracht - morgen gemacht
OEVENTROP
- EFEUWEG 8 -
Telefon 0160 99 64 53 77
Mo.-Fr. 15.00-18.00 Uhr
Sa. 8.30 - 12.30 Uhr
SCHUH 4INN fußgerecht
Schuhreparatur · Schnelldienst



Der Uentroper Schützengeck trägt ab sofort eine neue Kette. Detlef Strätgen durfte sie als „Erster" in Empfang nehmen (Bild Mitte).



Schützenhauptmann Manfred Hochstein (links) ehrte Hans-Josef Bornemann (Mitte) und Josef Franz (rechts) für 50-jährige Mitgliedschaft.



Vor 25 Jahren regierten Hans-Jürgen und Uschi Graf die Uentroper Schützen. Rechts Adjutant Rudi Franke.



Königin vor 60 Jahren war Irmgard Lenze geb. Schüttler. Unser Bild zeigt sie mit Ehemann Karl Lenze.

OEVENTROPER
EINZELHANDEL
Nr. 8-2013

Oeventroper KURIER

Schützenfest in Oeventrop

Ruhrdörfer vom 06.-08. Juli im Ausnahmezustand

Nur noch wenige Tage trennen die Oeventoper vom Beginn des Schützenfestes, und die Arbeiten an, und um die Schützenhalle sind nahezu beendet. Das erste Fest nach den Umbauarbeiten kann somit beginnen. Gemeinsam mit dem amtierenden Königspaar Markus & Petra Trüller fiebern auch das Jubelpaar von 1988 Klaus und Resi Vielhaber, sowie die Jubelkönigin von 1963 Renate Wind, geb. Brösicke dem Fest entgegen.
Renate wird hierzu eigens aus Berlin anreisen, um alle drei Tage im Kreise der Oeventroper zu feiern.

Änderungen im Festablauf sind nicht geplant, der Bierpreis wird wie im vergangenen Jahr bei 1,20 Euro / Glas liegen. Lediglich zum großen Zapfenstreich am Stangenabend werden Musik und Schützen in geänderter Formation aufmarschieren.
Die Musikkapellen werden dann erstmals vor der neu gestalteten Außenfassade stehen, und von der Straße aus sehr gut zu sehen sein.
Erstmals in diesem Jahr besteht auf Grund des zum 01.05.2013 in Kraft getretenen Nichtraucherschutzgesetzes ein



Das Bild zeigt das amtierende Oeventroper Königspaar, Markus und Petra Trüller von der Schützenkompanie Oeventrop, am Montagnachmittag im Festzug. Markus Trüller gehört seit dem Jahr 2000 dem Vorstand der St. Sebastianus Schützenbruderschaft an. Im November 2012 wurde er zum Hauptmann der Bruderschaft gewählt.

Wir wünschen allen Schützen und Gästen ein schönes und sonniges Schützenfest!
Aufderbeck
Ingenieurbüro für Bauwesen
Forstweg 10
59823 Arnsberg-Oeventrop
Tel 0 29 37 / 82 98 37
www.ingenieurbuero-aufderbeck.de

Allen Schützenfestbesuchern wünschen wir vergnügliche Stunden im Kreise von Freunden und Bekannten!
AUTOHAUS STEINKE
Am Bahnhof 6
59823 Arnsberg
Tel: 02937/6496
auto-steinke@t-online.de
• Neu- & Gebrauchtwagen aller Marken
• Leasing & Finanzierung
• Inspektionen aller Fabrikate
• Unfallreperaturen aller Marken
• Lackierungen
• Dekra-Prüfstützpunkt
Ford www.auto-steinke.eu DAIHATSU

SCHÜTZENFEST OEVENTROP
KLAUS HACHMANN MALERMEISTER
DINSCHEDE, GLÖSINGEN, OEVENTROP
Wir wünschen allen ein schönes & sonniges Schützenfest »auf der Halle«!
Klaus Hachmann GmbH
Hohe Straße 21 · 59823 Arnsberg-Oeventrop · Tel. 0 29 37/ 23 24
Mobil 0171 3729054 · www.malerbetrieb-hachmann.de

METALLBAU FELDMANN
Kommen Sie zu Ihrem Fachmann!
• Metallbau
• Schlosserei
Viel Spaß beim Schützenfest!
Brumlingsen 24 • 59872 Meschede
Telefon: 02937 - 6190 • Mobil: 0178 - 6376190
www.metallbau-feldmann.de

Wir wünschen allen Kunden, Freunden und Bekannten ein frohes Schützenfest!
Gabriela Tomczyk
staatl. geprüfte Kosmetikerin und Fußpflegerin
Kirchstraße 20
59823 Arnsberg-Oeventrop
Telefon: 02937 / 82 82 50
AXA Generalvertretung
Norbert Tomczyk
Kirchstraße 20
59823 Arnsberg
Tel.: 0 29 37 / 82 70 60
Fax: 0 29 37 / 82 70 62
norbert.tomczyk@axa.de

Rauchverbot im gesamten Hallenbereich. Lediglich im Außenbereich darf weiterhin wie bisher geraucht werden.

Am Stangenabend

Kein Schützenbruder sollte den Auftakt des Festes verpassen, darum werden es die Oeventroper Böllerschützen um 15.00 Uhr in den 3 Ortsteilen wieder richtig krachen lassen, und damit den Beginn des Festes „einläuten".

Nachdem erstmals der von Joachim Dolle kunstvoll geschnitzte Vogel an der Vogelstange in Augenschein genommen werden kann, wird um 18.00 Uhr in der Pfarrkirche die Schützenmesse für die lebenden und verstorbenen Schützenbrüder der St. Sebastianus Schützenbruderschaft durch Präses Ernst Thomas gelesen. Im Anschluss werden die besten Schützen um den Bruderschaftspokal auf dem Schützenhof geehrt.

Nach dem Zapfenstreich um 21.00 Uhr werden zahlreiche Festgäste wieder „auf de Halle" strömen, um die unvergessliche Stimmung unter Freunden und Bekannten bis in die Nacht hinein zu genießen.

Abschied vom Königspaar

Traditionsgemäß beginnt der Sonntagmorgen um 09.00 Uhr mit der Totenehrung auf dem Friedhof. Im Anschluss an das Ständchen bei Pastor Ernst Thomas werden

24 Jubilare für 50 Jahre Mitgliedschaft, sowie weitere Schützenbrüder für Ihre Verdienste um das Schützenwesen durch Schützenoberst Johannes Bette in der Schützenhalle geehrt.

Die Mittagspause endet früh, denn bereits um 15.10 Uhr treffen sich die Schützenkompanien aus Dinschede und Glösingen, um das sympathische und engagierte Königspaar Markus & Petra Trüller abzuholen. Gemeinsam mit dem Jubelkönigspaar Klaus & Resi Vielhaber, sowie der Jubelkönigin Renate Wind,

dem Tambourkorps und den Musikkapellen, sowie den Kompanien werden

Markus & Petra anschließend durch die festlich geschmückten und von zahlreichen Zuschauern gesäumten Straßen zur Halle geleitet.

Umgeben von hunderten von Schützenbrüdern wird das amtierende Königspaar gemeinsam mit den Jubilaren den Königstanz genießen. Anschließend werden sie,

wie auch die vergangenen Kö-



Das Bild zeigt das Oeventroper Königspaar 1963, Karl Gottschalk und Renate Brösicke, Schützenkompanie Oeventrop vor dem Festzug.

Josef Wrede
Inh. Joachim Wrede
Baustoff-Großhandlung
59823 Arnsberg-Oev.
Tel. 0 29 37 / 64 83

Wir wünschen unserer verehrten Kundschaft sowie allen Freunden und Bekannten viel Spaß beim Schützenfest!

Viel Spaß beim Schützenfest!
Tischlerei STEPHAN BRUHN
Auf der Heide 11
59823 Arnsberg-Oeventrop
Tel. 02937/2435 · Fax: 02937/2388

Sauerländer Sauerbraten zum Schützenfest!
Fertig eingelegt oder zum Selbsteinlegen!
Wirth
Fleischerei + Partyservice
Christian Wirth
Oeventrop · Kirchstraße 34 ·
Telefon 1892 · Fax 82 73 73
www.partyservice-wirth.de

Alter Gasthof Dicke
Party Service • Restaurant • Gastwirtschaft
Inhaber H. & R. Keur
Glösinger Straße 1, OEVENTROP, Tel. 02937-6978
● Schützenfestsonntag und Schützenfestmontag
GROSSES SCHLEMMER-BÜFETT
Kinder 6,50 € Erwachs. 13,50 €
Allen Schützenfestteilnehmern wünschen wir frohe Festtage!

Wir wünschen allen Oeventropern und Gästen des diesjährigen Schützenfestes viel Spaß!
Nach dem Festbesuch bringen wir Sie wieder sicher nach Hause!


Taxi Peters
Funk-Taxi - Kranken- und Dialysefahrten
Telefon 02937-1717
Telefax 02937-828653

Getränke - sind unser Bier!
Otto Hartung
Getränke-Fachgroßhandel
Talsperrenstraße
59872 Meschede
Telefon 02 91 - 5 00 61/62
Telefax 02 91 - 5 00 64

nigspaare, in den letzten Stunden der Regentschaft unterstützt von der Musikkapelle Hagen noch einmal kräftig die Halle rocken.

Das Vogelschießen

Die Spannung steigt am Montagmorgen. Welche Königsaspiranten sind bereits länger bekannt, welche vielleicht über Nacht erst geboren worden? Nachdem die Böllerschüsse zu Begrüßung der Schützen verhallt sind, beginnt pünktlich um 09.00 der Streit um die Königswürde. Jeder Kandidat wird mit besonderem Ehrgeiz versuchen den Rest des Vogels oder Gecks aus dem Kugelfang zu schießen.
Starek Nerven, eine ruhige Hand und ein sicheres Auge sind jetzt gefragt.
Sind König und Geck ermittelt und gebührend gefeiert, geht es zurück zur Halle, wo der Vormittag im Anschluss an die Königsproklamation in den späten Mittagsstunden langsam ausklingt. Der weitere Festverlauf wird nach dem Einzug am Vormittag in der Schützenhalle bekannt gegeben.
Unser Königspaar Markus & Petra Trüller sowie die Jubilare und der gesamte Vorstand wünschen schon jetzt allen Oeventropern und Gästen einige schöne Stunden im Kreise der Oeventroper Schützen.



Das Bild zeigt den amtierenden Geck Stefan Frimmel mit Freundin Laura Osterhaus am Montagmorgen bei der Königsproklamation. Im Hintergrund Nicolai Wachholz und Dominik Spielmann.



Das Bild zeigt das Oeventroper Königspaar 1988, Klaus und Resi Vielhaber Schützenkompanie Dinschede vor dem Festzug.



Das amtierende Oeventroper Königspaar, Markus und Petra Trüller von der Schützenkompanie Oeventrop: Montagnacht auf der Bühne zum großen Finale wurde noch einmal alles gegeben!

Wir wünschen allen Festbesuchern viel Vergnügen beim Schützenfest!!!
Blumenhaus Manicke
Inh. Elke Schneidewind
Oeventrop · Kirchstr. 40
Tel. 0 29 37 / 64 94
Handy 0170-7026255

Da Amici
ORIGINAL NEAPOLITANISCHE PIZZA
Kirchstraße 29 · 59823 Arnsberg
Telefon 0 29 37 - 82 82 82
Mobil 0170 - 771 30 37
unsere Speisekarte jetzt auch online:
www.da-amici.de
Schützenfest-So+Mo durchgehend geöffnet ab 11.00 Uhr !
Wir wünschen Ihnen viel Vergnügen beim Schützenfest!

König von Oeventrop sein!
Wir wünschen allen Kunden und Gästen schöne Feiertage!
Jeder Mensch hat etwas, das ihn antreibt.
Wir machen den Weg frei.
Spar- und Darlehnskasse Oeventrop eG
www.spadaka-oeventrop.de

Schützenfest-Ablaufprogramm

Samstag, 06. Juli 2013

16.30 Uhr Antreten Musikverein Hagen beim Schützenoberst
Abmarsch der drei Kompanien
16.50 Uhr Eintreffen der Kompanie Oeventrop b. Schützenoberst, anschließend Weitermarsch bis Kirchstraße (Haus Schmidt)
17.00 Uhr Treffen der drei Kompanien a.d.. Kirchstraße (Haus Schmidt) anschließend Weitermarsch bis zur Vogelstange
17.30 Uhr Aufsetzen des Vogels und Rückmarsch zur Kirche
18.00 Uhr Schützenmesse
19.00 Uhr Rückmarsch zur Schützenhalle
und Ehrung der besten Schützen
20.55 Uhr Antreten der drei Kompanien in der Schützenhalle
21.00 Uhr Großer Zapfenstreich
anschließend Konzert und Tanz bis ca. 1.00 Uhr

Sonntag, 07. Juli 2013

08.50 Uhr Abmarsch des Musikvereins Hagen b.Schützenoberst
09.00 Uhr Eintreffen des Vorstandes und der Kompanien vor der Kirche - Weitermarsch zum Friedhof zur Toten-Ehrung. Anschließend Abmarsch zum Ständchen bei Herrn Pastor Thomas
10.00 Uhr Ehrungen und Konzert in der Schützenhalle
12.30 Uhr Gemeinsamer Ausmarsch der 3 Kompanien a.d.Schützenhalle
15.10 Uhr Abmarsch vom Schützenoberst zur Abholung des Königspaares, Musikkapelle Hagen, Festausschuss u. Vorstand, Schützenkompanien Dinschede u. Glösingen
15.30 Uhr Eintreffen der Schützenkompanien Dinschede und Glösingen beim Königspaar Markus und Petra Trüller
16.00 Uhr Abmarsch zum Einbringen des Königspaares zur Schützenhalle; im Anschluss Ehrung des Jubelkönigspaares Klaus & Resi Vielhaber (25 Jahre) sowie der Jubelkönigin Renate Wind, geb. Brösike (50 Jahre), anschließend König- und Gecktanz
18.15 Uhr Zweiter Königstanz und Kindertanz
Konzert und Tanz bis ca. 1.30 Uhr

Montag, 08. Juli 2013

08.15 Uhr Abmarsch des Musikvereins Hagen und der Schützenkompanie Oeventrop beim Schützenoberst
08.30 Uhr Eintreffen der drei Kompanien vor der Schützenhalle
08.45 Uhr Abmarsch zur Vogelstange
ca. 11.00 Uhr Rückmarsch von der Vogelstange zum Einbringen des Schützenköngs zur Schützenhalle
13.00 Uhr Gemeinsamer Ausmarsch der 3 Kompanien a.d.Schützenhalle
16.30 Uhr Eintreffen der Schützenkompanien und des Vorstandes beim Königspaar
17.00 Uhr Abmarsch zum Einbringen des Königspaares zur Schützenhalle; anschließend Königs – und Gecktanz
Konzert und Tanz bis ca. 1.30 Uhr

Der Vorstand wünscht allen Schützenschwestern und Schützenbrüdern ein fröhliches und harmonisches Schützenfest 2013.

Hinweis zum Nichtraucherschutzgesetz

Auf Grund des ab dem 01.05.2013 gültigen Nichtraucherschutzgesetzes ist das Rauchen in der gesamten Schützenhalle untersagt.

Sultan GRILL
KEBAP & PIZZA
Schnellrestaurant
0 29 37/82 89 39
Teig- & Fleischspezialitäten
Wir wünschen Ihnen ein wunderschönes Schützenfest!
Kirchstraße 18 · 59823 Oeventrop
Öffnungs- & Lieferzeiten:
Montag bis Samstag von 11.00-23.00 Uhr
Sonntag und Feiertag von 12.00-22.30 Uhr

Das Team vom
MENETEKEL
wünscht seinen Gästen tolle Schützenfesttage!
So + Mo ab 8.00 Uhr geöffnet, mit Frühstück!
So + Mo Mittagsbuffet
Am Montag verabschieden wir uns vom MENETEKEL und freuen uns, wenn wir Sie nach einigen Umbauarbeiten gegenüber in „Heidi's ART begrüßen dürfen!
Telefon 02937-82 84 75

Das NEUE Boche-Team wünscht Ihnen viel Spaß beim Schützenfest!
ALCINA HAIRCARE
Dienstag nach Schützenfest haben wir geschlossen!

Salon Brigitta Boche
Für Sie & Ihn · Kirchstr. 15, Oeventrop, Tel. 437

Allen Schützen und Besuchern des Oeventroper Schützenfestes wünschen wir viel Spaß „Auf der Halle"!
Für jeden Einkauf am Schützenfestsamstag gibt es eine Schützenfestschleife für´s Auto gratis!
blumen & floristik loewe Inh.Diana Peters
Oemberg 10, 59823 Arnsberg, Tel. 02937-324

Ich wünsche Allen frohe Feiertage!
PETER HITZEGRAD
Garten- und Landschaftsbau
Planung und Ausführung
Die ideale und kostengünstige Verbindung aus Architektur und Handwerk
DIPLOM-INGENIEUR
P. HITZEGRAD • LINDENWEG 9 • D 59823 ARNSBERG
TEL. (0 29 37) 82 81 84
WWW.HITZEGRAD-GARTENBAU.DE

Viel Spaß beim Schützenfest!
Steuerberatung
Hesse und Langer
- Steuererklärungen im privaten und unternehmerischen Bereich
- Jahresabschlüsse von Unternehmen aller Rechtsformen
- Finanzbuchhaltung
- Lohnbuchhaltung (Baulohnabrechnungen)
- Existenzgründung

Alte Braustätte 4 · 59823 Arnsberg-Oeventrop · Fon 02937/308 · Fax 553
E-mail: dl@hesse-langer.de

Grußwort des Königspaar Markus und Petra Trüller



Liebe Schützenschwestern, liebe Schützenbrüder!

In wenigen Tagen ist es soweit: Vom 06.- 08. Juli feiert unsere St. Sebastianus Schützenbruderschaft das Hochfest des Jahres, dem wir schon sehr entgegenfiebern, unserem Schützenfest.
Gleichzeitig neigt sich dann auch für uns ein erlebnisreiches, harmonisches und unvergessliches Königsjahr dem Ende entgegen. Es liegen viele schöne Momente und Feste hinter uns, die wir im Kreise des Oeventroper Schützenvolkes besuchen, und dabei unsere Bruderschaft vertreten durften. Erwähnenswert sind das Jubiläumsfest in Niedereimer sowie als Highlight der Wettbewerb um die Würde der WP- Königin im Altkreis Arnsberg, den Petra als Oeventroper Königin Dank Eurer tatkräftigen Unterstützung für sich entscheiden konnte.
Doch nun gilt es danke zu sagen, bei unseren Familien, Nachbarn, Freunden und Bekannten, sowie den Freunden aus dem Bruderschafts- und Kompanievorstand für die tolle und tatkräftige Unterstützung und Begleitung während des vergangenen Königsjahres. Bedanken möchten wir uns auch bei unseren Festkapellen und Tambourcorps aus Oeventrop, Kuhschiss- Hagen und Warstein für die tolle musikalische Begleitung während des Festzuges und auf der Halle.
Und nun laden wir Euch alle ein, mit uns das diesjährige Schützenfest kräftig zu feiern und ein paar schöne Stunden bei uns auf der Halle zu erleben. Den Königsanwärtern wünschen wir ein spannendes Vogelschießen und eine ruhige Hand - unseren Nachfolgern alles Gute und ein unvergessliches Jahr, wie wir es auch erleben durften.

Euer Königspaar 2012 / 13
Markus und Petra Trüller

VOLKER ZWICK
Im Grummet 7
59823 Arnsberg
Estrichleger - Meisterbetrieb
Lieber eben verlegt, *als schief gelaufen !*
Tel. 02937-1457 – Fax 02937-2065 – Mobil 0171-5303443
e-mail: zwick-estrich@unitybox.de
Fachbetrieb für: Zement-, Anhydrit- und Fließestriche
Kunstharzbeschichtung, Bodensanierung und
Oberflächenbearbeitung
Viel Spaß auf den Schützenfesten!

Wir wünschen ein harmonisches Schützenfest!
MASSECK Architekturbüro & GbR
Wohn- und Industriebau
wilfred masseck architekt hohe straße 29 59823 arnsberg
fon: 02937 6285 fax: 02937 1613 mail: office@masseck.com

Wortmann GmbH & Co. KG
Ihre Schreiner
Mitglied der Oeventroper Werbegemeinschaft
Mitinhaber Thorsten Stein
Möbel · Küchen · Treppen · Türen
Parkett · Bauschreinerei · Holz- u. Kunststoff-Fenster
Schreinerei Wortmann, Endorfer Str. 7, 59846 Sundern
Telefon 0 29 33 - 58 04 · Fax 0 29 33 - 58 02
Wir wünschen allen Schützenfestteilnehmern
viel Vergnügen beim „Fest der Feste"!

Wir wünschen Ihnen viel Vergnügen beim Schützenfest!
THOMAS müller HEIZUNG SANITÄR SOLAR
KIRCHSTR. 23 · 59823 ARNSBERG-OEVENTROP
TELEFON 0 29 37 - 4 55
Mobil 0 15 77 - 147 49 77
e-mail: hssmueller@t-online.de

SCHÜTZENFEST SO UND MO GEÖFFNET:
GLÖSINGER STR.
SO VON 8-11 UHR
MO AB 6.30 UHR BRÖTCHENVERKAUF
KIRCHSTR.
SO VON 7-10 UHR
MO GESCHLOSSEN
ARNSBERG APOSTELSTR. U. GUTENBERGPLATZ
SO VON 8-11 UHR
MO BIS 11 UHR BRÖTCHENVERKAUF
Backhandwerk Hahne
Viel Spaß beim Schützenfest

INCUS Goldschmiede

Viel Spaß beim Schützenfest!
bastian inverun
Catrin Petrikat
Gold- und Silberschmiedemeisterin
Kirchstraße 40 · Oeventrop
Telefon 0 29 37 - 82 75 88

OEVENTROP oben auf
wünscht allen Schützenbrüdern und Schützenschwestern herrliche Schützenfesttage und wunderschöne Ferien!

Ohne Brille trotzdem den Durchblick!

Klaus und Resi Vielhaber erinnern sich

Zum Beginn des Schützenfestes 1988 lag bereits ein arbeitsreiches Halbjahr hinter den Oeventroper Schützen, denn der im Jahre 1987 begonnene Anbau sollte noch bis zum Schützenfest fertiggestellt werden. Im damaligen Geschäftsbericht ist abschließend zu lesen:
Wegen der guten Witterung konnten die gestellten Termine von allen Handwerkern eingehalten werden. Der Bau ist auch wegen des unermüdlichen Einsatzes von freiwilligen Helfern, die in Eigenleistung bisher 3.000 verbuchte Stunden erbrachten, sehr gut vorangeschritten. Der Fertigstellungstermin zum Schützenfest 1988 kann somit sicher eingehalten werden.
Die Halle war somit bereit, man brauchte am Montag jetzt nur noch einen neuen König.
16 Kandidaten, davon allein 9 aus der Dinscheder Kompanie, so erinnert sich Klaus, traten am Montagmorgen an um die Königswürde zu erringen. Eine heute schon fast unglaubliche Zahl. Klaus hatte beim Schießen allerdings ein kleines Handicap, hatte Ehefrau Resi ihm am Morgen doch seine Brille versteckt. Ein Schelm der Arges dabei denkt.
Letztlich erwies sich das aber nicht als ernsthaftes Hindernis, denn mit dem 152-ten Schuss setzte sich Klaus, unter dem Jubel der Zuschauer, gegen seine zahlreichen Mitbewerber durch und errang die Königswürde für die Dinscheder Kompanie.
Wir hatten absolut nichts vorbereitet erinnert sich Resi, doch zu Hause lief alles wie von selbst. Kurt und Hermann Gierse holten den Bierwagen von Joachim Trägner ab und kümmerten sich um den Aufbau. Als besonderes Highlight - organisiert von Fritz Löwe -wurde Königin Resi mit der Kutsche abgeholt und zur Halle gefahren.
Auch ein besonderer Musikwunsch wurde erfüllt: Die Post im Walde - mit einem Trompetensolo - wurde damals von Fritz Raue auf der Halle gespielt.
Dem Schützenfestmontag folgten dann noch viele schöne Veranstaltungen und Begegnungen im Laufe des Jahres. Diese wird es mit Sicherheit auf dem diesjährigen Schützenfest auch wieder geben, die Vorfreude bei Klaus und Resi ist jedenfalls schon groß.



Stolz präsentiert sich das Oeventroper Königspaar 1988, Klaus und Resi Vielhaber am Schützenfestsonntag 1989 im Kreise der Dinscheder Kompanie.

KWK Küchen und Möbel
informiert:
Elektrogeräte in riesiger Auswahl
Die Kracher zum Schützenfest!

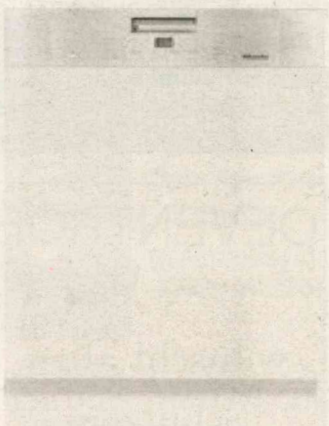

Miele Geschirrspüler
G4221i A+/A/A
UVP: ~~979,-~~ €
Lieferpreis 699,- €
*nur solange der Vorrat reicht



Miele Waschmaschine
W3371
WPS Edition A++
UVP: ~~955,-~~ €
Lieferpreis 849,- €
*nur solange der Vorrat reicht

Wir wünschen allen Schützenfestbesuchern viel Vergnügen!!!
KWK Küchen und Möbel
Inhaber: Udo Kraft
59846 Sundern-Hachen · Hachener Str. 122
Telefon 0 29 35 / 96 67 92
Öffnungszeiten: Mo.-Fr. 10.00-12.30 u.15.00-18.30 Uhr
Sa. 9.00-13.00 Uhr · Termine nach Vereinbarung
Musterhaus Küchen Fachgeschäft

ProfiService Werkstatt · Coparts Plus System · Auto und mehr
KFZ-Meisterbetrieb
Thomas Diehl
Im Neyl 30 · Abg.-Oeventrop
Tel. 02937/1022 · Fax 1605
Mobil: 0170/5451022
DEKRA jeden Mo., Mi. und Fr. im Haus
Ein kräftiges „Horrido“ allen Schützenfestbesuchern!

Frank Fleckenstein
Zahnarztpraxis
Master Of Oral Medicine In Implantology
Widayweg 6
59823 Arnsberg
Tel.: 02937-968387
www.zahnarzt-fleckenstein.de
Wir wünschen Ihnen ein schönes Schützenfest!
TÜV SÜD ISO 9001



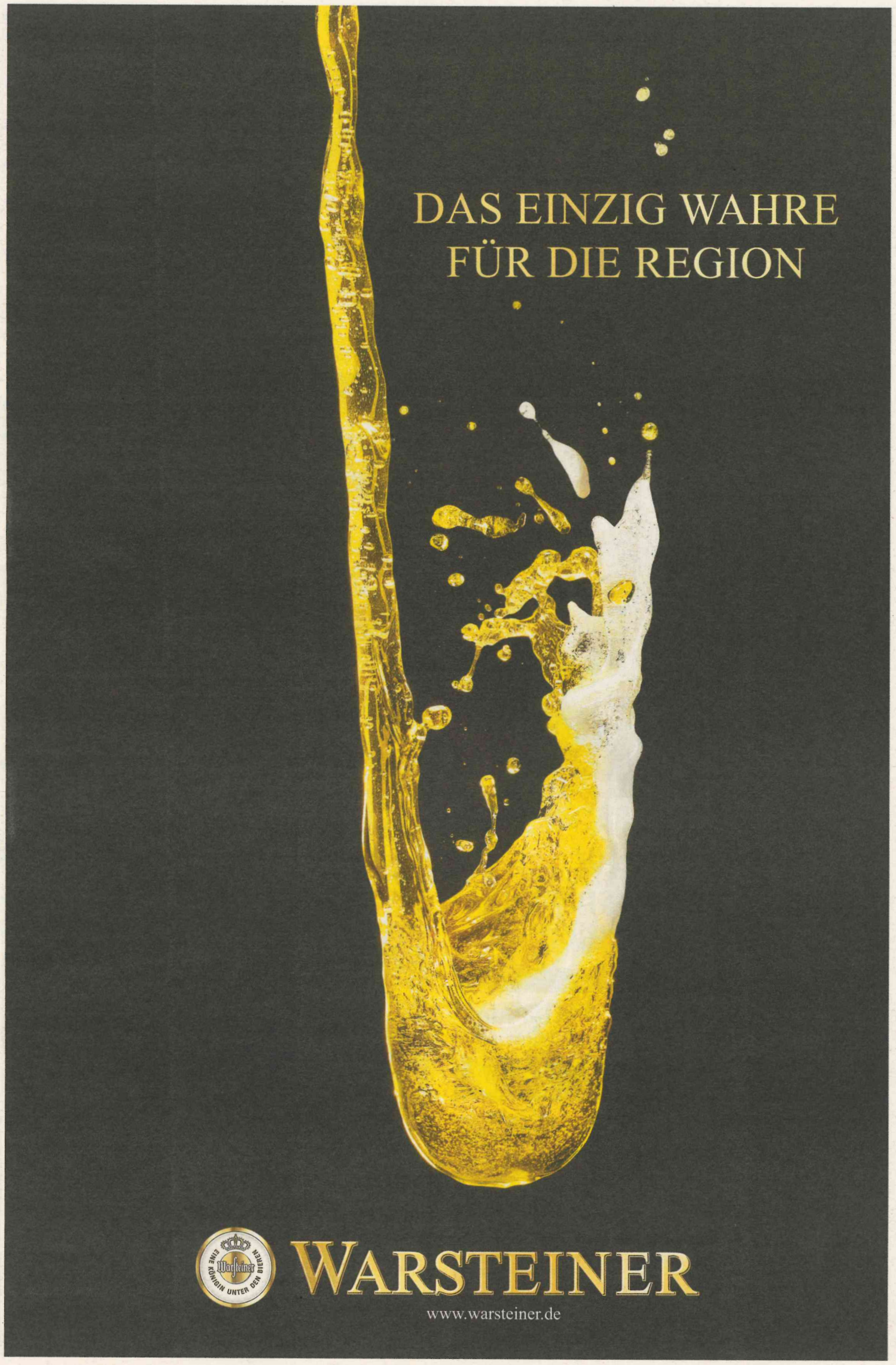
DAS EINZIG WAHRE
FÜR DIE REGION
EINE KÖNIGIN UNTER DEM BIER
WARSTEINER
www.warsteiner.de

St. Marien-Kinder freuen sich über einen neuen Kindergarten

Seit August 2008 werden im Kindergarten St. Marien auch unter 3-jährige Kinder betreut. Seit dieser Zeit steht fest, dass die vorhandenen Räumlichkeiten für die Betreuung nicht mehr ausreichten.
Es fehlten Nebenräume sowie ein separater Wickelraum und ein Schlafraum; auch ein Personalraum war nicht vorhanden.
So wurde geplant und im Jahre 2009 der Bauantrag durch den Kirchenvorstand der Kirchengemeinde Hl. Familie auf den Weg durch die Instanzen der Bürokratie gebracht.
Anfang 2012 bekam die Einrichtung grünes Licht für einen großen Um- und Anbau.
Als Vorbereitung hierfür wurden in einer Elternaktion der Keller sowie die Turnhalle ausgeräumt. Die Materialien wurden im nahe gelegenen Pfarrheim zwischengelagert. In den Sommerferien 2012 begannen dann die Bauarbeiten.
Da beide kath. Kindergärten sich in den Sommerferien mit der Ferienzeit abwechseln, konnten die Kinder und Erzieher nach drei Wochen eigenen Ferien noch 3 Wochen in den Kindergarten St. Raphael umziehen. So konnten die Umbauarbeiten in dieser Zeit von den Handwerkern "Kinder- und störungsfrei" vorangetrieben werden.
Es wurde ausgeschachtet, die Wand im Eingangsbereich eingerissen und eine provisorische Staubschutzwand im Inneren errichtet.
Da die Bärengruppe die Möglichkeit hatte noch weitere Monate im Kindergarten St. Raphael zu bleiben, konnten hier die Umbauarbeiten weiter fortgesetzt werden. In den Weihnachtsferien kam ein großer Schritt. Die Staubschutzwand im Eingangsbereich wurde entfernt, so dass der Blick auf eine große Glasfront fiel. Von hier können die Kinder nun den Mit-



Der Umbau sorgte auch für starke Einschränkungen im Ablauf. Zum Glück konnte man auf leere Gruppenräume in Glösingen zugreifen!



Kinder und Mitarbeiterinnen sind glücklich über den Ausbau des Kindergartens auf dem Oemberg! Unser Bild zeigt im Hintergrund den neu gestalteten und verlegten Eingangsbereich.

Das Büro für
Statik - Tragwerksplanung
- Baukonstruktion.

SCHMIDT ING-Plan
Tragwerksplanung – Baustatik

CHRISTOPH SCHMIDT
DIPLOM-INGENIEUR
KIRCHSTRASSE 7A
59823 ARNSBERG
TELEFON 0 29 37-21 64
TELEFAX 0 29 37-21 74
info@schmidt-ing-plan.de
www.schmidt-ing-plan.de

Metallbau • Schlosserei • Schweißfachbetrieb
Werner Findeklee



Auf der Heide 3 59823 Arnsberg-Oeventrop
E-Mail: findeklee-werner@t-online.de www.metallbau-findeklee.de
Tel: 02937 / 6164 Fax: 02937 / 1809

Wilhelm Kraas
Ihr Profi für Heizung und Bad seit 1924
Regenerative Energieanlagen
Heizungsanlagen 02937/1556
Badsanierungen 02937/2638



Wir führten die Heizungs-und Sanitärinstallation aus.

59823 Arnsberg- Oeventrop
Lindenweg 10

Heizung-Sanitärinstallation
wilhelm-kraas@web.de

Wir führten die Malerarbeiten aus.
Malermeister Zielke
qualitativ, kreativ, individuell
Dinscheder Strasse 16, 59823 Arnsberg Oeventrop
www.malermeister-zielke.de

telpunkt der Gemeinde "unsere Pfarrkirche" sehen.
Die Kükengruppe zog gleichzeitig in die unteren Räume, wo sich jetzt der Gruppen- und Nebenraum, der neue Waschraum sowie eine große Turnhalle befindetn, die von allen Kindern benutzt wird.
Im Anschluss daran wurde die ehemalige Kükengruppe geteilt; in einen Nebenraum und einen Schlafraum für die kleineren "Über-Mittagskinder". Im Eingangsbereich wurden außerdem ein Personalraum sowie ein Differenzierungsraum angebaut, so dass zum Pfarrheim hin jetzt ein "Lückenschluss" vollzogen ist.
Da durch den vorhandenen Bau und Gelände vieles vorgegeben war, wurde hierauf bei allen Umbaumaßnahmen Rücksicht genommen. Dies wurde in überzeugender Weise durch das Ingenieurbüro Christoph Schmidt gelöst.
Ihm, seiner Mitarbeiterin Birgit Pietz sowie dem Kirchenvorstand gilt der Dank aller Kinder und Erzieherinnen.
Ein ganz besonderer Dank gilt aber den Eltern, die in dieser, für alle sehr ereignisreichen Zeit, große Geduld und viel Verständnis für die nicht immer einfache Lage aufgebracht haben.
Seit einiger Zeit können nun die



Im Erdgeschoß wurde ein weiterer Gruppenraum geschaffen.



Architektonisch sehr gut gelungen ist das lichtdurchflutete Treppenhaus, dass zu einem Gruppenraum und der Turnhalle sowie weiteren Aufenthaltsräumen und Toiletten im Erdgeschoß führt.

Teppichboden • Teppiche • CV-Beläge
Linoleum • Malerbedarf • Gardinen
Korkparkett · Fertigparkett • Massivparkett
Laminat • Tapeten • Sonnenschutz

Wir statteten die Kindertagesstätte St. Marien mit den Bodenbelägen aus!

Jahnstraße 54 · 59872 Meschede
Tel.: 0291-36 97 · Fax: 0291-5 11 79

Teppichland@t-online.de
www.teppichland-meschede.de

Teppichland Meschede

neuen Räume genutzt werden, was mit großer Freude geschieht. Über endlich mehr Platz und viele neuen Räumlichkeiten freuen sich Kinder, Eltern und Erzieherinnen.
Am 14.07.2013 wird das Ende der Umbaumaßnahmen mit einem großen Fest gefeiert.
Um 14.00 Uhr erfolgt die Einweihung der neuen Räume durch Pastor Ernst Thomas. Im Anschluß daran sind alle Interessierten zur Besichtigung, sowie zum gemütlichen Beisammen sein eingeladen.
Die Erzieherinnen haben für die Kinder ein buntes Programm zusammengestellt, so dass für Groß und Klein etwas geboten wird.

Das Programm am Sonntag, dem 14.7.2013:

14.00 Uhr	Begrüßung Wortgottesdienst am Kindergarten - Einweihung der neuen Räumlichkeiten
14.30 Uhr	Spiel, Spaß und Begenung am Kindergarten - Kinderschminken Cafeteria und Würstchen
17.30 Uhr	Der Zauberer kommt!

Text: Gerda Biggermann
Fotos: Kindergarten St. Marien



In der lichtdurchfluteten Halle macht das gemeinsame Spiel nun noch mehr Freude!

Wir führten die Fliesenlegerarbeiten aus!

Daniel Weiß

Fliesenlegermeister

- Planung
- Beratung
- Verlegung
- Treppenbeläge
- Bodenbeläge
- Wandbekleidung

Oberglösinger Str. 7
59823 Arnsberg
Tel.: 02937 / 81330
Fax.: 02937 / 81331

Die nächste Ausgabe erscheint wegen der Sommerferien erst am 1. September 2013!

PÖTTGEN Bauunternehmung
Hoch- und Tiefbau Fliesen- und Plattierungsarbeiten

Wir führten die Rohbauarbeiten aus!

Im Ohl 1a
59872 Meschede-Freienohl
Telefon 0 29 03 / 3 91 · Fax 20 39
Mail: info@poettgen.bau.de

Meisterhaft

OEVENTROP oben auf

gratuliert
ganz herzlich zum gelungenen Umbau der Kindertagesstätte und bedankt sich ganz herzlich bei den Inserenten für die Unterstützung unserer Sonderseiten!

Die Elektroarbeiten führten aus:

2 Partner gemeinsam für Sie stark!

Fiedler & Schmidt GmbH
Elektro Jörg Schmidt GmbH & Co. KG

Tiergartenstraße 35 · 59821 Arnsberg
Telefon: 0 29 31/1 08 15 | Telefon: 0 29 31/2 14 66
Notdienst 0160/5 84 36 10 | Notdienst 0171/8 05 47 11
info@elektrobetrieb-schmidt.de · www.elektrobetrieb-schmidt.de

Zum gelungenen Umbau der Renovierung und Erweiterung der Kindertagesstätte Oeventrop gratulieren wir!

Ausführung sämtlicher Tischlerarbeiten:

Joachim Dolle

Schreinerei - Bestattungen

59823 Arnsberg-Oeventrop
Heidemoor 12 · Tel. 0 29 37 / 422

Rechtsanwaltskanzlei Kraas, Bienstein & Elvers-Klingeberg seit 25 Jahren tätig

Dr. Anne Teiser verstärkt nun das Team

Im Oktober 1988 gründete der bekannte Oeventroper Rechtsanwalt Bernhard Kraas seine Kanzlei im Gebäude der Sparkasse Arnsberg-Sundern in der Oeventroper Kirchstraße.
Einige Jahre später trat Rechtsanwalt Martin Bienstein in die Kanzlei mit ein. Im Jahre 1998 übernahm dieser dann die Kanzlei-Filiale in Freienohl am Breiten Weg.
Im darauf folgenden Jahr wurde die Anwaltskanzlei um das Notariat von Christina Elvers-Klingeberg erweitert.
Wegen der ständig steigenden Arbeitsbelastungen wird sich das bewährte Team nun um eine weitere Fachanwältin verstärken. Dass dies die Tochter des Kanzleigründers Bernhard Kraas ist, erfüllt diesen natürlich mit besonderem Stolz und Freude!
Dr. Anne Teiser studierte an der Universität Münster Rechtswissenschaften.
Nach Ablegung der ersten juristischen Staatsprüfung im Mai 2007 absolvierte sie das Rechtsreferendariat in Münster und Düsseldorf. Nach der zweiten juristischen Staatsprüfung im Oktober 2009 promovierte Frau Dr. Teiser an der Universität Münster zu einem arbeitsrechtlichen Thema. Im Jahr 2011 begann sie ihre Tätigkeit als Rechtsanwältin in einer internationalen Wirtschaftskanzlei in Hamburg und wechselte im Jahr 2012 zu einer auf das Arbeitsrecht spezialisierten Anwaltskanzlei.
Seit einigen Monaten ist sie auch Fachanwältin für Arbeitsrecht.
Der KURIER wünscht der neuen Kraft einen guten Start in der heimatlichen Anwaltskanzlei! *fjm*



Unser Foto zeigt v.l. Martin Bienstein, Dr. Anne Teiser, den Kanzleigründer Bernhard Kraas und Frau Elvers-Klingeberg. Foto: Santos

THR feiert 20-jähriges Firmenjubiläum

Vom Hasenackerweg aus werden mittlerweile über 1000 Kunden betreut

Eigentlich sollte für Firmengründer Thomas Röttger die Berufsausrichtung nach dem Abitur anderes verlaufen und auch eine Rückkehr nach Oeventrop war nicht geplant. Aber schon während des Studiums der Physik und Informatik an der Ruhr-Uni Bochum ergaben sich die ersten Kontakte zur Finanzwelt. Als dann um 1980 die ersten PCs auf den Markt kamen, benötigten viele Finanzvertriebe entsprechende Kundenberatungssoftware. Somit fing Thomas Röttger an Software für Finanzvertriebe zu programmieren. Im Vordergrund stand schon damals der Aspekt "Kostenersparnis durch Optimierung der Finanzsituation". Der Vorteil der "computeroptimierten Finanzberatung" und das darin liegende Geschäftspotential hat er sich zunutze gemacht und neben der Softwareentwicklung stieg er dann nach und nach auch in die direkte Kundenberatung ein. Nach seinem Diplom arbeitete Röttger noch bis 1993 an der Ruhr-Uni-Bochum als wissenschaftlicher Mitarbeiter und baute parallel die Idee der unabhängigen Finanzberatung weiter aus.
Durch die positive Geschäftsentwicklung fiel dann im Sommer 1993 die Entscheidung sich mit einer eigenen Firma selbstständig zu machen. Und da die Bindung zur Heimat sehr groß war, wurde das Unternehmen THR (der Name ist eine Abkürzung der Anfangsbuchstaben des Vor- und Nachnamens) dann auf dem Hasenackerweg hoch über Oeventrop gegründet und die Büroräume im Souterrain des neuen Hauses bezogen.
Heute, 20 Jahre später, betreut die Firma THR mehr als 1000 Privat- und Geschäftskunden. Die gesamte Kundenverwaltungs-, Beratungs- und Kommunikationssoftware wurde im Hause selbst programmiert und konsequent an die Anforderungen des Internet-Zeitalters immer wieder angepasst. Alle Arbeitsprozesse im THR-Büro verlaufen heute komplett digital und das Büro ist fast papierlos.
Trotz modernster Softwaretechnik steht die persönliche Beratung des Kunden immer im Vordergrund. So kommen zur Erst- und Zweitberatung die Neukunden persönlich im THR-Büro vorbei. Der weitere Kundenservice läuft dann in der Regel über E-Mail und Internet. So kann die Firma THR sehr schnell kundenorientiert und servicestark reagieren.
Als zugelassener Versicherungsmakler arbeitet THR mit über 50 nationalen und internationalen Versicherungsgesellschaften zusammen. Egal ob es um das Thema "Zukunftsvorsorge" (z.B. private Rentenversicherung, Riester-Rente, Basis-Rente, betriebliche Altersversorgung) oder das Thema "Risikoabsicherung" (z.B. Berufsunfähigkeit-, Unfall-, Haftpflicht-, Hausrat-, Gebäude-, Rechtsschutz-, Kranken- oder KFZ-Versicherung) geht, durch die Unabhängigkeit kann THR sehr günstige Produkte vermitteln und somit dem Kunden im Jahr bares Geld sparen. Hier zeigt ein Computercheck in Form der "THR-Finanzanalyse" dem Kunden sehr schnell sein persönliches Einsparpotential auf.
In der Sparte "Immobilienfinanzierung" kooperiert THR, als unabhängiger Finanzmakler, mit Sparkassen, Geschäfts-, Volks- und Hypothekenbanken sowie Bausparkassen. Dem Kunden können so Top-Zinskonditionen vermittelt werden.
Der Bereich "Verkauf von Häusern und Grundstücken im Kundenauftrag" wird über die zusätzliche Zulassung als Immobilienmakler abgedeckt. Desweiteren erstellt THR kostengünstig "Wertermittlungen von Immobilien" unter Berücksichtigung der neuen Sachwertrichtlinie vom 18.10.2012 des Bundesministeriums für Verkehr, Bau und Stadtentwicklung.



Das THR-Team (von links nach rechts): Anja Kunst, Thomas Röttger, Regina Humpert.

Reparatur aller Flachbildschirme, Radio + Sat.- Anlagen
vom Fachmann
Kostenvoranschlag immer kostenlos
Hansen Service Center
Tv - Video - HiFi - Sat - Tv
59823 Oeventrop
Glösingerstr. 94
☎ 02937 6696

THR
- Wir beraten unabhängig -
- beitragsoptimierte Versicherungen
- leistungsstarke private Altersversorgung
- erstklassige Finanzierungskonditionen
- kompetenter Immobilien - Verkauf
- preisgünstige Immobilien - Wertermittlung
Thomas Röttger, Hasenackerweg 23, 59823 Arnsberg, Tel.: 02937/ 551 + 552
Fax: 02937 / 2368, E-Mail: info@thr-online.de, Internet: www.thr-online.de

Blick vom Küppelturm

von Stefan Pieper

Ein unvergessenes Königsjahr

Mit dem großen Festzug am Sonntag (Abmarsch um 14:15 Uhr) und der Parade vor dem Amt (ca. 16 Uhr) nähert sich der Höhepunkt der Amtszeit von Martin Mockenhaupt und Anita Kipar. "Ein unvergessenes Königsjahr neigt sich bald dem Ende zu. Es war geprägt von Heimatliebe, Treue, Glaube, Frohsinn und Freundschaft. Zusammen mit unserem stellvertretenden König Andreas Rips "Schatti" erlebten wir eine wunderschöne Zeit", bedankt sich das Königspaar bei allen Freienohlern. Weiter heißt es in den Grußworten: "Wir hoffen, dass in unserer St. Nikolaus Schützenbruderschaft die Pflege der Tradition in den nächsten Jahren weiterhin großgeschrieben wird und freuen uns, mit Euch, ein geselliges und harmonisches Schützenfest 2013 feiern zu dürfen."

Internorm
Die Fensterinnovation 2013 - mit revolutionären Technologien
home pure
I-tec Verriegelung
I-tec Lüftung
KF 500 Kunststoff-Fenster

- Wärmedämmung U_w bis 0,69 W/m²K
- Revolutionäres Verriegelungssystem
- FIX-O-ROUND Technology
- Schmale Ansichtsbreite
- Serienmäßig 3fach-Verglasung SOLAR+ für optimale Energieeffizienz

Mit Sicherheit gute Qualität
KAISER
FENSTER & ROLLADEN
Beratung — Planung — Ausführung
Auf dem Lohnsberg 15 Tel.: 02903-1258
59872 Meschede-Berge Fax: 02903-6306 www.kaiser-fenster.de

Alle Seiten der ARNSBERGER POST finden Sie im Internet unter: www.arnsbergerpost.de



Das Freienohler Königspaar 2012/13: Martin Mockenhaupt und Anita Kipar

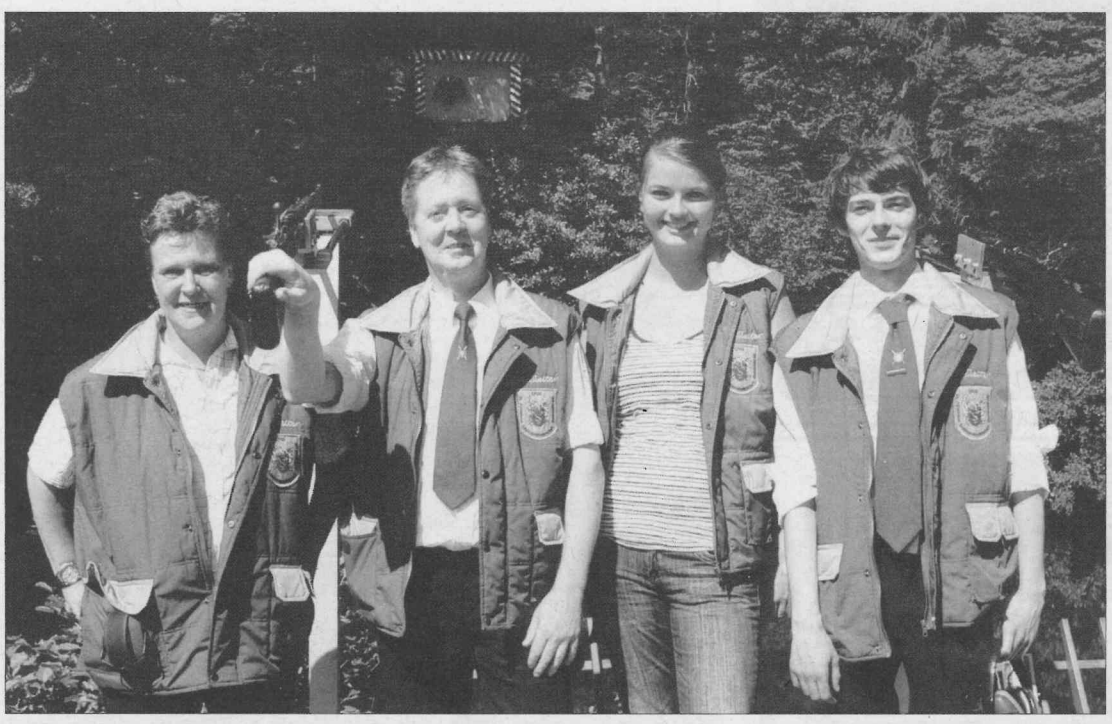

Auf zur Vogelwiese

Am Montag, 15.07. geht es schon morgens um 8.30 Uhr zur Vogelwiese. Dann sind alle Wege des Küppels gesperrt. Beim Schießen herrscht dort Lebensgefahr!!! Unter Aufsicht der ausgebildeten Schießleiter der Schießsportgruppe werden dort die neuen Majestäten ermittelt.

GARANT FÜR SCHÖNHEIT UND SCHUTZ
maas
MALERFACHBETRIEB
MESCHEDE-FREIENOHL
BÜRO: HAUPTSTRASSE 72
TELEFON: (0 29 03) 5 67
WERKSTÄTTEN: IM OHL 28
TEL.: 20 75 • FAX: 16 13
www.malermaas.de

Allen Schützenfesten wünschen wir einen harmonischen Verlauf, allen Besuchern viel Vergnügen!

Druckerei + Verlag "Arnsberger Post"
Franz-Josef Molitor
Am Sonnenstück 21 -
Tel. 02937/2480
59823 Arnsberg-Oeven-



Endlich wieder Schützenfest

Die Tanz- und Festmusik an allen drei Schützenfesttagen übernehmen in diesem Jahr die Musiker der Freiwilligen Feuerwehr Attendorn. Am Sonntag ab 10.30 Uhr gestalten sie gemeinsam mit dem Freienohler Tambourcorps auch das traditionelle Frühschoppenkonzert.

Am Festzug ab 15 Uhr nehmen außerdem das Tambourcorps Oeventrop und der Musikverein Freienohl teil. Nach der Parade um 16 Uhr am Amtshaus stehen um 18 Uhr der Kindertanz und eine halbe Stunde später der Königsball auf dem Programm.

Am Samstag beginnt das Fest mit dem Kirchgang um 17:45 Uhr. Gegen 21.15 Uhr folgt der Große Zapfenstreich; anschließend ist Tanz.

Am Montag geht es um 8:30 Uhr zur Vogelwiese. Die Proklamation der neuen Majestäten findet anschließend in der Schützenhalle statt. Der Festzug startet ca. um 16 Uhr. Nach dem Kindertanz um 18 Uhr beginnt dann um 20 Uhr der Königsball.

Die Bruderschaft mit ihrem Schützenhauptmann Wilfried Maas an der Spitze bittet alle Schützenbrüder, zahlreich am Gottesdienst und an den Festzügen teilzunehmen. Ebenfalls wird darum gebeten dass alle Freienohler Bürger, insbesondere aber die Schützenbrüder, ihre Häuser beflaggen.

Allen Schützenbrüdern, Bürgern und Gästen wünscht er schöne, harmonische und sonnige Schützenfesttage.



Die Tage von König Martin Mockenhaupt (r.) und seinem Vize, Andreas Rips, sind gezählt!.



Die Böllerkommission hat sich mit reichlich Munition eingedeckt!



Festschrift, Damenkarten und Freienohler Fahnen

Die Festschriften und Damenkarten können an den folgenden Terminen am Kassenhäuschen an der Schützenhalle abgeholt werden.

Freitag,	5. Juli	15.00-18.00 Uhr
Samstag,	6. Juli	09.00-13.00 Uhr
Montag,	8. Juli	15.00-18.00 Uhr
Dienstag,	9. Juli	15.00-18.00 Uhr
Donnerstag,	10. Juli	15.00-18.00 Uhr
Freitag,	11. Juli	15.00-18.00 Uhr
Samstag,	12. Juli	09.00-11.00 Uhr

Gleichzeitig können zu den angegebenen Zeiten auch Freienohler Fahnen zum Preis von 100 Euro je Stück erworben werden. Traditionell wird die Fahne beim Schützenfest geflaggt, um ein einheitliches und schönes Bild von Freienohl zu präsentieren, wie auf dem Foto vom Breiten Weg zu sehen ist.



Schützenvogel

Seit über 35 Jahren baut Josef Feldmann die Schützenvögel. Dazu benötigt er ein großes Stück eines "Küppelwacholderbaumes", wie es in der Festschrift von 1988 beschrieben ist. Nach der Bearbeitung mit Bandsäge, Axt und Stecheisen ist der Korpus fertig. Die Flügel und den Schwanz sägt er aus Sperrholz. Nachdem diese mit Leim und Holzdübeln befestigt sind, bekommt der Vogel noch ein Federkleid von Malermeister Walter Rips verpasst. Fertig ist die "Königszielscheibe" - eigentlich viel zu schade zum Zerschießen. Das Foto zeigt Ingolf Klute mit dem Kaiservogel den Josef Feldmann im letzten Jahr höchst persönlich von der Stange holte.



Das Freiwillige Tambourkorps beim Klingenden Spiel im Festumzug!

Die Fachmann-Seite

Abflussverstopfungen

Abflussdienst für Küche, Bad, WC und Kanäle.
Dichtigkeitsprüfung nach § 61a LWG NRW.
Thomas Müller
Oeventrop · Kirchstraße 23
T. 02937/455 · 01577/147 49 77

Autovermietung

Autovermietung GUNKEL
Arnsberg, Tel. 02931-960 660

Bausanierung · Fliesenleger

Wolfgang Kipar
Am Roa 9 · 59872 Meschede
Tel. 0160 - 93 71 76 92

Bauunternehmung

Eisenberg GmbH
Rumbeck, Am Jungfernborn 9
Tel. 0 29 31 / 37 78 · Fax 37 79
Mobil 0178-835 07 25

Bürotechnik

PC's, PC - Zubehör, Drucker ...
MODERNE BÜROTECHNIK MÖRCHEN & WAHLE GmbH
Klosterstraße 6, 59821 Arnsberg
Tel.: (02931) 4412 - Fax: 13183
EIGENE PC MEISTER-WERKSTATT

Dachdecker

Willy Hesse
Dammstraße 5, Tel. 5213-0
Thomas Schürmann
Im Schanzfeld 6 · 02937-81308

Dienstleistungen

Thomas Schroeder
Handwerksdienstleistungen
- Fliesen-, Platten-, Mosaikverlegung
- Brenn- und Kaminholzhandel
- Baumfällungen - Winterdienst
- Dienstleistungen rund um´s Haus

Tel. 0176 - 247 864 36
von-Eichendorffstr. 14, 59823 Arnsberg

Elektroinstallation

BIERBAUM
ELEKTRO-MONTAGEN
Planung und Beratung
Twiete 5a, 59821 Arnsberg
Tel. 02931/5271-0, Fax 5271-71
Jörg Schmidt
Tiergartenstraße 35 - Arnsberg
Telefon 02931-21466

Fahrräder

Zweirad Hülsmann
Oeventrop · Tel. 02937-827406

Finanzen

Postbank-BHW
Rudolf Horstmann
Rumbecker Str. 4, 02931-526912

Fliesenleger

Stefan Schroeder
V.-Eichendorff-Str.14 Oeventrop
02937/1308 + 0175/2000503

Frisör

Salon Brigitta Boche
Für Sie & Ihn, Kirchstr. 15, Oev., Tel. 437

Fußböden

PARKETT SAPP
So werden Böden verlegt.
HOLZ KORK ESTRICH TEPPICH ELASTIC
BÖDEN BÖDEN BÖDEN BÖDEN BÖDEN
Niedereimerfeld 33 59823 Arnsberg
Tel. 02932/96790 · Fax 967920
www.parkett-sapp.de

Haustüren

KAISER
Fenster & Rolladen
Mes.-Berge · 02903-1258

Immobilien

LBS IMMOBILIEN GmbH
Ihre Immobilienberaterin
Anna zu Dohna
Ihr Finanzierungsexperte
Wolfgang Lux
Promenade 2 – ☎ 02931/16695

Innendekoration + Gardinen-Reinigung

Dirk J. Müller Inneneinrichtung
Clemens-Aug.-Str. 2, Tel. 12044
www.mueller-djm.de

Kunststoff-Fenster

GLASSCHLIMBACH
FENSTER · HAUSTÜREN
TORE · ROLLADEN
MARKISEN
59821 Arnsberg, Ruhrstraße 46-50
☎ (02931) 1700 Fax 3885

Brüggemann GmbH
0291/2712 - Meschede-Enste

Klempnerei-Installation

Bernd Liesenfeld
Hellefelder Str. 133, Arnsberg
Tel.02931/5202-0, Fax 5202-13
Bruno Bause
Burgweg 2, Tel. 02931/3748

Küchen- u. Wohnideen

JPape Küchen und Wohnideen
Inhaber Jochen Pape
Alter Markt 8
Tel. 02931-936131

Alle Seiten der ARNSBERGER POST finden Sie im Internet unter: www.arnsbergerpost.de

Maler/Lackierer

Klaus HACHMANN Malermeister
- Energieberatung
- Wärme-Dämmsysteme
- Fassadenanstrich
- Gerüstbau
- Mod. Raumgestaltung

Oeventrop, Hohe Str. 21
Tel. 02937/2324 · Fax 2335
malerbetrieb-hachmann@web.de
www.malerbetrieb-hachmann.de

Markisen

Dirk J. Müller Inneneinrichtung
Clemens-Aug.-Str. 2, Tel. 12044
www.mueller-djm.de

Metallbau, Stahlbau, Schlosserei

Metallbau Feldmann
Telefon: 02937 - 6190
Mobil: 0178 - 6376190

Norbert Finke
Ruhrstr. 27a · Tel. 3006

Radio · Fernsehen

RADIO BUCHARDT
Gutenbergplatz · Tel. 10731

TV:Mommertz
Service u. Verkauf
Telefon 0 29 31 / 47 31

VERKAUF & REPARATUR
AEG
sowie Geräte weiterer Hersteller
PIWINSKI
HIFI · VIDEO · TV · GERÄTE
HAUSGERÄTE · ELEKTRO-KLEINGERÄTE
TELEFONE · ZUBEHÖR
Meisterbetrieb
Clem.-Aug.-Str. 55 02931/10277
Clem.-Aug.-Str. 80 02931/530336
59821 Arnsberg

Reisen buchen bei:

„Die Reiseprofis“
TUI-Reisecenter Stephan Hoppe
Steinweg 2, Arnsberg, 02931-2059

Schreinerei

Schreinerei Beleke
Inh. M. Geißler, Tel. 10515
Brüggemann GmbH
0291-2712 Meschede-Enste
Schreinerei Nurk
Zur Feldmühle 2 · Tel. 10548
Schreinerei PLÖGER
59823 Arnsberg
Niedereimerfeld 7, Tel. 6822

Schankanlagenservice

M. Rother
Propangas
Kohlensäure
Alles für die Schankanlage
Rebell 13 – Oeventrop – 02937/2323

Schanktechnik Hess
02931-896464 · 0173/8115167
www.schanktechnik-hess.de

Telefon/Computer

ALLES AUS EINER HAND
Prokcom MULTIMEDIA SHOP
Computer & Handy, neu & 2 nd Hand
Festnetz und DSL Anschluss, u.v.m.
Festnetzflat telefonieren für 9,95 € ins Deutsche Festnetz
Kirchstrasse 27, Oeventrop
02937-827007 info@prokcom.de

Stuckgeschäft

Stuckgeschäft D. Rocholl
Außen- u. Innenputz - Altbausanierung und Vollwärmeschutz
Tel.: 0 29 37 / 10 18 · Fax 22 67

Wellness & Massage



Versicherungen

PROVINZIAL
Rolf Spindelndreher
Breiter Weg 11 - Freienohl
Tel.02903-1250, Fax 2632

Unsere Beilagenpreise sind supergünstig:
bis 20 g = 4,0 Cent
bis 30 g = 5,0 Cent
bis 40 g = 6,0 Cent

Sind Sie ein Fachmann?
dann sollten Sie hier preiswert und auffällig werben!
Info **02937-2480**

Nr. 9 63. Jahrgang 1. September 2013 An alle Haushaltungen!

ARNSBERGER POST

Das älteste, kostenlos verteilte Anzeigenblatt der Bundesrepublik Deutschland

Jubiläums-Senatoren-ausflug zum 77. Bestehen

von Volker Hansmann

Bei herrlichem Sonnenschein und jede Menge guter Laune im Gepäck, unternahmen 27 Senatoren/innen der Karnevalsfabrik KLAKAG, mit ihren Partnern einen Ausflug in unser schönes Sauerland. Die Planungen und Vorkehrungen für dieses „Jubi-Event" oblagen Franz Anton Henneke und Henning Fette. Mit dem Bus fuhr die lustige Crew zunächst einmal durch malerisch wunderschöne Dörfer bis zum Flugplatz Schüren, wo die erste Rast eingelegt wurde. Das nächste Ziel war Wormbach, wo von Henning Fette, an der Pfarrkirche St. Peter und Paul, der schönste Kirchhof der Welt erklärt wurde. Alles Wissenswertes und Bemerkenswertes von Wormbach und seiner bedeutender Geschichte, besonders der Kirchhof mit seinen Holzkreuzen im Kranz der alten Linden. Im Inneren der spätromanischen Hallenkirche erklärte Henning Fette die bemerkenswerte Ausmalung mit den Tierkreiszeichen im Gewölbe aus dem 13. Jahrhundert. Ein holländisches Ehepaar, die während der Erklärungen die Kirche betraten, sagten, „solch einen Pastor hätten wir auch gern in unserer Gemeinde, der kann so wunderbar erzählen und ist zudem noch so richtig normal angezogen."

Nächstes Ziel war das Esloher Brauhaus, wo Kaffee und Kuchen an schönen dekorierten Tischen im Freien serviert wurde. Aber auch das hauseigene Bier „Essel-Bräu" wurde gekostet. Gemäß dem Reinheitsgebot von 1516, wird seit 1988 von der familiengeführten kleinen Brauerei Bier gebraut. Nach dem aufschlussreichen Bierseminar war das nächste Ziel die Waldhütte Willecke, oberhalb von Stockum. Bei einem rustikalen Dämmerschoppen und leckeren Köstlichkeiten vom Buffet, kam so richtig Stimmung auf. Burghard Majewski an der Orgel und Fred Risse mit seiner Gitarre zogen alle Register ihres Könnens. Vom Sauerländer



Die Senatoren/innen mit ihren Partnern im 77. Jubiläumsjahr 2013

FBN Ferdinand Beleke Nachf.
Unser Aktionsangebot gültig nur im September 2013
AEROTEC Kompressor 220-24 FC
mit 3-teiligem Druckluftset
119,99 €
Nur solange der Vorrat reicht!
+ noch viel mehr Aerotec Angebote
Dübel Schrauben Handwerkzeuge Schlösser+Zylinder
Clemens-August-Straße 57 - 59821 Arnsberg - Tel.: 02931 12322

Der Service macht den Unterschied!
PIWINSKI
HIFI • VIDEO • TV • CENTER
HAUSGERÄTE • ELEKTRO • SERVICE
Clemens-August-Str. 55 & 80, 59821 Arnsberg
Tel.: 02931 - 10277 & 02931 - 530336, E-Mail: piwinski@t-online.de

Kraas I Bienstein I Elvers-Klingeberg
Rechtsanwälte und Notarin



Bernhard Kraas
Rechtsanwalt
und Fachanwalt
für Arbeitsrecht
und Verkehrsrecht



Christina Elvers-Klingeberg
Rechtsanwältin
und Notarin



Dr. Anne Teiser
Rechtsanwältin
und Fachanwältin
für Arbeitsrecht



Martin Bienstein
Rechtsanwalt
und Fachanwalt
für Familienrecht

Kanzlei Oeventrop
Kirchstraße 53
59823 Arnsberg
Tel.: 0 29 37 / 66 66
Fax: 0 29 37 / 22 33
www.kraas-bienstein.de
info@kraas-bienstein.de
Kanzlei Freienohl
Breiter Weg 12
59872 Meschede
Tel.: 0 29 03 / 85 00 06
Fax: 0 29 03 / 85 00 07

BIERBAUM
ELEKTRO-MONTAGEN
Planung und Beratung
Twiete 5a · 59821 Arnsberg
Telefon 0 29 31 / 5271-0 · Telefax 0 29 31 /5271-71
Ihr E-Check-Partner

Ihr Elektrofachbetrieb für:
- Elektro-Installation für Wohn-, Gewerbe- und Industrieanlagen
- Daten-Netzwerktechnik
- Beleuchtungsanlagen
- Elektro-Heizung
- Blitzschutz
- Einbruchmeldeanlagen
- SPS-Steuerungen
- Brandmeldeanlagen
- Gebäudekommunikation

Wanderlied über Schlager aus den 80ern bis hin zu den angesagten Karnevalsliedern, die Stimmung kannte keine Grenzen. Der Senatorengemeinschaft der Karnevalsfabrik KLAKAG wird dieser Jubiläumsausflug zum 77. Bestehen der KLAKAG noch lange in bester Erinnerung bleiben – mit einem ganz normal angezogenen Pastor in der intakten Gemeinschaft.

Boten gesucht!

Für unsere Reserveliste suchen wir immer Boten!
Rufen Sie uns an, wenn Sie sich einmal im Monat einen kleinen Nebenverdienst sichern möchten!
Telefo 02937-2480 - Mail: arnsberger.post@t-online.de

Informative und aufschlussreiche SPD- Sommertour

Im Rahmen der „Sommertour 2013“ lud der SPD- Ortsverein Alt-Arnsberg alle interessierten Bürger/innen in das in Alt-Arnsberg ansässige „Staatliches Veterinäruntersuchungsamt“ ein. Alles Wissenswertes über die Einrichtung wurde den Besuchern erklärt. Aufgaben, Organisation, Untersuchungen von Bakterien und Viren, über Untersuchungen auf hormonelle wirksamer Substanzen bis über das Kontrollprogramm über Futtermittelsicherheit. Wie vielfältig und facettenreich die Aufgaben und Ziele der rund 90 Beschäftigten sind, erklärten Dr. RBr Dr. Olaf Häger und Dr. Ralf Jungblut den rund 50 Besuchern.
Das Amt selber wurde am 1. Januar 1929 in der alten Bezirksregierung seiner Bestimmung übergeben. In den vorhandenen 3 Räumen begannen die bakteriologische Fleischuntersuchungen, Milch-, Lebensmitteluntersuchungen und Blutuntersuchungen. Schon 1934 bezog man 6 Räume an der Johannes Str. Hier wuchs der Aufgabenzuwachs durch das erweiterte Fleischbeschauungsgesetz. 1956 erfolgte der Neubau am heutigen Standort „Zur Taubeneiche“. 1978 wurde der Seuchentrakt fertig gestellt. Alle Hände voll zu tun hatte das Team im Jahr 1988 beim Kälbermastskandal. 2000 begann die Untersuchungspflicht für Rinder, und in Deutschland wurde der erste BSE- Fall bei einem neugeborenen Rind bekannt. 2006 wurde der Kooperationsvertrag des SVUA Arnsberg- CUA Hagen und CUA Hamm vereinbart. Im August 2006 übernahm RBr Dr. Olaf Häger die Amtsleitung. Am 1. April 2008 folgte der öffentlich rechtliche Vertrag zwischen dem Land NRW und den Städten Bochum, Dortmund, Hagen und Hamm zur Kooperation im Bereich der amtlichen Lebensmitteluntersuchung mit vollständiger Aufgabenaufteilung zwischen den 5 Ämtern als ein erster Schritt zur angestrebten Entwicklung einer rechtlich selbstständigen Untersuchungseinrichtung im Regierungsbezirk Arnsberg. Die Herren Doktoren erklärten den Besucher auch die Gesundheitsüberwachung der Bestände zur Feststellung von Tierseuchen und Zoonosen (z.B. Geflügelpest, Schweinepest, Blauzungenkrankheit) und führten sie durch einzelne Labore und in die hochinteressante Elektronen – Mikroskopie Abteilung, in dem die Viren um dass 50.000 –fache vergrößert werden können. Das Probenvolumen im Jahr 2012 umfasste insgesamt im Hause Arnsberg 342031 durchgeführte Proben. Gerd Stüttgen bedankte sich bei den Herren Doktoren für die Führung im Hause und wünschte dem Team vom staatl. Veterinäruntersuchungsamt weiterhin viel Erfolg. VOHA



50 Besucher nahmen an der informativen Führung, die von den Herren RBr. Dr. Olaf Häger und Dr. Ralf Jungblut geführt wurde teil.

Meisterhaft
HESSE
Dach Wand Abdichtung
Dammstraße 5 · 59821 Arnsberg
Tel. 0 29 31/52 13-0
Fax 0 29 31/52 13-20
willy-hesse@t-online.de

EISENBERG GMBH
BAUUNTERNEHMUNG
Schlüsselfertiges Bauen
59823 Arnsberg-Rumbeck · Am Jungfernborn 9
Telefon: 0 29 31 - 37 78
Telefax: 0 29 31 - 37 79
Mobil: 0178 - 835 07 25

EBERT
CLEMENS-AUGUST-STR. 62
59821 ARNSBERG
TEL: 02931/12123
lattoflex „Das Rückgrat für Ihr Bett“®

Der Hörladen
Wir testen Ihr Gehör- testen Sie uns !
Gutenbergplatz 50
59821 Arnsberg
Tel: 02931 529913

ARNSBERGER POST
Herausgeber: Franz-Josef Molitor, Am Sonnenstück 21, 59823 Arnsberg-Oeventrop, Tel. 02937-2480, Fax 02937/2482. e-mail: Arnsberger.Post@t-online.de
Auflage: 18.100 verteilte Exemplare in Freienohl, Oeventrop, Rumbeck, Uentrop, Arnsberg, Niedereimer, Wennigloh, Bruchhausen und Breitenbruch.
Herstellung: Druckerei Molitor, Arnsberg-Oev., Am Sonnenstück 21, Tel.02937/ 2480, Fax 2482
Zur Zeit gilt die Anzeigenpreisliste Nr. 81 vom 1.1.2013.
Namentlich gekennzeichnete Artikel geben nur die Meinung des Autors wider.
Die Verwendung von Anzeigenlayouts, Mitteilungen etc. durch andere als den Herausgeber ist - auch auszugsweise - nur mit Genehmigung desselben zulässig.

Streitschlichtung im Wohnzimmer

Wenn es zwischen Erwachsenen zum Streit kommt, so kann es zwischen beiden Parteien eskalieren, man beschuldigt sich gegenseitig. Die Streitenden gehen sich möglichst aus dem Weg, die Kommunikation zwischen den beiden ist gestört und unterbrochen. Meistens führt der Weg in solchen Fällen zum Gericht und kostet auch noch viel Geld. Oft geht es um Nachbarschaftsstreit, Sachbeschädigungen, einfache Körperverletzung oder auch um Beleidigungen. Bei uns in Alt-Arnsberg haben wir zwei qualifizierte Schiedsleute, die man in Anspruch nehmen kann, ohne die Gerichte mit oft Nichtigkeiten zu belasten. Es sind Ingrid Dormann aus Oeventrop und Wolfgang Mohler aus Alt-Arnsberg. Die Schiedsleute fragen die Streitenden in lockerer Runde, oft im Wohnzimmer, nach ihren Differenzen und hören sich beide Seiten aufmerksam an. Es kommt nicht selten vor, dass sich beide Parteien nach einem intensiven Gespräch mit den Schiedsleuten wieder vertragen und all ihre Streitigkeiten vergessen – ohne Gericht und ohne Anwalt. Es ist oft der einfachere Weg eine Schlichtungsstelle aufzusuchen, denn vor Gericht gibt es immer einen Gewinner und einen Verlierer. Bei der Schlichtungsstelle gibt es weder einen Gewinner noch einen Verlierer. Ingrid Dormann und Wolfgang Mohler versuchen zwischen den Streitenden durch meditative Gespräche eine Brücke zu bauen, die meistens zum Erfolg führt. Beide Schiedsleute gehören dem Bundesverband Deutscher Schiedsmänner und Schiedsfrauen an. Ingrid Dormann aus Oeventrop kommt aus dem kaufmännischen Beruf, ihr Hobby ist Tanzen und Radfahren. Sie ist für die Bereiche Oeventrop, Uentrop und Rumbeck zuständig. Sie erreichen Ingrid Dormann unter Fon: 02937 / 6354.

Wolfgang Mohler aus Alt-Arnsberg ist Oberstleutnant i.R., sein Hobby ist Bogenschießen und Motorradfahren. Er ist für den Bereich Alt-Arnsberg, Niedereimer und Wennigloh zuständig. Sie erreichen Wolfgang Mohler unter Fon: 02931 / 3920.

VOHA



Ingrid Dormann



Wolfgang Mohler

RADIO BUCHARDT
Gutenbergplatz · Tel. 10731
Die rettende Nummer bei Service-Kummer
0 29 31 / 1 07 31

Tolle Reise-welten
BUS TEAM SAUERLAND
Starke Partner - starke Leistung.
Ihre Treue wird belohnt!
Vielfalt. Erleben. Genießen.
Bautzen & die Oberlausitz
Zu Gast bei den Sorben
4 Tg 26.09.13 - 29.09.13
3xHP im 4****„Spree Hotel Bautzen", Stadtf. Bautzen & Europastadt Görlitz, ganztägige Rundfahrt Zittauer Gebirge mit Reiseleitung, u.v.m. ab 369 € p.P.
Traumhafte Masuren
Nordpolens Schätze
8 Tg 25.09.13 - 02.10.13
HP, 7xÜbernachtung in Mittelklassehotels, ständige Reiseleitung 2.-7. Tag, Stadtf. in Stettin, Danzig & Thorn, Marienburg, Wolfsschanze, Heilige Linde, Schiff Masurische Seen,... ab 899 € p.P.
Thüringer Ritterschmaus
Entlang der Bier- und Burgenstraße
3 Tage 11.10.13 - 13.10.13
HP, 3***Hotel „Tanne" in Ilmenau, 7-Gang-Ritterschmaus inkl. Getränke, Stadtf. Ilmenau & Oberhof, Rundfahrt Bier- und Burgenstraße, etc. ab 299 € p.P.
Glanzvolle Côte d'Azur
Nizza-Grasse-Cannes-Monaco-St. Tropez
7 Tg 11.10.13 -17.10.13
HP, 2x Zwischenübern., 4x 3***Htl in Nizza, Stadtf. in Nizza, alle Ausflüge mit Reiseleitung: Monaco, St. Tropez, Cannes, Grasse mit Parfumeriebesuch, ... ab 745 € p.P.
„Der NEUE WINTERKATALOG 2013 erscheint Anfang September"
Henneke-Touristik: 02931 / 52540
Knipschild-Reisen: 0291 / 994040
Hunau-Reisen: 02977 / 512
Kersting-Reisen: 02973 / 97980
Tuss Bus: 02985 / 262
TAXI SERVICE zubuchbar
Für alle, die mehr wollen: www.busteamsauerland.de

finke metall
metallbau & gestaltung
Norbert Finke · Metallbauermeister · Ruhrstr. 27a
59821 Arnsberg · Tel. 02931 - 30 06
• Alu-Fenster und Haustüren
• Stahl- und Edelstahlgeländer
• Treppen und Tore
• Zaunanlagen
• Garagentore
• Automatische Torantriebe
• Glasüberdachungen
• Sonnenschutz und Markisen
www.kunstschmiede-finke.de · info@kunstschmiede-finke.de

Alle Seiten finden Sie im Internet unter:
www.arnsbergerpost.de

calpam
Arnsberger Post September 2013
Heizöl
Calpam Mineralöl-Gesellschaft mbH
Hammerweide 12, 59821 Arnsberg
Gutschein
... über 25 Liter Calpam – Heizöl plus.
Rufen Sie uns an:
08 00 / 1 01 21 68 oder 0 29 31 / 52 65 - 0
(gebührenfrei anrufen)
Name, Anschrift:
Dieser Gutschein ist bei Ihrer nächsten Bestellung anzumelden und bei Belieferung an unserem Tankwagen einzulösen. Je Lieferung wird ein Gutschein angerechnet.
Dabei gilt eine Mindestabnahme von 1.500 Litern. Gilt nicht bei Internetkäufen!
Gutschein gilt nicht bei Sammelbestellungen. Nicht übertragbar. Gültig bis 31.12.2013



Energie-Know-how aus dem Sauerland
Stiftung Warentest test
PowerPellets
Die Wärme der Zukunft
Anlieferung im eigenen LKW
Heizöle - Kraftstoffe - Schmierstoffe
GRÜNE
Grüne Mineralöle GmbH & Co. KG
Kappenohl 2
59821 Arnsberg
Telefon: 02931 5241-0
Telefax: 02931 5241-20
E-Mail: info@aral-gruene.de
Internet: www.aral-grüne.de

Sommerfest der KLAKAG gut besucht

„Äktschen“ war beim Sommerfest der Karnevalsfabrik KLAKAG im und am Vereinsheim des „Kleingärtnerverein Ruhrtal“ in der Twiete angesagt. Sitzungspräsident Lars Meißner und Kanzler Peter Hoffmann konnten hierzu zahlreiche Kinder mit Eltern, Verwandten, Mitgliedern und Freunde an diesem Nachmittag willkommen heißen. Das durch die Prinzengarde organisierte Rahmenprogramm konnte sich wieder einmal sehen lassen. Die Mädl´s haben sich eifrig Gedanken über den Ablauf gemacht und dabei einige Neuerungen aufgeboten. Für Hunger und Durst war bestens gesorgt, nicht zuletzt durch eine gut bestückte Cafeteria im Vereinshaus. Mit einem präzisen Wurf fegte der 14-Jährige Diego Sebastian Wentrup-Penate den Teigvogel aus seinen Fäden. „Bravo Diego!“ schallte es durchs Ruhrtal und alle feierten den neuen „Sommerkinderprinz“. Diego wohnt mit seinen Eltern am Ginsterweg und ist Mitglied im Radfahrverein „Victoria Neheim“. An seiner Seite regiert nun für ein Jahr Mira Meißner (12) als „Sommerkinderprinzessin“. Mira ist die Tochter von Sitzungspräsident Lars Meißner und gehört der Prinzengarde an. Das neue Kinderpaar löst somit Bastian und Julia Schubert ab. Das Geschwisterpaar regierte im vorigen Jahr die Kids der KLAKAG. In der malerischen Atmosphäre unter den rauschenden Baumwipfeln wurde den Kindern ein geselliges Spielemarathon geboten. Langeweile war für alle Kinder ein Fremdwort. Aber auch die Erwachsenen feierten – immer noch im 77. Geburtsjahr der Karnevalsfabrik KLAKAG – ein fröhliches Sommerfest.

VOHA



Trainerin und Jugendwartin Iris Martins schminkte phantasievoll die Girls



Das neue „Sommerkinderprinzenpaar“ Diego und Mira

„Kunstsommer Arnsberg“ – Botschafter der freien Kunst

Der 17. Arnsberger Kunstsommer präsentiert sich wieder aus einer Mischung Naturalismus und Realismus. Die facettenreichen Ausstellungen und Darbietungen bieten den Besuchern einen informativen Querschnitt durch die künstlerischen Werdegänge der Künstler/innen. Der Kunstsommer Arnsberg ist weit über die Grenzen Westfalen hinaus bekannt, das zeugt von der großen Resonanz, die den Verantwortlichen Jahr für Jahr entgegengebracht wird. Bei der offiziellen Eröffnung in der Sparkasse Arnsberg-Sundern an der Clemens-



Zur offiziellen Eröffnung des Kunstsommers, fanden sich zahlreiche geladene Gäste in der Sparkasse Arnsberg-Sundern ein.

2 Partner
gemeinsam für Sie stark!
Fiedler & Schmidt GmbH
Elektro Jörg Schmidt GmbH & Co. KG
Tiergartenstraße 35 · 59821 Arnsberg
Telefon: 0 29 31/1 08 15 | Telefon: 0 29 31/2 14 66
Notdienst 0160/5 84 36 10 | Notdienst 0171/8 05 47 11
info@elektrobetrieb-schmidt.de · www.elektrobetrieb-schmidt.de

Brüggemann GmbH
Maßarbeit aus Meisterhand seit 1958
Schreinerei Brüggemann
Ein Ansprechpartner Tausend Möglichkeiten
Bau- und Möbelschreinerei
Fensterbau
-Kunststoff, Holz und Alu
Innenausbau
Brandschutztüren und -wände
-Holz und Alu (T30 + T90)
Rauchschutz-Türen und -elemente
-Holz und Alu
Eigene Fertigung
Lieferung und Montage!
Schall- ● Wärme- ● EinbruchSCHUTZ
Haustüren ● Markisen ● Zubehör
Schneidweg 3 59872 Meschede-Enste
Tel.: 0 29 1 / 27 12 Fax: 0 29 1 / 51 534
www.brueggemann-schreinerei.de

August-Str., begrüßte Geschäftsstellenleiter Georg Schelle die geladenen Gäste auf das herzlichste und begann mit den Worten „Unsere Geschäftsstelle gleicht einer Kunstgalerie, in der so ganz nebenbei Geldgeschäfte erledigt werden können." Leiter des Kunstsommers Peter Kleine erörterte noch einmal die Integration des Stadtteils Neheim in den Kunstsommer, die sich in diesem Jahr erfolgreich mit Fotoausstellungen beteiligt haben. „Kunst ist der schönste Grund in Arnsberg unterwegs zu sein", so Peter Kleine vor einer großen Anzahl von Sponsoren des Kunstsommers, Dozenten von den Workshops, ausstellende Künstler und Gruppen der singenden und spielenden Zunft. Die ausgestellten Fotos von den Hobby – Fotografen Johann Frick, Dr. Thomas Graß und Jürgen Heins, fanden größte Aufmerksamkeit. „Diese Fotos von den talentierten Fotografen lösen wirklich faszinierende und ansprechende Momente aus", sagte eine professionelle Fotografin aus Neheim. VOHA

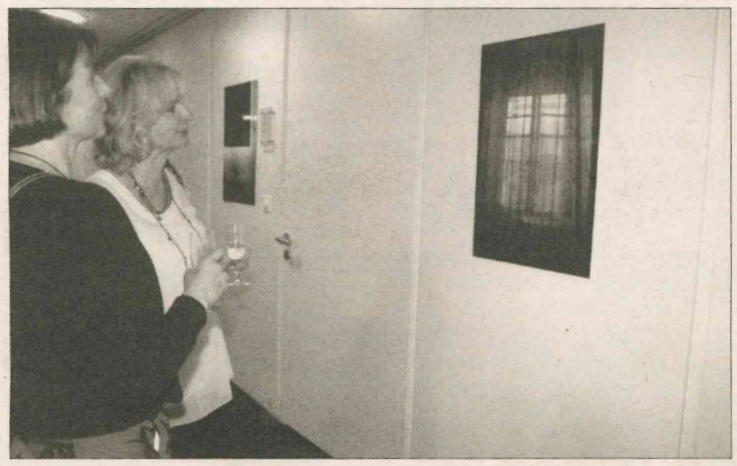

Große Beachtung schenkten die Besucher den ausgestellten Bildern in der Sparkasse Arnsberg-Sundern.

30 Künstler zeigen 55 Exponate

Unter dem Thema „Unterwegs", eröffneten Kulturbüroleiter Peter Kleine und der bekannte und beliebte Alt-Arnsberger Künstler Rudi Olm (81!) im Foyer des Sauerland-Theaters eine Ausstellung mit Exponaten anlässlich des „Kunstsommer Arnsberg 2013".
Die Arbeiten der Künstler nehmen das Kunstsommer-Thema in den unterschiedlichsten Ansichten und Interpretationen auf. Peter Kleine machte in seiner Eröffnungsansprache deutlich, dass die 17. Auflage des Kunstsommers ganz gut in das 775-jährige Stadtjubiläum passt. „Kunst und Kreativität sind eine Chance, sie zählen gewiss zu den schönsten Formen und Chancen zumindest im Kopfe unterwegs zu sein – „Neues" wahrzunehmen – durch tun ebenso wie auch durch schauen, aber es ist auch gut, dass an diesem Ort Kunstformen zusammen kommen, die uns nahe legen uns unsere eigenen Bilder zu machen", so Peter Kleine, der seit 4 Jahren den Kunstsommer leitet. Die Künstler haben sich im Foyer des Sauerland-Theaters mit neuen Ideen auf das Thema „Unterwegs" und auf den nicht einfachen Raum eingelassen. Die Bereitschaft der Künstler, an Ort und Stelle den Besuchern durch das Gespräch den Krönungsweg zur Kunst zu eröffnen, ist ziemlich einzig. Peter Kleine bedankte sich bei Rudi und Christa Olm, die es wieder auf sich genommen haben, die Ausstellung zu betreuen. Die sehenswerte Ausstellung ist noch bis zum 29. September täglich von 15 – 18 Uhr geöffnet. VOHA



Künstler Rudi Olm, Schöpfer der „Europa-Blume"!



Leitet erfolgreich den Arnsberger Kunstsommer: Peter Kleine

Bürger-Kunst-Projekt

Die 12 Damen und Herren des „Bürgerprojektes" nehmen seit 7 Jahren beim Kunstsommer teil und haben immer eine gleich bleibende Ausgangsbasis, auf deren Grundlage der einzelne Teilnehmer seine Ideen und schöpferisches denken entwickeln und umsetzen kann. Von diesen Teilnehmern, die am Nordportal der Propsteikirche ihre Werke ausgestellt haben, kann man behaupten, dass sie kreative Ambitionen im Blut haben. In diesem Jahr ist das gemeinsame Motto „Unterwegs sein" schnell gefunden. Ein paar Schuhe zeugten als gemeinsames Verbindungselement der Hobby Künstler. Sprecherin der Gruppe Dagmar Kurth-Heckmann, freute sich am Tag der Eröffnung über die große Resonanz. VOHA



Die Hobby-Künstler Gruppe des „Bürgerprojektes" an einem von vielen Objekten

Gemütlicher Nachmittag der Senioren

Der beliebte städtische Seniorennachmittag findet am Dienstag, den 17. September um 15 Uhr, in der Festhalle der Arnsberger Bürgerschützengesellschaft im Eichholz statt. Die Eintrittskarten hierfür sind im Stadtbüro für 5 Euro erhältlich. Darin enthalten sind Kaffee, Kuchen und wie gewohnt ein buntes und musikalisches Programm mit heimischen Künstlern. Hildegard Henneke vom städtischen Seniorenbeirat würde sich freuen, viele ältere Arnsberger Mitbürger begrüßen zu dürfen.

Computer Schulungen

die nächsten Termine:

7.9.2013	Excel 2010 Grundlagen
21.9.2013	Word 2010 Grundlagen
12.10.2013	Windows 7 Grundlagen
19.10.2013	Excel 2010 Grundlagen
16.11.2013	Word 2010 Grundlagen
30.11.2013	Windows 7 Grundlagen

Preis: 150 € incl. MwSt

Die Schulungen finden jeweils samstags von 11 – 17 Uhr in der ehemaligen Jugendherberge in Arnsberg statt.

Im Preis inbegriffen sind Schulungsunterlagen und ein Mittags-Imbiss.

Kinderbetreuung kann für 10 EUR extra gebucht werden.

Anmeldung per E-Mail an MSS.Anmeldung@gmail.com oder telefonisch unter 0173-2666232

MSS Menzel Systementwicklung und Schulung GmbH
Rumbecker Höhe 1
59821 Arnsberg www.MSS-Schulung.de

Ein Urgestein der Grundschule Dinschede ging in den Ruhestand

Die Schulsekretärin Hannelore Schweitzer beendete am letzten Schultag vor den Ferien ihren Dienst an der Grundschule Dinschede.
41 Jahre lang war sie ununterbrochen die Schulsekretärin der Grundschule Dinschede. Sie war verlässliche Mitarbeiterin von drei Schulleitern: Johannes Vielhaber, Ludwig Hoppe und Elke Barz-Hoppe. Sie hat unzählige Lehrer kommen und gehen gesehen.
Viele derzeitige Eltern kennen sie schon als Schulkind und sind bei ihr im Büro gewesen mit ihren kleinen und großen Sorgen.
Das Motto, das jahrelang an der Bürotür hing, beschreibt ihre Arbeitseinstellung sehr treffend: „Das Geheimnis des Glücks liegt darin, das gerne zu tun, was man ohnehin tun muss."
So war es auch bei ihr. Von den anfänglich 3 Aktenordnern zu Beginn ihrer Tätigkeit wurden es mehr und mehr. Heute füllen sie eine ganze Schrankwand –ganz abgesehen von den vielen Ordnern im PC. Sie hatte während ihrer Dienstzeit immer einen hohen Anspruch an ihre Arbeit, sie hat sich den Herausforderungen gerne gestellt und sie bravourös gemeistert. Bei allem Stress ist sie immer für Große und Kleine verlässlicher Ansprechpartner gewesen.
Am letzten Schultag haben sich alle Kinder der Grundschule auf dem Schulhof versammelt und ihrer geliebten Schulsekretärin zum Abschied ein Ständchen gebracht. „Ich möchte so sein wie du", hieß es in dem Lied. Noch einmal wurden alle Tugenden wie Geduld und Zuverlässigkeit erwähnt.
Als ganz großes Dankeschön überreichten je zwei Kinder aus jeder Klasse zwei Rosen mit einem ganz persönlichen Wunsch für ihre Zukunft.In einem Wunsch hieß: Wir freuen uns, wenn du uns nicht vergisst und wir uns in der Schule wiedersehen.
Das hat Frau Schweitzer dann auch versprochen und alle Kinder konnten zufrieden und glücklich in die Ferien und Frau Schweitzer in den Ruhestand gehen.
Herr Krautstein und Herr Wecker vom Fachdienst Schule der Stadt Arnsberg überbrachten die besten Grüße und den Dank der Stadt Arnsberg für ihre unermüdliche und engagierte Arbeit über 41 Jahre.
Das Kollegium der Grundschule und Vertreter der Schulkonferenz haben dann gemeinsam mit Frau Schweitzer das Schuljahr und das Ende ihrer lange Dienstzeit in der Aula ausklingen lassen. Tarquin Cosack überreichte im Namen der Elternschaft einen Blumenstrauß und bedankte sich bei ihr für die geleistete Arbeit.
Frau Schweitzer wird für die Ganztagsbetreuung noch weiterhin Verwaltungsaufgaben übernehmen. So bleibt sie auch in ihrem Ruhestand ein Stück weit der Grundschule erhalten.
Alle Kinder, Eltern und das Kollegium wünschen ihr Gesundheit und alles Gute für ihren neuen Lebensabschnitt.

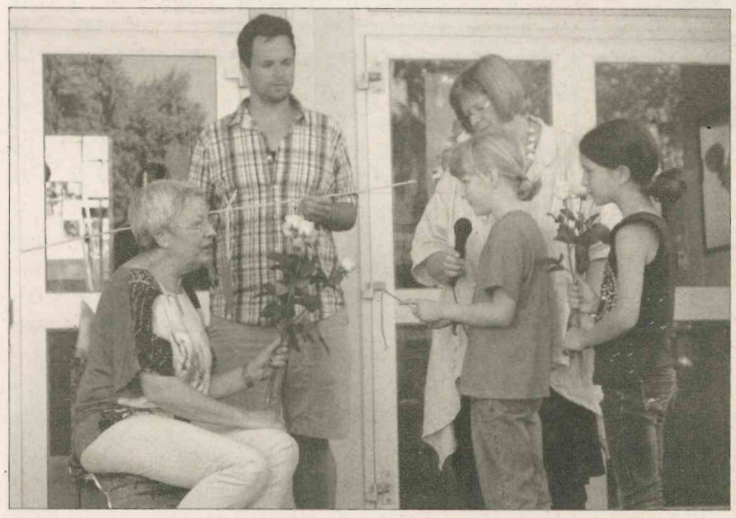

Frau Schweizer nimmt die Abschiedsblumen aus den Händen der Kinder entgegen.

Ex-VEW-ler trafen sich zur 50. Wanderung

Vor einiger Zeit trafen sich die Pensionäre der Abteilung Personal und Allgemeine Verwaltung der ehemaligen VEW zum 50. Mal zur vierteljährlichen Wanderung. Anläßlich des „Jubiläums" blieb man in der Arnsberger Altstadt und zwar zunächst im Museums-Café, anschließend wurde der „Lichtturm" eingehend besichtigt, bevor man im „Königlichen Zollhaus" vor dem Glockenturm bei Speis und Trank den Tag ausklingen ließ.
Unser Bild zeigt die Pensionäre Barthold Bigge, Sieghard Herlitschka, Mechthild Schlüter, Willi Hellmann, Benno Freitag, Meinolf Drepper und Ewald Rohe; Dieter „Pilo" Schormann und Rainer Werdite fehlten aus Krankheitsgründen.

Benno Freitag



Partyservice
Fleischerei
Mevenkamp
Tel. 0 29 31 / 2 32 48

waagen Hoffmann
www.waagen-hoffmann.de
Ruhrstraße 31 ☺ 59821 Arnsberg
Tel:02931-10142 ☺ Fax:02931-10342
☺ Waagen ☺ Schneidemaschinen
☺ Registrierkassen

Alles für den Schulanfang!
Röhrig
WEST LOTTO
Inh. Iris Droste
Schreibwaren · Bürobedarf
Gutenbergplatz 58 · 59821 Arnsberg · Tel. 02931/4942 · Fax 16435

Aus alter Zeit!

135. Folge

Eine bekannte Bäckerei / Konditorei, mit einem kleinen gediegenen angegliederten Cafe, bei uns in Alt-Arnsberg war früher direkt am Fuße des Glockenturms. Am 5. Dezember 1949, machte sich der aus Fröndenberg stammende Bäcker- und Konditormeister Julius Swora im Hause Klein (heute Altes Backhaus) selbstständig. Der am 12. August 1916 geborene Meister seines Fachs, erlernte seinen Beruf in der Bäckerei und Konditorei Meier in Hamm, nähe des Oberlandesgerichtes. Schon kurz nach seiner abgeschlossenen Ausbildung folgte der Wehrdienst und 1939 die Einberufung durch den 2. Weltkrieg. Bereits im Jahr 1946 begann für ihn das lang ersehnte Berufsleben und er erwarb nach dem Besuch der Meisterschule auf der Burg Altena, durch die Handwerkskammer zu Arnsberg, die Meisterprüfung im Bäcker- und Konditorhandwerk. Nach einigen Stationen in bekannten und renommierten Betrieben, begann dann für den jungen Meister der Start in die Selbstständigkeit. Zusammen mit seiner Frau Trude, geb. am 12. Dezember 1923, die aus der Alt-Arnsberger Stuckateurfamilie Pesch stammt, gelang es dem Jungunternehmer mit viel Elan, Fleiß, Unternehmungslust und Begeisterung, in dem seit Jahren leer stehenden Geschäft am Glockenturm wieder Leben einzuhauchen. Die Brot- und Backwaren vom Meister Swora hatten bei uns in Alt-Arnsberg und darüber hinaus einen guten Namen. Besonders beliebt war der köstliche Bienenstich und das selbst hergestellte Eis, welches unter dem Slogan „Unser Eis ein Begriff" sehr bekannt und beliebt war. Einen Eisportionierer kannten die Swora´s nicht, hier bediente Trude Swora die Kinder mit einem Suppenlöffel, der für extrem große Portionen sorgte. Mit einem roten Opel P4 Kombi, belieferte Julius Swora auch die Kundschaft in Wennigloh und auf dem Schreppenberg. Da die Verhältnisse im Hause Klein sehr eingeschränkt und die Möglichkeit an einer Erweiterung nicht gegeben waren, entschloss sich das Ehepaar im Jahr 1955 am Marienhospital mit einem Cafe und einer Konditorei niederzulassen. Es entstand ein kleines aber feines Häuschen mit einem Flachdach. Einige Jahre später wurde ein großzügiger Cafe- und Gesellschaftsraum angebaut. Die Eröffnung des neuen Hauses wurde gebührend mit Handwerkern, Freunden und Bekannten nebst Mitwirkung der damaligen Kapelle Keck gefeiert. Schon einige Jahre später wurde das Haus erneut umgebaut und aufgestockt. Nach dieser Fertigstellung eröffnete das erste „Hotel garni" bei uns in Alt-Arnsberg. Beliebt war das Cafe am Marienhospital nicht nur für die Besucher, sondern auch für das Personal. Mit den Worten „Wir sind mal eben im Labor", meldete sich das Personal „mal eben" an der Pforte ab. Die Stammtische „Hebammen-Treff" und „Arnsberger Box Club" waren regelmäßig im Cafe Swora. Auch die Karnevalsveranstaltungen waren immer sehr beliebt. Als der Arnsberger-Box- Club (ABC) in der alten Schützenhalle gegen die Boxer aus Berlin Neukölln antrat, übernachteten die Berliner im Hause Swora. Nachts wurde der Nachbar Walter Franz „Franzen Alla", durch lautes Getöse aus den Federn gerissen. Die Boxer verspürten in der Nacht Hunger und durchsuchten die Backstube nach etwas essbaren. Außer tiefgefrorene „Berliner" fanden sie aber nichts und so warfen sie die „eisigen Berliner" durchs Fenster auf das Grundstück von „Alla". Auch die Stuben 105 und 106 von Station 2, wurden für die stet´s dringend nötigen nächtlichen Infusionen durch das Cafe Swora versorgt. Es folgten arbeitsreiche Jahre im Hause Swora, die den Bewohnern von Alt-Arnsberg noch in guter Erinnerung sind. Auch Sohn Wolfgang Swora, geb. am 7. November 1950, erlernte mit viel Freude den Beruf des Konditors, absolvierte 1973 in München die Meisterprüfung und nachdem er zehn Jahre in verschiedenen erstklassigen Konditoreien sein Fachwissen erworben hatte, übernahm er 1977 den Betrieb und führte ihn erfolgreich mit seiner Frau Elke geb. Berbüsse, geb. 29.Mai 1959 fort. Julius Swora ist im Jahre 2001 im Alter von 85 Jahren verstorben.

VOHA

Beilagenhinweis:

Beachten Sie bitte die Beilage von „Brillen Rottler" in unserer Gesamtausgabe! Wir bitten höflichst um Beachtung!

KONDITOREI · CAFÉ
J. SWORA
Am Glockenturm

Bekannt für gute Qualität
Eis und Spirituosen

Eine Anzeige in der „Arnsberger Post" im Jahr 1951



Haus Klein am Glockenturm



Julius und Trude Swora, mit Sohn Wolfgang im Jahr1956

Interessantes aus Niedereimer

von Detlev Becker

Neues Kindergarten-Königspaar gekürt

Die Kinder des AWO-Kindergartens „Kleine Eiche“ in Niedereimer ließen es vor dem Schützenfest am kommenden Wochenende an der Friedrichshöhe schon einmal richtig krachen. Sie feierten bereits am Donnerstag ihr neues Königspaar Suhejla Haxhiaj und Lasse Glaremin in der Einrichtung. Der 6-jährigen Suhelja gelang in der vierten Runde der entscheidende Wurf auf den Vogel. Sie hatte sich bereits zurück in die Schlange gestellt, da rutschte er noch von der Stange und alle Kinder und Erzieherinnen jubelten ihr zu. Zum Mitregenten erkor sie sich den gleichaltrigen Lasse Glaremin, Sohn des amtierenden Königspaares der heimischen Sankt Stephanus Schützenbruderschaft. Das amtierende Königspaar Oliver und Monika Glaremin war während des Kindergarten-Schützenfestes mit dabei und präsentierte dort seine königlichen Insignien. Mit großen Augen bestaunten die Kinder die schwere Königskette und die schöne Krone.

Nachdem sich alle Kinder mit Essen und Getränken stärkt hatten, zogen sie in einem großen Festzug mit selbstgemachter Musik auf den nah gelegenen Schulhof. Während des Festzuges empfingen Eltern, Großeltern, Geschwister, Verwandte und Freunde die Kinder mit lauten „Horrido“-Rufen. Auf der Schulwiese proklamierten die Erzieherinnen nochmals das Kinderkönigspaar. Hier konnten dann alle Besucher die ganze Kinderschar, bestehend aus Königspaar, Hofstaat und Festzugteilnehmer, nochmals herzlich begrüßen. Im Anschluss ging es zurück in den Kindergarten, wo das fröhliche Kinderfest dann ruhig ausklang.

Die Erzieherinnen hatten diesen „Schützenfesttag“ wieder mit besonders viel Herzblut für die Kinder der Einrichtung vorbereitet und den Kindern fehlte an nichts was zum richtigen Schützenfest gehört.

Noch zwei große Auftritte haben das Kinderkönigspaar mit seinem Hofstaat in der kommenden Woche. Zum einen dürfen sie am Montagmorgen im Festzug der Schützenbruderschaft mit unter die Vogelstange im Deinscheid ziehen und am Dienstagmorgen besuchen sie die Tageseinrichtung der Caritas in Arnsberg. Es werden also noch zwei recht aufregende Tage für die Kinder.

PROVINZIAL
Ihre Provinzial Geschäftsstelle
Ralf Schilde e. K.
Hüsten/Marktstraße 37
Tel. 02932/53950

Kindergarten-Schulkinder unterwegs in Niedereimer

Mit 12 Kindergarten-Schulkindern des AWO-Kindergartens "Kleinen Eiche" und drei Erzieherinnen machte sich kürzlich der Ortsheimatpfleger Detlev Becker gemeinsam auf den Weg durch Niedereimer. An historisch bedeutsamen Plätzen, Häusern und Orten im Dorf machte er Halt und gab den Jungen und Mädchen aufschlussreiche Erklärungen. Höhepunkt des Dorfrundgangs war wohl die Besichtigung der kleinen geschichtsträchtigen Hofkapelle Bienstein. Die Kinder waren überrascht wie viel Geschichte ihr Heimatort hergibt.



Das Kindergarten-Königspaar Suhelja und Lasse mit ihrem Hofstaat und dem amtierenden Königspaar Oliver und Monika Glaremin des Vorjahres.



Kleine Regenpause in Bienstein`s Hofkapelle

Leider mussten sich die Teilnehmer in diesem Jahr wetterfest anziehen, da immer wieder leichte Regenschauer den Rundgang störten. Trotzdem werden sich die Kinder wohl noch lange an diese Art "Geschichtsunterricht" erinnern und ihr Wissen in der Schule einmal nutzen können. Im Kindergarten zurück nutzen die Kinder dann schon einmal die Gelegenheit das in der Zeitreise Erlebte weiter zu erzählen.

Die nächste Ausgabe erscheint am 26. September 2013!

Gestern - Heute - Morgen

Informationen aus dem Entendorf

Liebe Bruchhausener Mitbürger!
Für die meisten Berufstätigen ist der Urlaub vorbei und der Alltag wieder eingekehrt. Ich hoffe, Sie haben sich gut erholt, und hatten schöne Ferientage. Auch die "APO" hatte Urlaub. Jetzt sind wir wieder am Ball, und auch die Vereine haben für uns wieder einiges zu bieten.
"Tag d. o. Tür" der FEUERWEHR ist am kommenden Samstag ab 15.00 Uhr am und im Feuerwehrgerätehaus. Speis u. Trank, Unterhaltung, Kinderspiele, Ponyreiten u. Musik mit dem Bruchhausener Musikverein sorgen für gute Stimmung.
1.9. Kolping-Theaterfahrt nach Wuppertal. Montag, 2.9. Vereinsringsitzung bei Körner um 19.30 Uhr. Vom 6.-10. September Hüstener Kirmes. Samstag, 7.9. Kartoffelbraten der Schützenbruderschaft. Vom 12.-17.9. fährt die Kolpingsfamilie ins Havelland. Am 20.9 Dämmerschoppen der SPD auf Körner's Hof ab 18.00 Uhr. Aktion Rumpelkammer der Kolpingsfamilie findet am Samstag, den 21.9. statt.

Rückblicke

Zum "Singen op de Deel" des Gesangvereins am 22.6., auf Grüter's Bauernhof, waren außer dem gastgebenden Männerchor, dem gemischten Chor, dem Kinderchor, unter der Leitung von Dirigent Björn Rosenberg (der Kinderchor bekam besonders viel Beifall) 10 befreundete Chöre gekommen, um die Besucher mit heiteren und bekannten Liedern zu erfreuen. Es war ein fröhlicher, gut organisierter Nachmittag bei schönem Wetter und leckeren Kuchen, sowie abends Grillspezialitäten. Allein die Atmosphäre auf einem Bauernhof ist schon etwas Besonderes!!!
Vom SGV wieder gut organisiert, war der 51. Schnadegang am 10. August. 100 "Enten" nahmen an der Grenzbegehung teil. Unterwegs berichtete Ortsheimsatpfleger Benedikt Jochheim wieder über Interessantes aus Bruchhausens Geschichte. Ein Falkner, war, wie schon im letzten Jahr, leider nicht gekommen. Die dadurch eingesparten 200 Euro wurden jeweils zur Hälfte dem TuS und dem Förderverein "Kapelle" zur Verfügung gestellt. In gemütlicher Runde, mit dem Mundharmonikaspieler Benedikt Jochheim, der alle zum Mitsingen animierte, klang ein gelungener Schnadegang an der SGV-Hütte aus. Ewald Hille als Vereinsringsvorsitzender, und Detlef Herbst, als SGV-Präsident, waren mit der Veranstaltung sehr zufrieden!!!
Die Radfahrerwallfahrt zur Rodentelgenkapelle und die Hl. Messe auf dem Vorplatz am 18.8.

Schützenfest wie gewünscht

So wünscht man sich ein Volksfest. Herrliches Wetter, guter Besuch, (am "Stangenabend" waren übrigens über 1000 Gäste in der Halle, nicht 400, wie in der Tagespresse berichtet wurde), keine Ausschreitungen, wunderbare Stimmung, dank der Musikkapellen aus Hüsten, Heggen und Bruchhausen. Ein Glückwunsch dem neuen Königspaar Mario Stegemann und seiner sympathischen Gattin Helena, sowie dem Jungschützenkönig Benedikt Brune. Eine besondere Ehrung bekam am Montagmorgen Herbert Gördes. Jahrzehnte ist er mit Leib und Seele im Vorstand. Keine Arbeit ist ihm zuviel, und alles macht er gewissenhaft und mit Freude. Deshalb bekam er den Wappenteller des Sauerländer Schützenbundes. Er hat ihn verdient!!! 50 Jahre Mitglied sind Johannes Gerlach, Bernhard Kolb, Hubert Teunhof, Alfons Voß und Horst Wieneke. Hier noch der Dank an den gesamten Vorstand, und nicht zu vergessen, die Floristikkünste der Frau Winterscheidt und ihrem Team, für den einmaligen Blumenschmuck vor und in der Halle!!!
Einige interessante Fest-Daten in Kürze: Z.Zt. 777 Mitglieder. 430 Mitglieder nahmen teil. Insgesamt waren 2613 Gäste in der Halle, etwa wie im Vorjahr!!! Bemerkenswert, am Montagmorgen waren mit 162 Frauen weniger da, als 2012. Getränkeverzehr (Bier u. nichtalkohol. Getränke) 116 hl, 2012 waren es 120 hl. 94 hl Bier wurden ausgeschenkt, 2012 99 hl. Gesamteinnahme, 54000 Euro - Ausgaben, 51500 Euro. Zusätzlich Spenden der Jubilare: 2250 Euro. Ein hervorragendes Ergebnis. Lob dem Rendanten K.-H. Hense, und dem gesamten Vorstand und den Spendern. Der Überschuss wird den anstehenden Reparaturen zugeführt, u.a. einem neuen Hallendach. Hauptmann Meinolf Reuther bedankt sich recht herzlich.
Ein Satz noch zum Kinderschützenfest. Die Teilnehmerzahl nimmt sehr stark ab. Schützenhauptmann Meinolf Reuther meinte, es wären vor einigen Jahren dreimal soviel Kids mit Eltern und Grosselten da gewesen.

6. Sept.: Seniorennachmittag (ab 65 J.)

Nachdem im letzten Jahr für die Senioren eine wunderschöne Fahrt nach Mülheim/Ruhr mit Schifffahrt, Kaffetrinken u. Abendessen in der Werler Stadthalle stattgefunden hat, ist dieses Jahr wieder der Seniorennachmittag in unserer schönen Schützenhalle an der Reihe. Vereinsringsvorsitzender Ewald Hille und sein Vorstandsteam haben wieder ein interessantes, abwechslungsreiches, und vor allem musikalisches Programm zusammengestellt. Beginn ist um 15.00 Uhr mit einer großen Kuchentafel. Alle Bruchhausener Bürger ab 65 Jahre sind herzlich eingeladen. Bei Ehepaaren und Partnerschaften, muss nur ein Partner dieses Alter erreicht haben. Das Programm wird vorwiegend von Bruchhausener Vereinen und Personen, ehrenamtlich, gestaltet. Hier, deshalb schon einmal allen Mitwirkenden HERZLICHEN DANK!

Nur eine Fahne bei Frauen - EM!!!

Vielleicht hing ja irgendwo im Dorf noch eine Deutschland-Fahne während der Fußball-EM der Frauen in Schweden. Ich habe jedenfalls nur eine entdeckt. Meine Nachbarin Vivien Liefländer, neunzehnjähriger Fußball-Fan, ließ sie bei jedem Spiel aus dem dritten Stock des Hauses Rodentelgenstaße 2, flattern. Da sieht man in der Begeisterung der Massen, doch den Unterschied zwischen Männer u. Frauenfußball. Natürlich auch von dieser Stelle"HERZLICHEN GLÜCKWUNSCH" zum Gewinn der Europameisterschaft!!!

Der Ball rollt wieder

Zur neuen Saison einige Anmerkungen. Ein Mittelplatz müsste erreichbar sein. Auch wenn vier junge Bruchhausener, die bei anderen Vereinen spielen, sollten der TuS mit dem Abstieg m.E. nichts zu tun haben. Marvin Weber, das sei hier ruhig einmal erwähnt, hat innerhalb von einem Jahr allerdings zweimal seine feste Zusage, zum TuS zu kommen, rückgängig gemacht, und die Planungen des Trainers dadurch sehr gestört. Ein gegebenes Wort zählt heute bei einigen Sportlern leider nicht mehr viel.
Die Vorbereitung war so schlecht wie nie, was die Ergebnisse angeht. Aber auf schlechte Vorbereitungen soll ja bekanntlich eine gute Premiere folgen, hoffen wir's.
Warum allerdings , wie schon öfter erwähnt, bei einem Fußballausschuss von ca. 10 Personen, keiner des Gremiums in der Lage ist, vor und nach den Spielen eine Info in der Presse zu veröffentlichen, und nicht mal im Sportkasten Aufstellungen o.ä. Infos aushängen, entzieht sich meiner Kenntnisse. Auch im Frühjahr, sogar bei Meisterschaftsspielen fehlten diese Mitteilungen öfter. Wo doch heute alles bei der modernen Technik so einfach ist...
Die Mitglieder danken es.

Musikverein erfreut alte Menschen

Die Altenhilfeeinrichtung "Ernst - Wilm - Haus" in Hüsten, feierte ihr Sommerfest, mit "Vogel schießen" usw. Viele Angehörige der kranken u. alten Menschen waren gekommen, um mit den Senioren einen schönen Nachmittag zu verbringen.
Besonders gefreut hat mich als Bruchhausener Bürger, als unser Musikverein, unter der Leitung von Heiko Britten, in Uniform, mit einem Schützenfestmarsch auf dem Festplatz einmarschiert kam. Die älteren Menschen waren hellauf begeistert und klatschten im Takt mit. Dieser insgesamt zweistündige Auftritt war ehrenamtlich. Eine tolle Einstellung des Musikvereins Bruchhausen. Auch vor Weihnachten erfreut Heiko Britten mit einigen Musikern im Ernst-Wilm-Haus bei der Nikolausfeier die Menschen.
Erwähnen möchte ich noch, dass auch die Arnsberger "Oldie-Band" mit dem Bruchhausener Werner Hilmerich, sowie eine Neheimer Tanzgruppe, zur hervorragenden Unterhaltung beigetragen haben.
Der Leiterin des Hauses, Frau Schüttler, ebenfalls aus unserem "Entendorf", und den vielen Helfern, nochmals ein großes Lob!!!

TuS hat wieder B-Jgd.

Nach einigen Jahren hat der TuS endlich wieder eine Fußball-B-Juniorenmannschaft. Dank der Bemühungen des Jgd.-Ausschusses mit Carsten Reuther u. Th. Nolte an der Spitze hat es geklappt. Das ist sehr wichtig für den Nachwuchs in der 1. u. 2. Mannschaft.
Hier die einzelnen Jugend-Teams.
Die Bambinis ab 6 Jahren trainieren freitags von 16.00 - 17.00 Uhr. F-Jgd. leider nicht vorhanden. "E" zwei Teams, Training ist Di u. Fr. "D" Spielgemeinschaft mit Niedereimer, Training Di u. Do. "C" nicht vorhanden. "B" Jahrgang 1997/98 Montags und mittwochs wird jeweils von 17.30 Uhr - 19.00 Uhr trainiert. Tobias Walter u. Christopherr Hahne sind die Trainer. Eine A-Jgd. gibt es leider nicht. Vom Ferien-Camp in der nächsten "APO".
Edwin Müller, federführend bei der Theatergruppe der Kolpingfamilie, freut sich, dass das "Stück" "Die weiße Frau von Rodentelgen" Anfang Juli in der Kapelle aufgeführt, so gut von der Bevölkerung angenommen wurde. Drei Aufführungen, drei Mal ausverkauft. Es hätten bei mehr Platz gar noch mehr Karten verkauft werden können. Die Theater - u. Kolpingfreunde können sich aber freuen. Die Theatergruppe ist bereits bei der Vorbereitung einer neuen "Geschichte". Von der Radfahrerwallfahrt in der nächsten Ausgabe.
Mit freundlichen Grüßen
H.-W. Hoffmann

Das Neueste aus Uentrop

Kindergarten "Regenbogen" feierte Jubiläum



Von den Auftritten des Zirkus "Fantastello" (Bild) waren die Kinder begeistert.



Bei den Zauberstücken konnten die Kleinen sogar selber mitwirken.

Heute gebracht - morgen gemacht
OEVENTROP
- EFEUWEG 8 -
Telefon 0160 99 64 53 77
Mo.-Fr. 15.00-18.00 Uhr
Sa. 8.30 - 12.30 Uhr
SCHUH 4INN
fußgerecht
Schuhreparatur · Schnelldienst

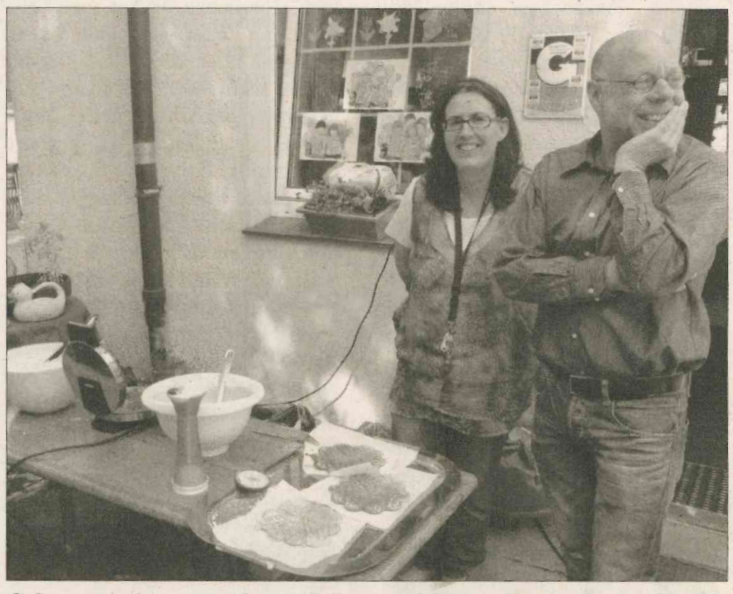

Geburtstag feiern macht auch Lust auf Süßes. Da durfte der Waffelstand nicht fehlen.

Saubere Luft lockt die Schnadegänger

Saubere Luft einatmen, Energie auftanken und gleichzeitig die Gemarkungsgrenzen kontrollieren, dass haben sich die Teilnehmer des diesjährigen Uentroper Schnadeganges fest vorgenommen. Die traditionelle Grenzbegehung beginnt am Samstag, den 21. September 2013 um 14:00 Uhr unter der Dorfeiche. Nach der Begrüßung durch Schützenhauptmann Manfred Hochstein gibt die Bläsergruppe des Hegerings Arnsberg wieder das Startsignal. Unterwegs werden bei einer kurzen Rast zur Erfrischung gekühlte Getränke gereicht. Am Rastplatz findet auch das traditionelle Pohläsen statt. Der Weg führt danach zur Schützenhalle, wo der Schnadegang zünftig ausklingen wird.



"Schützenfestnachlese":
Mit dem Orden für "Besondere Verdienste" wurde Kassierer Henrik Kollmer - Heidkamp während des Uentroper Schützenfestes vom Kreisschützenbund Arnsberg e.V. ausgezeichnet.



Der städt. Kindergarten "Regenbogen" feierte sein 40jähriges Bestehen. Interessiert verfolgten alle Teilnehmer die jeweiligen Auftritte und Aktionen. Bis zu 20 Kinder im Alter von 2 bis 6 Jahren werden von den beiden Erzieherinnen Dorothee Schulte - Hobein und Magdalene Gallert täglich betreut und gefördert.



Mit Begeisterung schlug der dreijährige Laurenz auf dem Uentroper Schützenfest seine geliebte Trommel. Da reichte ein Trommelfell für die Festtage nicht aus. K.R.

OEVENTROPER
EINZELHANDEL
Nr. 9-2013

Oeventroper KURIER

Günter Hochstein ist neuer Chronist der Bruderschaft

Nachfolger von Wolfgang Scharf (†) wurde gefunden



Das Führen einer Chronik ist für jeden Verein von ganz besonderer Bedeutung, lässt sich in ihr doch die Gegenwart zeitnah dokumentieren, um in der Zukunft auf die Vergangenheit zurück schauen zu können!
In den ersten 189 Jahren unserer Bruderschaft ist dies leider nicht geschehen. Gott sei Dank kam im Jahre 1955 der Dinscheder Schützenbruder Willi Pietz auf die glorreiche Idee, für das bevorstehende 200-jährige Jubiläum im Jahre 1966 die vergangenen zwei Jahrhunderte an Vereinsleben für die Mitglieder nachträglich auf zu arbeiten. Dies war für den damaligen Geschäftsführer des Vereins ein sehr aufwendiges Unterfangen, musste er sich doch durch ganze Stapel von Protokollen quälen, musste zahlreiche Urkunden sichten und unzählige Gespräche mit damals noch lebenden Zeitzeugen führen. Besonders schwierig gestaltete sich dabei die Herbeischaffung von alten Fotos; damals gab es noch keine Digitalknipsen, mit denen tausende von Fotos an einem einzigen Schützenfest gemacht wurden; fotografiert wurde damals aus Kostengründen nur ganz selten und die Bilder wurden nicht archiviert, sondern landete in irgendwelchen Pappschachteln oder Zigarrenkisten. Doch mit unermüdlichem Einsatz schaffte es Willi Pietz, aus dem vorhandenen Material zum 200-jährigen Jubiläum im Jahre 1966 einen über hundert Seiten starken Bildband als Unikat zu schaffen, der dem Bruderschaftsvorstand im Jubiläumsjahr übergeben wurde und anschließend zur sicheren Verwahrung in den Tresor der Spadaka wanderte.
Seine Nachfolge trat im Jahre 1966 der stellvertretende Schützenoberst Heinrich Hachmann aus dem Hinterwald an. Zeitnah war er bis zum Jubiläumsjahr 1991 stets aus Ballhöhe und dokumentierte die wichtigsten Ereignisse aus den gesamten 25 Schützenjahren auf rund 270 Seiten in mehreren Bildbänden. Liebevoll wie auch Willi Pietz, beschriftete er Seite für Seite in sauberer Frakturschrift mit der Tuschefeder. Alle eingeklebten Bilder stammten aus seiner Kamera, die er bei Bruderschaftsveranstaltungen immer mit sich trug. Heinrich Hachmann beschränkte sich aber in seiner Chronistenpflicht nicht nur auf das Geschehen in der Bruderschaft, sondern nahm auch wichtige epochale Veränderungen im Dorf, wie z.B. das Ende der beliebten Oeventroper Brauerei, in seine Chroniken mit auf.
Pünktlich zum 225-jährigen Jubiläum im Jahre 1991 wurden von Franz-Josef Molitor alle bis dato angefertigten Chroniken zu einem Gesamtwerk mit 384 Seiten zusammen gefasst und als Buch herausgegeben, das von den Schützenbrüdern erworben werden konnte (ein ganz kleiner Bestand ist noch zu haben für 20 Euro/Buch).
Nach dem Jubiläumsschützenfest im Jahre 1991 übernahm der bekannte Dinscheder Schützenbruder, Komponist und Sänger Willi Röttger die Aufgabe des Chronisten, die er bis zum Jahre 2007 insgesamt 17 Jahre äußerst aktiv erledigte. Willi erstellte in den 17 Jahren insgesamt 6 Bildbände mit bombastischen 680!!! Seiten, alle, genau wie von seinen Vorgängern, in Tusche und Frakturschrift geschrieben. Willi Röttger veränderte den Stil der Chroniken dahingehend, dass er nicht nur eigene Bilder und Texte in seine Werke einbrachte, sondern auch sämtliche Presseberichte als Zeitungsausschnitte einklebte. Dies führte zwar zu einer enormen Aufblähung der bislang geschaffenen Gesamtchronik, bietet aber dem Leser eine erstklassige Dokumentation des Bruderschaftslebens bis ins Detail. Leider schlummern diese 680 Seiten ungelesen im Tresor der Spadaka. Willis komplexes Werk in Buchform herauszubringen würde aber zu einem so hohen Verkaufspreis führen, der von den Oeventroper Schützenbrüdern sicher nicht angenommen würde. Sicherlich wird es aber irgend wann einmal eine DVD mit den eingescannten Seiten geben, damit auch der geneigte Schützenbruder mal in den Genuss der Röttgerschen Alben kommen kann.
Mit Willi Röttger endet auch im Jahre 2007 die Zeit des frakturschreibenden Handschriftkünstlers, denn längst hatte man erkannt, dass die Zukunft der digitalen Welt gehört und so stieg der neue Chronist Wolfgang Scharf auch 2007 gleich vom Tuschefüller auf den Laptop um. Leider verstarb Wolfgang Scharf im Herbst 2012. In diesen 5 Jahren hat er seine Aufgabe als Chronist genau so leidenschaftlich betrieben wie seine drei Vorgänger. Auch er war stets bei allen Veranstaltungen vor Ort und hielt alles Geschehen mit seiner Digitalkamera fest. In den 5 Jahren hat auch er eine umfangreiche Sammlung als Chronist erstellt. Als ganz besonderes Highlight seines Schaffens ist sein Bildband vom Kreisschützenfest zu betrachten, in dem das großartige dreitägige Fest mit allem Drum und Dran, davor und danach festgehalten wurde.
Seit Juni 2013 haben wir nun den neuen Chronisten Günter Hochstein, der genau wie seine Vorgänger sein Herz an die Schützen verloren hat.
Im Jahre 1970 wurde Günter Hochstein Mitglied der Bruderschaft und der Oeventroper Kompanie.
Bereits nach 6 Jahren, 1976 wurde er als stellv. Geschäftsführer in den Vorstand der Oeventroper Kompanie gewählt; drei Jahre später, 1979, übernahm er das Amt des Geschäftsführers.
Im Jahre 1984 wurde Günter Hochstein als Nachfolger von Georg Rüther zum Kompanieführer der Oeventroper Kompanie ge-

hautnah
Kosmetik & Fußpflege
Gabriela Tomczyk
staatl. geprüfte Kosmetikerin
und Fußpflegerin
Kirchstraße 20
59823 Arnsberg-Oeventrop
Telefon: 02937 / 82 82 50

THOMAS müller HEIZUNG SANITÄR SOLAR
KIRCHSTR. 23 · 59823 ARNSBERG-OEVENTROP
TELEFON 0 29 37 - 4 55
Mobil 0 15 77 - 147 49 77
e-mail: hssmueller@t-online.de

METALLBAU FELDMANN
Kommen Sie zu Ihrem Fachmann!
• Metallbau
• Schlosserei
Brumlingsen 24 • 59872 Meschede
Telefon: 02937 - 6190 • Mobil: 0178 - 6376190
www.metallbau-feldmann.de

wählt. Er bekleidete dieses Amt 18 Jahre bis 2002.
Im Jahre 2008 gelang Günter Hochstein "der Goldene Schuss", mit dem er den Vogel von der Stange holte und gemeinsam mit seiner Frau Annette ein glänzendes Königsjahr feierte. Unvergessen sind die glänzenden Auftritte dieses beliebten Königspaares, das zu allen Karnevalsveranstaltungen der Kompanien in tollen historischen Kostümen erschien!
Fortan wird Günter Hochstein nun das Leben und Wirken unserer Bruderschaft hautnah verfolgen und dokumentieren. Sein Einstand begann mit der Vogelpräsentation im Juni in der Schützenhalle. Selbstverständlich wird Günter Hochstein den angefangenen, digitalen Weg fortsetzen, der es uns Schützenbrüdern in Zukunft leichter machen wird, die Chronologie unseres geliebten Vereins, sozusagen "Live" im Internet mit zu verfolgen!
Wünschen wir unserem neuen Chronisten, der so ganz nebenbei auch noch "Schalke-Fan" und begeisterter "Mittwochswanderer" ist, eine lange wort- und bildreiche Ära! *Franz-Josef Molitor*

Glösinger feierten harmonisches Sommerfest

Neues Zelt fand großen Anklang

Nach einem sehr heißen Sommertag war der neue Glösinger Festplatz am Samstagabend um 18 Uhr, pünktlich zu Eröffnung des Sommerfestes 2013, noch nicht sehr gut besucht. Doch in kürzester Zeit fanden mit dem etwas kühleren Abend auch immer mehr Gäste den Weg zur Siepenhütte.
Bei dann recht angenehmen Temperaturen konnten zahlreiche Gäste, unter anderem das amtierende Königspaar Markus und Karin Weber, sowie der Geck Dustin Kunst begrüßt werden.
Neben dem neuen Standort für die sommerlichen Feierlichkeiten, gab es auch eine weitere Neuerung: Die Glösinger boten den Gästen ein brandneues Zelt, indem man während des Dämmershoppens gemütlich sitzen oder - ebenfalls neu - einen frisch zubereiteten Cocktail genießen konnte.
Neben dem neuen Zelt fand auch das Erwachsenenspiel in diesem Jahr regen Andrang: Mölkky verlangte den Spielern eine Menge Geschick ab, doch ein spannender Wettkampf entbrannte und sorgte für eine Menge Spaß bei allen Anwesenden.
Diese Mischung aus Gemütlichkeit und Unterhaltung führte zu einem harmonischen, und späten Ausklang des Samstagabend.
Am Sonntagmorgen öffnete der Festplatz um 10 Uhr erneut seine Pforten, zum Familientag und Frühshoppen. Traditionell begleitete hierbei der Freiwillige Tambourkorps Oeventrop den gesamten Vormittag mit Musik.
Neben vielen "großen" Gästen, fanden sich am Sonntag nun auch viele "kleine" Gäste ein, um den Familientag in vollen Zügen auszukosten: Neben dem alljährlichen Schoklamei, waren das Mölkky und auch das traditionelle Kängurureiten bei den Kindern ganz hoch im Kurs.
Ein weiteres Highlight für unsere kleinen Gäste - aber von den großen nicht weniger bewundert - war die Feuerspuck Show von Björn Flasbart.
Am Nachmittag gab es zu den Klängen des Musikvereins Oeventrop - die wie immer einige tolle Musikstücke zum Besten gaben - eine heiße Tasse Kaffee und ein leckeres Stück Kuchen aus der Glösinger Cafeteria, die im Innenraum der neuen Siepenhütte aufgebaut war.
Spät am Sonntagabend klang das Sommerfest 2013 auf der neuen Siepenwiese aus, und es ist sicher eine gemütliches, harmonisches und erfolgreiches Fest gewesen.
Danke an alle Helferinnen und Helfer, egal ob zum ersten Mal oder schon seit Jahren aktiv dabei. Ohne Euch könnte das Fest nicht so laufen, wie esgelaufen ist!
Ebenfalls danke an alle Besucher, ob jung oder alt!
Wir freuen uns jetzt schon auf das Sommerfest 2014. Bis zum nächsten Jahr! *Marvin Eichler*



Seit zig Jahren beliebt: Die „Schokolamei"

Optimal abgesichert mit der privaten Unfallversicherung von AXA

Maßstäbe / neu definiert

AXA Generalvertretung
Norbert Tomczyk
Kirchstraße 20
59823 Arnsberg
Tel.: 0 29 37/82 70 60
Fax: 0 29 37/82 70 62
norbert.tomczyk@axa.de

„Geiz" regiert in Dinschede

Ein durchweg gelungenes Sommerfest konnte die Dinscheder Schützenkompanie am 10. und 11. August im Strülleken feiern. Viele Besucher und gute Stimmung über 2 Tage zeigten, dass das Sommerfest der Dinscheder immer noch bei vielen Oeventropern im Terminkalender fest etabliert ist.
Der festlich hergerichtete Festplatz zeigte sich für seine Besucher bestens gerüstet. Durch die neuen, weißen Festzelte und



Die neuen Kindermajestäten in Dinschede.

AUTOHAUS STEINKE

Am Bahnhof 6
59823 Arnsberg
Tel: 02937/6496
auto-steinke@t-online.de

- Neu- & Gebrauchtwagen aller Marken
- Leasing & Finanzierung
- Inspektionen aller Fabrikate
- Unfallreperaturen aller Marken
- Lackierungen
- Dekra-Prüfstützpunkt

Ford www.auto-steinke.eu DAIHATSU

Wortmann GmbH & Co. KG
Ihre Schreiner
Mitinhaber
Thorsten Stein
Möbel · Küchen · Treppen · Türen
Parkett · Bauschreinerei · Holz- u. Kunststoff-Fenster
Schreinerei Wortmann, Endorfer Str. 7, 59846 Sundern
Telefon 0 29 33 - 58 04 · Fax 0 29 33 - 58 02
www.schreinerei-wortmann.de

die durch farbige Strahler erzeugten Aspekte sorgten für eine angenehme Atmosphäre. Pünktlich ab 18 Uhr fanden sich so dann auch die ersten Besucher den doch leicht beschwerlichen Weg zum Strülleken. Dort lockten reichlich kühle Getränke an der Warsteiner Empore aber auch frisch gemixte Cocktails für den ersten Durst. Natürlich durften auch die überaus köstlichen Dickebohnen mit dem saftigen Spießbraten nicht fehlen. Diese waren in diesem Jahr aber, zur Enttäuschung vieler Gäste, bereits sehr früh ausverkauft. Dennoch musste keiner hungern, denn frisches Grillfleisch sowie Pommes sorgten für besten Ersatz. Bei Musik und Tanz wurde so bis in die frühen Morgenstunden ausgiebig gefeiert – denn wenn in Dinschede gefeiert wird, dann richtig!

Ab 10 Uhr fanden dann viele Kinder und ihre Eltern den Weg zum Strülleken. Immerhin stand ab 11 Uhr die Ermittlung des neuen Kinderkönigs- und des neuen Kindergeckpaares auf dem Programm. Der Nachwuchs zeigte wieder einmal Treffsicherheit und so dauerte es nicht lange, bis ein neuer König gekürt werden konnte. Jacob Geiz holte mit dem 39. Schuss nach einem wirklich spannenden Schießen die letzte Glühbirne und somit den Vogel von der Stange. Zu seiner Königin erkor er sich Emma Schümann. Beide zusammen werden die Dinscheder Kinderschaar nun für 1 Jahr anführen. Auch das anschließende Geckschießen verlief ähnlich spannend.

Mit dem 37. Schuss sicherte sich Bastian Hannappel die Geckehre. Zu seiner Geckin suchte er sich Lea Osterhaus aus. Auf diesem Weg möchte der Kompanievorstand den neuen Regenten nochmals herzlichst gratulieren und ein tolles Jahr als König/Königin bzw. als Geck/Geckin wünschen !!! Erstmals seit langer Zeit wurden den Kindern auch mal wieder eine Hüpfburg sowie das legendere Känguru zur Verfügung gestellt. Dies Beides sorgte für gute Stimmung und reichlich Zeit bei den Eltern, noch das eine oder andere alkoholische Getränk zu sich zu nehmen.

Bei dem Festumzug am Nachmittag zeigte sich ein stolzes Königspaar der Dinscheder Bevölkerung. Begleitet wurde der Umzug wieder vom Musikverein Oeventrop, sowie auch vom amtierenden König Markus Weber und vom amtierenden Geck Dustin Kunst. Und natürlich ließ es sich auch das Tambourcorps nicht nehmen, ein Ständchen auf dem Sommerfest zu spielen. Wieder einmal ein Zeichen, wie verbunden die Oeventroper Vereine doch alle untereinander sind. Bis spät in die Nacht wurde dann am Lagerfeuer ein, unterm Strich, wirklich gelungenes Sommerfest gemütlich zu Ende gefeiert Abschließend bleibt eigentlich nur noch Danke zu sagen. DANKE an die vielen freiwilligen Helfer, ohne die man die viele Arbeit rund um das Strülleken in so kurzer Zeit nicht hätte schaffen können. DANKE an den Musikverein. Durch die musikalische Unterstützung wurde wieder ein toller Rahmen geschaffen, ohne den das Sommerfest einfach nicht dasselbe wäre. *Fabian Hirnstein*



Die Mädels waren gut drauf! *Fotos: Privat*

Flugplatzfest am 14. und 15. September

Das große Flugplatzfest steigt am 14. und 15. September wieder auf den Oeventroper-Ruhrwiesen. Die Besucher erwartet ein abwechslungsreiches Programm rund um die Fliegerei. Neben der Heimatflotte des Luftsportclubs Oeventrop e.V. mit Segelflugzeugen und Motoseglern haben zahlreiche Gastpiloten aus der näheren und weiteren Umgebung ihr Kommen fest zugesagt, so z.B. eine Focke-Wulf "Stieglitz" (Baujahr 1940). Ein weiteres Highlight bildet dabei das Acroteam-Meschede mit ihren Doppeldeckern von den Typen "Pitts" und "Stampe". Die Kunstflugdarbietungen der Sauerländer Piloten sorgen einfach nur für Gänsehaut. Nach vielen Jahren freut sich das Organisationsteam auch wieder Fallschirmspringer im Programm zu haben. Tandemsprünge aus 3000 Metern Höhe sind somit ebenso möglich, wie Mitfluggelegenheiten beim Kunstflug, Rundflüge mit Motor- oder Ultraleichtflugzeugen oder Motorseglern sowie am Sonntag im Hubschrauber. Bei entsprechender Wetterlage ist zusätzlich zu Ballonstarts ein Nightglow im Rahmen des Dämmerschoppens am Samstagabend vorgesehen. Getränkestände, Grillstand "Mc-Fly" und die große Cafeteria in der Flugzeughalle sorgen für das leibliche Wohl. Am Sonntag steht für Kinder eine große Hüpfburg bereit. Außerdem kann wieder Schoklamei gespielt werden. Der Eintritt ist an beiden Tagen frei. Besucher mit PKW werden gebeten, Ihr Fahrzeug im Bereich der Schützhalle abzustellen. Beginn der Veranstaltung ist am Samstag ab 13:00 Uhr und am Sonntag ab 10:00 Uhr. Weitere Informationen zur Veranstaltung und zum LSC Oeventrop sind im Internet unter www.lsc-oeventrop.de abrufbar.

Frank Pietz

BESTATTUNGSHAUS
Dolle
Eigene Kapelle u. Abschiedsräume
Oeventrop, Heidemoor 12
baerbeldolle@t-online.de
Telefon 02937-422

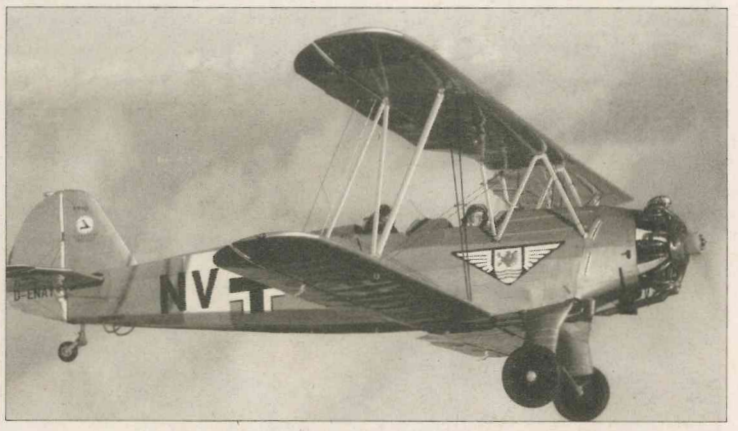

Herrliche Oldtimer wird es wieder beim Flugplatzfest zu sehen geben!

Reparatur aller Flachbildschirme, Radio + Sat.- Anlagen
Telefon 0 29 37 - 82 75 88 ann
Kostenvoranschlag immer kostenlos
Hanses Service Center
Tv - Video - HiFi - Sat - Tv
59823 Oeventrop
Glösingerstr. 94
02937 6696

THR
Versicherungen • Immobilien • Finanzierungen
Pflegeversicherung - Kinder haften für Ihre Eltern !
Die gesetzliche Pflegeversicherung zahlt bis zu 1550,- € / Monat bei vollstationärer Pflege. Die Kosten für einen Pflegeheimplatz liegen jedoch bei ca. 3500,- € / Monat. Ist Ihr gesamtes verwertbares Vermögen aufgebraucht, kann sich das Sozialamt die monatlichen Mehrkosten teilweise oder auch ganz von Ihren Kindern zurückholen.
Schließen Sie als Elternteil diese Lücke mit einer privaten Pflegezusatzversicherung !
Wir machen Ihnen gerne ein Angebot !
Thomas Röttger, Hasenackerweg 23, 59823 Arnsberg, Tel.: 02937/ 551 + 552
Fax: 02937 / 2368, E-Mail: info@thr-online.de, Internet: www.thr-online.de

Christopherus-Wohnheim sucht Fördermitglieder und Begleitpersonen (Zeitschenker)

Beim diesjährigen Schützenfest der Bewohner des St.-Christopherus-Caritas-Wohnheim im Juli kam es zu einer persönlichen Begegnung zwischen dem Vorsitzenden des Fördervereins, Heinz-Werner Riemer und den erschienenen CDU-Mitgliedern Klaus Büenfeld und Ulrich Grewe. In diesem Gespräch schilderte Herr Riemer den beiden Herren die Sorgen und Nöte des Förderkreis, dem durch eine zunehmende Überalterung sprichwörtlich die Mitglieder wegsterben und ihnen daher die freiwilligen Spenden nach und nach versiegen werden.

Der Förderverein wurde im Jahr der Neueröffnung des Christopherusheims 1995 gegründet. In der Spitze gehörten ihm 135 freiwillige Mitglieder an, die durch eine jährliche Mindestspende von 20 Euro maßgeblich zum erfolgreichen Wirken beitrugen.

Ideel will der Freundes- und Förderkreis um partnerschaftliche Solidarität mit den geistig behinderten Bewohnerinnen und Bewohnern werben und sich dafür einsetzen, dass Menschen mit geistiger Behinderung ihren Platz in der Gesellschaft finden.

Materiell will der Förderkreis Beiträge und Spenden sammeln. Die persönlichen und öffentlichen Mittel reichen nicht aus, um alle Wünsche zur Ausstattung des Heimes zu finanzieren. Bislang ist es dem Förderkreis gelungen, zur Erfüllung solcher Wünsche in ansehnlichem Maße beizutragen; dieses Ziel gerät nun langsam durch die Überalterung in Gefahr. Neben der materiellen gewährt der Förderkreis auch finanzielle Unterstützung z.B. für den Besuch von Kreativkursen, Bildungsmaßnahmen oder den Besuch von Sportveranstaltungen. Auch die zur Integration zählenden Heimveranstaltungen wie z.B. das Schützenfest werden finanziell mit unterstützt.

Der Förderkreis hofft nun, dass ihm über diesen Bericht und den, im Stadtteil Oeventrop beiliegenden Flyer, der von der Spadaka gesponsert wurde, neue Mitglieder zuströmen, damit die wichtige und wertvolle Arbeit weiter fortgeführt werden kann.

Heimleiterin Ulrike Häger nutzte die Gunst der Stunde und bat die beiden CDU-Leute doch bitte dafür zu werben, dass sich Oeventroper Bürgerinnen und Bürger als kostenlose "Zeitschenker" zur Verfügung stellen mögen; das Tätigkeitsfeld sei sehr groß. Man könne mit den Behinderten spazieren gehen, ein Kino oder Sportveranstaltungen besuchen, Einkaufen, einen Kaffee trinken, Pilze suchen, Drachen steigen lassen, Auto fahren u.v.m. Der eigenen Kreativität sind hierbei keine Grenzen gesetzt. Menschen, die über genügend Freizeit verfügen und gut zuhören, basteln, vorlesen, begleiten, Musik machen, Spiele spielen, kochen oder backen, malen und ... sind herzlich willkommen. Wenn Sie, verehrte Leserinnen und Leser Interesse haben, und den Behinderten des Caritas-Wohnheim einen kleinen Teil ihrer "Zeit schenken" möchten, dann nehmen Sie bitte Kontakt auf mit Frau Ulrike Häger, Oesterfeldweg 59, Tel. 02937-96780.

Franz-Josef Molitor

Ab sofort suchen wir
Austräger/innen
für das Gebiet auf
Müllers Berg - Glösinger Feld - Filscheid
Interessenten bewerben sich bitte unter Telefon 02937-2480 · E-Mail: arnsberger.post@t-online.de



Unser Bild zeigt die beiden CDU-Mitglieder Ulrich Grewe (l.) und Klaus Büenfeld (r.). In der Mitte der Vorsitzende des Fördervereins, Hans-Werner Riemer und die Heimleiterin Ulrike Häger.





Blick vom Küppelturm

von Stefan Pieper

Sonne scheint für Freienohler Pausenhof

Durch den Abbruch der "alten Schule" nahe der Kirche entstand eine Fläche, die die Freienohler nun attraktiv gestalten wollen. Unter dem Namen "Pausenhof" soll dort ein Platz zum Verweilen und Begegnen entstehen. Außerdem sollen die Freienohler Gegenwart und Geschichte gleichermaßen erlebbar gemacht werden. Die Finanzierung dieser Maßnahme ist auf Grund der leeren Kassen der Stadt Meschede von den Freienohler Bürgern allein zu organisieren. So haben sich die Firmen Zentrum für ökologisches Bauen Winterhoff, Spedition Mönig, PFIFF Reitsport, Galvanik Bredt, Metallwaren Linneborn, Bestattungen Klute, Holzbearbeitung Hahne, Bauunternehmen Pöttgen, Bauzentrum Noeke sowie Paul Noeke und Familie Reznizak bereit erklärt, die Solarausbeute der nächsten Woche aus ihren Photovoltaikanlagen als Startkapital für das Projekt Pausenhof" bereitzustellen. "Wir wollen die Sonne für den neuen Platz scheinen lassen", sind sich alle Beteiligten einig. "Jede Kilowattstunde zählt." "Wenn wir mit gutem Beispiel vorangehen, werden viele andere auch mitmachen", ist sich Thomas Douteil sicher. Der Förderverein versucht für die Gestaltung des Platzes Fördermittel zu bekommen. Ein Antrag ist auch schon gestellt. "Dazu ist es erforderlich einen finanziellen Eigenanteil zu erbringen", erklärt Karl-Heinz Bosgraaf vom Förderverein Freiheit Freienohl. Eine erste Kostenkalkulation für den Platz beläuft sich auf ungefähr 87000 Euro. Der Eigenanteil würde bei einer Förderung ungefähr 36000 Euro betragen. Deshalb sind zwei Spendenkonten bei der Sparkasse Meschede, Konto 902 86 89 und der Volksbank Sauerland Konto 3814 530 102 eingerichtet worden. "Ein schön gestalteter Platz wird ganz Freienohl gut tun. Vielleicht können wir dann schon beim nächsten Schützenfest mit einem Bier auf den neuen Platz anstoßen" blickt Thomas Douteil optimistisch in die Zukunft.

Regenbogenkindergarten in Wohncontainern

Die Kinder des Regenbogenkindergartens haben vorrübergehend ein neues Domizil. Aufgrund eines Wasserschadens können sie ihre gewohnten Räume in den nächsten 10 Wochen nicht mehr nutzen. Lediglich der neue Teil des Gebäudes ist hiervon nicht betroffen, so dass die Kleinsten in ihren gewohnten Räumen bleiben können. Alle anderen Kinder sind nun vorrübergehend in Wohncontainer auf der Wiese nebenan im Park untergebracht. "Dank der guten Zusammenarbeit von Versicherung, Stadt Meschede, Handwerkern, Bauunternehmen und Architekt waren die Wohncontainer passend zum



Start nach den Ferien bezugsbereit.", freut sich Rolf Spindelndreher von der zuständigen Provinzial Versicherung. "Die heimischen Handwerker unterstützen uns phantastisch. Sie haben unsere Baustelle sogar vorgezogen", bedankt sich die Kindergartenleiterin Barbara Henke-Heutling. Parallel neben dem Wasserschaden müssen auch noch einige versteckte Baumängel behoben werden. Dieses ist für den Elternverein, als Träger des Kindergartens, eine große finanzielle Belastung. So ist jede finanzielle Unterstützung herzlich willkommen.

Schulstandort Freienohl bleibt erhalten

Die Schließung der Konrad-Adenauer-Hauptschule und somit des Schulstandortes Freienohl ist erst einmal vom Tisch. Der Rat der Kreis- und Hochschulstadt Meschede hat dies in seiner Sitzung am 11. Juli beschlossen, auch für den Fall, dass in Meschede eine Sekundarschule eingerichtet wird. So haben sich die Demonstration von Eltern, Lehrern und Schülern vorm Rathaus in Meschede sowie die 5415 gesammelten Unterschriften, davon 1033 aus Oeventrop, zum Erhalt des Schulstandortes Freienohl gelohnt. Die Elternvertreter schrieben zudem einen Brief an Schulministerin Löhrmann. Dieser ist jedoch bis heute unbeantwortet. "Zurzeit laufen Verhandlungen mit dem Sozialwerk Sauerland, das ein Interesse an der Übernahme der Schule gezeigt hat", erklärt Sonja Pickhardt, zweite Vorsitzende der Elternpflegschaft. "Das Sozialwerk ist dabei ein Konzept zum Weiterbetrieb der Schule in "privater Trägerschaft" zu erstellen", so Pickhart weiter. Dieses muss dann anschließend mit allen Beteiligten abgestimmt werden.



Das Foto zeigt die Freienohler Photovoltaik-Betreiber, die den Stein zum Bau des Pausenhofs mit einer Solarspende ins Rollen bringen wollen.

Internorm
Die Fensterinnovation 2013 - mit revolutionären Technologien
home pure
I-tec Verriegelung
I-tec Lüftung
KF 500 Kunststoff-Fenster
- Wärmedämmung U_w bis 0,69 W/m²K
- Revolutionäres Verriegelungssystem
- FIX-O-ROUND Technology
- Schmale Ansichtsbreite
- Serienmäßig 3fach-Verglasung SOLAR+ für optimale Energieeffizienz

Mit Sicherheit gute Qualität
KAISER
FENSTER & ROLLADEN
Beratung — Planung — Ausführung
Auf dem Lohnsberg 15 Tel.: 02903-1258
59872 Meschede-Berge Fax: 02903-6306 www.kaiser-fenster.de

GARANT FÜR SCHÖNHEIT UND SCHUTZ
maas
MALERFACHBETRIEB
MESCHEDE-FREIENOHL
BÜRO: HAUPTSTRASSE 72
TELEFON: (0 29 03) 5 67
WERKSTÄTTEN: IM OHL 28
TEL.: 20 75 • FAX: 16 13
www.malermaas.de

Die Fachmann-Seite

Abflussverstopfungen

Abflussdienst für Küche, Bad, WC und Kanäle.
Dichtigkeitsprüfung nach § 61a LWG NRW.
Thomas Müller
Oeventrop · Kirchstraße 23
T. 02937/455 · 01577/147 49 77

Autovermietung

Autovermietung
GUNKEL
Arnsberg, Tel. 02931-96 06 0

Bausanierung · Fliesenleger

Wolfgang Kipar
Am Roa 9 · 59872 Meschede
Tel. 0160 - 93 71 76 92

Bauunternehmung

Eisenberg GmbH
Rumbeck, Am Jungfernborn 9
Tel. 0 29 31 / 37 78 · Fax 37 79
Mobil 0178-835 07 25

Bürotechnik

PC's, PC - Zubehör, Drucker ...
MODERNE BÜROTECHNIK
MÖRCHEN & WAHLE GmbH
Klosterstraße 6, 59821 Arnsberg
Tel.: (02931) 4412 - Fax: 13183
EIGENE PC MEISTER-WERKSTATT

Dachdecker

Willy Hesse
Dammstraße 5, Tel. 5213-0

Thomas Schürmann
Im Schanzfeld 6 · 02937-81308

Dienstleistungen

Thomas Schroeder
Handwerksdienstleistungen
- Fliesen-, Platten-, Mosaikverlegung
- Brenn- und Kaminholzhandel
- Baumfällungen - Winterdienst
- Dienstleistungen rund um´s Haus

Tel. 0176 - 247 864 36
von-Eichendorffstr. 14, 59823 Arnsberg

Elektroinstallation

BIERBAUM
ELEKTRO-MONTAGEN
Planung und Beratung
Twiete 5a, 59821 Arnsberg
Tel. 02931/5271-0, Fax 5271-71

Jörg Schmidt
Tiergartenstraße 35 - Arnsberg
Telefon 02931-21466

Fahrräder

Zweirad Hülsmann
Oeventrop · Tel. 02937-827406

Finanzen

Postbank-BHW
Rudolf Horstmann
Rumbecker Str. 4, 02931-526912

Fliesenleger

Stefan Schroeder
V.-Eichendorff-Str.14 Oeventrop
02937/1308 + 0175/2000503

Frisör

Salon Brigitta Boche
Für Sie & Ihn, Kirchstr. 15, Oev., Tel. 437

Fußböden

PARKETT SAPP
So werden Böden verlegt
HOLZ KORK ESTRICH TEPPICH ELASTIC
BÖDEN BÖDEN B A U BÖDEN BÖDEN
Niedereimerfeld 33 59823 Arnsberg
Tel. 02932/96790 · Fax 967920
www.parkett-sapp.de

Haustüren

KAISER
Fenster & Rolladen
Mes.-Berge · 02903-1258

Immobilien

LBS
Ihre Immobilienberaterin
Anna zu Dohna
Ihr Finanzierungsexperte
Wolfgang Lux
Promenade 2 – ☎ 02931/16695

Innendekoration + Gardinen-Reinigung

Dirk J. Müller Inneneinrichtung
Clemens-Aug.-Str. 2, Tel. 12044
www.mueller-djm.de

Kunststoff-Fenster

GLASSCHLIMBACH
FENSTER · HAUSTÜREN
TORE • ROLLADEN
MARKISEN
59821 Arnsberg, Ruhrstraße 46-50
☎ (02931) 17 00 Fax 3885

Brüggemann GmbH
0291/2712 - Meschede-Enste

Klempnerei-Installation

Bernd Liesenfeld
Hellefelder Str. 133, Arnsberg
Tel.02931/5202-0, Fax 5202-13

Bruno Bause
Burgweg 2, Tel. 02931/3748

Küchen- u. Wohnideen

JPape
Küchen und Wohnideen
Inhaber Jochen Pape
Alter Markt 8
Tel. 02931-936131

Maler/Lackierer

Klaus
HACHMANN
Malermeister
- **Energieberatung**
- **Wärme-Dämmsysteme**
- **Fassadenanstrich**
- **Gerüstbau**
- **Mod. Raumgestaltung**

Oeventrop, Hohe Str. 21
Tel. 02937/2324 · Fax 2335
malerbetrieb-hachmann@web.de
www.malerbetrieb-hachmann.de

Markisen

Dirk J. Müller Inneneinrichtung
Clemens-Aug.-Str. 2, Tel. 12044
www.mueller-djm.de

Metallbau, Stahlbau, Schlosserei

Metallbau Feldmann
Telefon: 02937 - 6190
Mobil: 0178 - 6376190

Norbert Finke
Ruhrstr. 27a · Tel. 3006

Radio · Fernsehen

RADIO BUCHARDT
Gutenbergplatz · Tel. 10731

VERKAUF & REPARATUR
LIEBHERR
sowie Geräte weiterer Hersteller
PiWiNSKi
HIFI • VIDEO • TV • CENTER
HAUSGERÄTE • ELEKTRO • SERVICE
TELEKOMMUNIKATION
Meisterbetrieb
Clem.-Aug.-Str. 55 02931/10277
Clem.-Aug.-Str. 80 02931/530336
59821 Arnsberg

Reisen buchen bei:

„Die Reiseprofis“
TUI-Reisecenter Stephan Hoppe
Steinweg 2, Arnsberg, 02931-2059

Schreinerei

Schreinerei Beleke
Inh. M. Geißler, Tel. 10515

Brüggemann GmbH
0291-2712 Meschede-Enste

Schreinerei Nurk
Zur Feldmühle 2 · Tel. 10548

Schreinerei PLÖGER
59823 Arnsberg
Niedereimerfeld 7, Tel. 6822

Alle Seiten der ARNSBERGER POST finden Sie im Internet unter: www.arnsbergerpost.de

Schankanlagenservice

M. Rother
Propangas
Kohlensäure
Alles für die Schankanlage
Rebell 13 – Oeventrop – 02937/2323

Sanitär + Heizung

Fiedler & Schmidt GmbH
Tiergartenstraße 35
Tel. 02931-10815

Telefon/Computer

ALLES AUS EINER HAND
Prokcom MULTIMEDIA SHOP
Computer & Handy, neu & 2 nd Hand,
Festnetz und DSL Anschluss, u.v.m.
Festnetzflat telefonieren für 9,95 €
ins Deutsche Festnetz
Kirchstrasse 27, Oeventrop
02937-827007 info@prokcom.de

Stuckgeschäft

Stuckgeschäft D. Rocholl
Außen- u. Innenputz - Altbau-sanierung und Vollwärmeschutz
Tel.: 0 29 37 / 10 18 · Fax 22 67

Versicherungen

PROVINZIAL
Rolf Spindelndreher
Breiter Weg 11 - Freienohl
Tel.02903-1250, Fax 2632

Wellness & Massage

Wellnesstchen Shiatsu
Für´s tägliche Leben
Sie brauchen eine kleine Auszeit?
Eine Stunde der Erholung, die nur Ihnen alleine gehört?
Dann gönnen Sie es sich doch.
Shiatsupraktikerin Dagmar Damkowski-Kerl
Telefon: 02937 / 504 10 33
Termine nach Vereinbarung
www.wellnesstchen.de

Werbung, Textildruck

Werbe[art] RÜTHER
Hobbyware®
Textilien
Werbung I Webdesign I Foto I Textildruck
Widayweg 6 I 59823 Arnsberg
Telefon: 0 29 37/9 68 22 99
www.werbeart-ruether.de

Zeltverleih

SAUERLÄNDER Zeltverleih
WALLRAFEN GBR I WIDAYWEG 6
TELEFON: 0 29 37/9 68 22 92
WWW.SAUERLAND-ZELTVERLEIH.DE

Nr. 10 63. Jahrgang 26. September 2013 An alle Haushaltungen!



ARNSBERGER POST
Das älteste, kostenlos verteilte Anzeigenblatt der Bundesrepublik Deutschland

Arnsberger Herbstsonntag mit Brunnenfest

Verkaufsoffen am 29. Sept. von 13 bis 18 Uhr

Buntes Herbsttreiben in der ganzen Stadt verspricht der Arnsberger Herbstsonntag immer am letzten Sonntag im September. In allen Einkaufsbereichen werden besuchenswerte Veranstaltungen für die ganze Familie geboten. Der Programmbogen spannt sich zwischen Gutenbergplatz und Altstadt.



Auch in diesem Jahr möchte das Centro Desportivo Portuges wieder musikalische und kulinarische Akzente setzen. Die Plätze an den langen Tischen sind sehr beliebt: hier kann verweilt und genossen werden.

Das Saftmobil – Die kleine Mosterei auf Rädern verarbeitet mitgebrachte Äpfel vor Ort zu köstlichem Saft. Man sollte sich unbedingt vorher beim Verkehrsverein anmelden, um längere Wartezeiten zu vermeiden und mindestens 50 kg Äpfel mitbringen.

Schon traditionell und stets gut besucht ist der Herbst- und Trödelmarkt in der Clemens-August-Straße. Hier werden Raritäten und Kuriositäten angeboten und getauscht. Es bietet sich an, den Aufenthalt in der Clemens-August-Straße mit einem Geschäftsbummel und zudem mit einem Besuch im Feuerwehr-Museum „Brennpunkt" zu verbinden. Das Museum ist von 11 bis 17 Uhr geöffnet.

Handel und Gastronomie im Brückencenter unterhalten die Gäste mit dem Zauberer „Pompitz" und haben eine große Tombola mit tollen Gewinnen zusammengestellt. Kinder können sich schminken lassen und jede Besucherin bekommt im Brückencenter eine Rose als Präsent.

Das Herbstprogramm rund um den Maximilianbrunnen beginnt bereits um 11 Uhr mit der offiziellen Eröffnung durch Bürgermeister Hans-Josef Vogel sowie Hans Rath, Initiator des Brunnenfestes. Ein umfangreiches Programm mit verschiedenen musikalischen Darbietungen, Tanz und Modenschau unter dem Namen „Tierisch gut" ergänzen das Brunnenfest. Für Kinder werden ein Puppentheater sowie Fahrten im niedlichen Kinderkarussell geboten. Außerdem ist ein bäuerlicher Markt aufgebaut und die gastronomischen Betriebe servieren herbstliche Genüsse.

Der Verkehrsverein Arnsberg als Veranstalter des Herbstsonntages präsentiert außerdem um 16 Uhr das Schauspiel Magdalena Anno 1698. Spielort ist das Trillerhäuschen.

Musikalische Darbietungen am Herbstsonntag:

Alter Markt / Brunnenfest
Hegering Arnsberg
Blasorchester der Arnsberger Bürgerschützengesellschaft
Duo Vivendo mit Marco Zwetzschler am Piano und Christina Döpper-Mehlhorn, Gesang.
Außerdem Tanzdarbietungen der Tanzfabrik Tanzschule Marohn

FBN Ferdinand Beleke Nachf.
Unser Aktionsangebot gültig nur im Oktober 2013
GAH ALBERTS Ideen für Haus und Garten
Kaminholz- Stapelhilfe Set
Bestehend aus:
2 Bügel anthrazit 1510mm
2 passende Kanthölzer
34,95
Dübel
Schrauben
Handwerkzeuge
Schlösser+Zylinder
Nur solange der Vorrat reicht!
Clemens-August-Straße 57 - 59821 Arnsberg - Tel.: 02931 12322

Der Service macht den Unterschied!
PiWiNSKi
HIFI • VIDEO • TV • CENTER
HAUSGERÄTE • ELEKTRO • SERVICE
Clemens-August-Str. 55 & 80, 59821 Arnsberg
Tel.: 02931 - 10277 & 02931 - 530336, E-Mail: piwinski@t-online.de

Kraas I Bienstein I Elvers-Klingeberg
Rechtsanwälte und Notarin


Bernhard Kraas
Rechtsanwalt
und Fachanwalt
für Arbeitsrecht
und Verkehrsrecht


Christina Elvers-Klingeberg
Rechtsanwältin
und Notarin


Dr. Anne Teiser
Rechtsanwältin
und Fachanwältin
für Arbeitsrecht


Martin Bienstein
Rechtsanwalt
und Fachanwalt
für Familienrecht

Kanzlei Oeventrop
Kirchstraße 53
59823 Arnsberg
Tel.: 0 29 37 / 66 66
Fax: 0 29 37 / 22 33
www.kraas-bienstein.de
info@kraas-bienstein.de
Kanzlei Freienohl
Breiter Weg 12
59872 Meschede
Tel.: 0 29 03 / 85 00 06
Fax: 0 29 03 / 85 00 07

BIERBAUM
ELEKTRO-MONTAGEN
Planung und Beratung
Ihr E-Check-Partner
Twiete 5a · 59821 Arnsberg
Telefon 0 29 31 / 5271-0 · Telefax 0 29 31 /5271-71

Ihr Elektrofachbetrieb für:
- Elektro-Installation für Wohn-, Gewerbe- und Industrieanlagen
- Daten-Netzwerktechnik
- Elektro-Heizung
- Einbruchmeldeanlagen
- Brandmeldeanlagen
- Beleuchtungsanlagen
- Blitzschutz
- SPS-Steuerungen
- Gebäudekommunikation

Floh- und Trödelmarkt auf der Clemens-August-Straße

Ab 9.00 Uhr morgens herrscht bereits reges Treiben auf der Clemens-August-Strasse, wenn bis zu 50 Trödelhändler ihre Waren auf Tapeziertischen, Kleiderstangen und unter Pavillons platzieren und drapieren. Es ist jedes Jahr auf´s neue erstaunlich, wie groß das Angebot hier ist.
Ab 11.00 Uhr lädt die Clemens-August-Straße zum gemütlichen Schlendern und Stöbern über den Trödelmarkt ein. Von der Henzestrasse bis zur Rintelenstrasse zeigen Hobbyhändler und Trödelprofis, was sich in ihren Kellern und auf den Dachgeschossen sonst der Öffentlichkeit entzieht. Egal ob Bücher, Schallplatten, Möbel, Münzen, Gläser oder Porzellan, der ein oder andere "Schatz" wird sicherlich dabei sein. Ganz besonders beliebt - bereits im Hinblick auf die kommende Weihnachtszeit ist Kinderspielzeug, welches in optimalem Zustand angeboten wird.
Die Einzelhändler der Clemens-August-Strasse informieren ab 13.00 Uhr gern über die Trends der kommenden Herbst- und Wintersaison im Bereich Mode und Einrichtung.
Auch der historische Postbus wird die Clemens-August-Straße anfahren und interessierte Besucher aussteigen lassen.
Programm Sonntag:
Verschiedene Trödelstände / ab 11.00 Uhr
Ab 13.00 Uhr Verkaufsoffen

24 Stunden Notdienst 0171 - 7 47 02 95
Jetzt auch in Meschede!
59872 Meschede
Königsberger Str. 4
Tel. 0 2 91 - 90 857 311
Fax 0 2 91 - 90 857 313
59821 Arnsberg
Rumbecker Str. 61
Tel. 0 29 31 - 93 82 38
Fax 0 29 31 - 93 82 39
Sanitär- und Gasinstallationen
Heizungsbau
Elektroinstallationen
Datentechnik · Empfangsanlagen
Fliesen- und Trockenbauarbeiten
HAUSTECHNIK ROHE

EBERT
CLEMENS-AUGUST-STR. 62
59821 ARNSBERG
TEL: 02931/12123
latoflex „Das Rückgrat für Ihr Bett"®
Sonntag, 29.9.2013, 13-18 Uhr geöffnet!



Historischer Postbus verbindet die Einkaufsbereiche

Mit einem original Schweizer Postbus können Stadtbummler beim Arnsberger Herbstsonntag die Wege zwischen den Veranstaltungsorten und Einkaufsbereichen verkürzen. Der sorgfältig restaurierte Postbus fasst insgesamt 27 Fahrgäste und pendelt regelmäßig zwischen Modehaus Cruse und dem Neumarkt. Am Gutenbergplatz, in der Clemens-August-Straße und im Bereich Brückenplatz können Fahrgäste immer wieder zu- und aussteigen.
Der historische Bus ist ein echter Hingucker und wurde vom Verkehrsverein Arnsberg für diese Fahrten entdeckt und durch Modehaus Cruse angemietet.
Stadtfahrten mit dem historischen Postbus am 29. September zwischen 13 und 18 Uhr.

Optik Grote
Rumbecker Str. 4 · 59821 Arnsberg
Wir freuen uns auf Sie
Telefon
0 29 31/786 65 30



Rolf Grote Anette Grote

premio
Reifen-Service
Der passt bei jedem Wetter.
GOODYEAR
Vector 4-seasons
Ganzjahresreifen
BECAUSE NOT ALL TIRES ARE THE SAME ...
Ferdinand Schulte GmbH
Dieselstraße 5
59823 Arnsberg
Telefon 0 2931/6044

Schreiben & schenken!
Verkaufsoffener Sonntag
von 13-18 Uhr
WEST LOTTO
Röhrig
Inh. Iris Droste
Schreibwaren · Bürobedarf
Gutenbergplatz 58 · 59821 Arnsberg · Tel. 02931/4942 · Fax 16435

Der Hörladen
Wir testen Ihr Gehör- testen Sie uns !
Gutenbergplatz 50
59821 Arnsberg
Tel: 02931 529913

Herbst-Aktion vom 27.9-12.10.2013
25% auf jeden Esstisch - Stuhl - Bank - Couchtisch - Leuchte aus unserer Ausstellung oder
15% bei Neubestellung dieser Artikel!
Sonntag, 29. Sept. geöffnet!
Dirk J. Müller
Inneneinrichtung
Clemens-August-Str. 2
59821 Arnsberg
Fon 0 29 31 - 1 20 44
Fax 0 29 31 / 2 33 59
info@mueller-djm.de
www.mueller-djm.de



ARNSBERGER POST
Herausgeber: Franz-Josef Molitor, Am Sonnenstück 21, 59823 Arnsberg-Oeventrop, Tel. 02937-2480, Fax 02937/2482, e-mail: Arnsberger.Post@t-online.de
Auflage: 18.100 verteilte Exemplare in Freienohl, Oeventrop, Rumbeck, Uentrop, Arnsberg, Niedereimer, Wennigloh, Bruchhausen und Breitenbruch.
Herstellung: Druckerei Molitor, Arnsberg-Oev., Am Sonnenstück 21, Tel.02937/ 2480, Fax 2482
Zur Zeit gilt die Anzeigenpreisliste Nr. 81 vom 1.1.2013.
Namentlich gekennzeichnete Artikel geben nur die Meinung des Autors wider.
Die Verwendung von Anzeigenlayouts, Mitteilungen etc. durch andere als den Herausgeber ist - auch auszugsweise - nur mit Genehmigung desselben zulässig.

„Schlickeraner“ trafen auf Wildpferde und Auerochsen

Unter dem Motto „Soest im Wandel der Zeiten“, unternahmen die Mitglieder der „August-Schlicker-Riege“ im TV- Arnsberg, die diesjährige Jahresfahrt in die Soester Börde. Riegen-Präsident Friedhelm Walter, konnte hierzu eine stattliche Anzahl von Mitgliedern begrüßen. Sein Dank galt Rolf Egbert Liefländer, der die Tagesfahrt geplant und organisiert hatte. Mit dem Bus fuhren die „Schlickeraner“ morgens ab Sauerlandtheater gen Soest, wo sie zunächst das Museum der Belgischen Streitkräfte in Deutschland (Adam Kaserne) besuchten. Auf über 500qm Museumsfläche werden hier die Garnisonen mit ihren Einheiten von der Besatzungszeit bis zur Auflösung dargestellt. Anhand von wertvollen Zeitdokumenten und Exponaten bekommt hier der Besucher eine spannende Einsicht in die Geschichte der belgischen Streitkräfte in Deutschland mit starken lokalen Bezügen zu der Garnisonstadt Soest. Auch die Arnsberger Zeit der belgischen Streitkräfte wurde hier dokumentarisch festgehalten. Auf der Aussichts-Plattform des früheren Truppenübungsplatzes Büerke, nahmen die Turner ein reichhaltiges Frühstück ein und genossen dabei die großartige Rundumsicht. In der Hellinghauser Mersch, in den Lippe-Auen, besuchten sie auf 260 Hektar Gelände unter fachkundiger Führung, ein Wildpferde und Auerochsen Territorium. Dass diese Exkursion nicht ganz ungefährlich war, versteht sich fast von selber. Die Riegen–Mitglieder wurden von dem Führer und Betreuer der Herde höflichst gebeten, diszipliniert und unauffällig aufzutreten. Träger roter Jacken wurden aufgefordert diese auszuziehen, um mögliche Übergriffe des Leitbullen zu vermeiden. Nach dieser aufregenden „Entdeckungs-Safari“ begab man sich anschließend in die Soester Wiesenkirche, um den Allmächtigen für den nötigen Beistand zu danken. Auf dem Landgut „Humbrechting“ der Familie Schulte-Barendorf in Lippetal, wartete auf die immer noch „Puls-Tuckernde“ Schar ein köstliches Abend-Buffet. Bei „Pott´s“ und „Nikolaschka“ ließen es sich die „Schlickeraner“ bis in die späten Abendstunden gut gehen und hatten mit Busfahrer Andreas ein gutes Gefühl, wieder ohne Komplikationen, über die Haar nach Alt-Arnsberg zu kommen.

VOHA

Brüggemann GmbH
Maßarbeit aus Meisterhand seit 1958


Ein Ansprechpartner Tausend Möglichkeiten
Bau- und Möbelschreinerei
Eigene Fertigung
Fensterbau
-Kunststoff, Holz und Alu
Lieferung und Montage!
Schall- • Wärme- • EinbruchSCHUTZ
Haustüren • Markisen • Zubehör
Innenausbau
Brandschutztüren und -wände
-Holz und Alu (T30 + T90)
Rauchschutz-Türen und -elemente
-Holz und Alu
Schneidweg 3 59872 Meschede-Enste
Tel.: 0 29 1 / 27 12 Fax: 0 29 1 / 51 534
www.brueggemann-schreinerei.de

2 Partner gemeinsam für Sie stark!
Fiedler & Schmidt GmbH
Elektro Jörg Schmidt GmbH & Co. KG
Tiergartenstraße 35 · 59821 Arnsberg
Telefon: 0 29 31/1 08 15
Notdienst 0160/5 84 36 10
Telefon: 0 29 31/2 14 66
Notdienst 0171/8 05 47 11
info@elektrobetrieb-schmidt.de · www.elektrobetrieb-schmidt.de

Arnsberger Post Oktober 2013
calpam
Heizöl
Calpam Mineralöl-Gesellschaft mbH
Hammerweide 12, 59821 Arnsberg
Gutschein
... über 25 Liter Calpam – Heizöl plus.
Rufen Sie uns an:
08 00 / 1 01 21 68 oder 0 29 31 / 52 65 - 0
(gebührenfrei anrufen)
Name, Anschrift:
Dieser Gutschein ist bei Ihrer nächsten Bestellung anzumelden und bei Belieferung an unserem Tankwagen einzulösen. Je Lieferung wird ein Gutschein angerechnet.
Dabei gilt eine Mindestabnahme von 1.500 Litern. Gilt nicht bei Internetkäufen!
Gutschein gilt nicht bei Sammelbestellungen. Nicht übertragbar. Gültig bis 31.12.2013



Die Mitglieder der „August-Schlicker-Riege“ mit der „Gänsehaut erzeugenden“ Herde im Hintergrund.

DRK: Stützen der Gesellschaft

Die Uniformen saßen perfekt, die Schuhe blitzten frisch poliert und die Gesichter der ehrenamtlichen Helferinnen und Helfer um die Leiterin des Ortsvereins Alt-Arnsberg Bianka Kuschinsky, strahlten. Grund für diesen Anlass war die Präsentation des Alt-Arnsberger Ortsvereins anlässlich des 150-jährigen Bestehens des Deutschen Roten Kreuz. Der Neumarkt war an diesem Tag fest in DRK- Hand. Fahrzeugflotte, Info- Mobil, Tombola, Cafeteria und Kinderbelustigung – es fehlte an nichts – auch nicht an Besuchern, denn die waren in Scharen gekommen. Zu dem 150-Jährigen waren nicht nur viele Prominente Gäste der Stadt auf dem Neumarkt erschienen, auch befreundete Vereine wie der Malteser Hilfsdienst, Feuerwehr, Bürgerschützen, Deutsche Lebens- Rettungs- Gesellschaft und viele mehr, zeigten sich in ihren Uniformen. Bürgermeister Hajo Vogel bedankte sich für die ständige Hilfsbereitschaft und für den ehrenamtlichen Einsatz. Er nannte unseren Ortsverein „Ein Mitglied einer großen Familie." Hajo Vogel hob in aller Deutlichkeit „Sinn und Klugheit" des DRK hervor. Gründer des Deutschen Roten Kreuz war Henri Dunant (1828-1910), er erhielt im Jahre 1901 den Friedensnobelpreis. DRK- Leiterin Bianka Kuschinsky zeigte sich am Ende der Präsentation zufrieden und lobte den Einsatz ihrer Kolleginnen und Kollegen, die sich an diesem Tag kräftig ins Zeug legten, um die Beweiskraft und die Prägnanz den Besuchern anschaulich darzustellen. VOHA



DRK- Leiterin des Ortsvereins Alt-Arnsberg Bianka Kuschinsky und der Beauftragte des DRK- Blutspendedienstes West, Michael Pingel aus Hagen.

Motivierte Albhornbläsergruppe sucht Verstärkung

Als sich Tischlermeister Johannes Blome vor 10 Jahren ein Albhorn baute, dachte er im Traum nicht daran was er damit auslöste. Am Anfang spielte er allein, nur zur Freude. Doch schnell waren drei weitere Freunde der Albhörner gefunden; Fritz Humpert, Heinz Kemmerling und Manfred Teuber. Diese vier sind mittlerweile über die Grenzen Arnsbergs hinaus bekannt und spielen in Kirchen, Festen und Veranstaltungen. Natürlich sind sie auch bei der jährlichen Albhornmesse auf dem Ettelsberg bei Willingen präsent. Die Gruppe genießt große Unterstützung durch Fritz Humpert, der die musikalische und organisatorische Leitung innehat. Das Albhorn trifft in unseren Sauerländer Bergen auf immer größere Resonanz und hinterlässt beim jeweiligen Publikum Eindruck. Nun möchte sich die 4- köpfige Gruppe gern vergrößern und sucht nach Interessierte die sich für das Albhornblasen begeistern können. Melden kann man sich bei Johannes Blome (Fon: 02931-77239) oder bei Fritz Humpert (Fon: 02932-32800) VOHA



Die Arnsberger Albhornbläsergruppe in Aktion

RADIO BUCHARDT
Gutenbergplatz · Tel. 10731
Die rettende Nummer bei Service-Kummer
0 29 31 / 1 07 31

waagen Hoffmann
www.waagen-hoffmann.de
Ruhrstraße 31 ☺ 59821 Arnsberg
Tel:02931-10142 ☺ Fax:02931-10342
☺ Waagen ☺ Schneidemaschinen
☺ Registrierkassen

Unser Pflegeangebot für zu Hause



Sozialstationen
Arnsberg 0 29 31 806-608
Hüsten 0 29 32 530 01
Neheim 0 29 32 830 65
Sundern 0 29 33 790 11

Tagespflegen und „AUS-ZEIT"
Arnsberg 0 29 31 806-470
Sundern 0 29 33 985-475
Hüsten 0 29 32 8055-391

Betreute Wohngemeinschaft
Arnsberg 0 29 31 806-608
Hüsten 0 29 32 530 01

Hausnotruf
0 29 31 806-9

Ambulante-Palliativ-Pflege
0173 8781739

Ambul. Hospizdienst „Sternenweg"
0 29 32 8055-590

inpetto
Pflege- und Beratungsstützpunkt
Neheim 0 29 32 830 65
Sundern 0 29 33 790 11

Unser Pflege- und Wohnangebot



Pflegeeinrichtungen
Seniorenzentrum Arnsberg
0 29 31 806-8
Altenheim Klostereichen Hüsten
0 29 32 956-0
Altenheim St. Franziskus Sundern
0 29 33 985-0

Betreute Seniorenwohnungen
Arnsberg 0 29 31 806-8
Sundern 0 29 33 985-0

Hospiz Raphael
Arnsberg 0 29 31 806-650

caritas Arnsberg sundern
www.caritas-arnsberg.de
Träger: Caritas-Verband Arnsberg-Sundern e.V.

KFZ-Spezialist für alle Automarken
Keine Sorge! Wir reparieren alles
• Inspektion
nach Werksangabe – auch für Neufahrzeuge – Herstellergarantie bleibt erhalten! Auf Wunsch mit Mobilitätsgarantie!
• AU/TÜV
• Ölwechsel
• Bremsen
• Stoßdämpfer
• Klimaanlagen
(Einbau + Wartung)
• Standheizungen
(Einbau + Wartung)
• Auspuff
• Reifen
aktuell: Autogas-Umrüstung!!
BOSCH Service
und vieles mehr
Hechler & Schütz
59823 Arnsberg
Niedereimerfeld 9
(0 29 31) 7 73 70
Gegenüber Praktiker-Baumarkt

finke metall
metallbau & gestaltung
Norbert Finke · Metallbauermeister · Ruhrstr. 27a
59821 Arnsberg · Tel. 02931 - 30 06
• Alu-Fenster und Haustüren
• Stahl- und Edelstahlgeländer
• Treppen und Tore
• Zaunanlagen
• Garagentore
• Automatische Torantriebe
• Glasüberdachungen
• Sonnenschutz und Markisen
www.kunstschmiede-finke.de · info@kunstschmiede-finke.de

Rumbecker Sänger besuchten „Brennpunkt"

Der Männergesangverein Rumbeck, gegründet 1891, hat sich vor nicht allzu langer Zeit aufgelöst. Schade, denn er bereicherte mit seinem Chorgesang das kulturelle Leben in Rumbeck. Doch die Mitglieder sind weiterhin rege, unternehmend und agil, zwar nicht mehr in Sachen Singen, aber voller Tatendrang für gemeinsame Unternehmungen. Der Terminkalender ist nach wie vor gut gefüllt, dafür sorgt der Vorsitzende Martin Becker. Vom Filmabend mit Manfred Grossert, über die Besichtigung der Caritas-Werkstätten in Neheim bis hin zum Besuch des Jubiläums-Konzertes des Rumbecker Chores „Half Past Six" in der Kulturschmiede. Selbstverständlich wird auch das eigene Stiftungsfest am 23. November gefeiert, die Mitglieder haben weiterhin „volles Programm". Jetzt vor ein paar Tagen besuchten die ehemaligen Sänger die Arnsberger Feuerwehr Historie e. V. „Brennpunkt". Franz-Josef Berting führte die Rumbecker durch die Räume und erläuterte die ausgestellten Raritäten der Feuerwehr. Dies war die 64. Gruppenführung seit der Gründung des Museums. Das „Feuerwehrmuseum der Generationen" wird gefördert durch die NRW- Stiftung „Heimat – Natur – Kultur".

VOHA

Tolle Reise-welten
BUS TEAM SAUERLAND
Starke Partner - starke Leistung.
Ihre Treue wird belohnt!
!!! Der NEUE Winterkatalog ist da !!!
Festtage Ammergauer Alpen
Bayerische Gemütlichkeit in Bad Kohlgrub
11 Tage 23.12.13 - 02.01.14
HP, 4*Hotel „Schillingshof", viele tolle Ausflüge z.B. Bad Tölz, Füssen, Garmisch und Schloss Linderhof, Oberammergau, Wieskirche, Weihnachts- & Silvesterprogramm, ... ab 1119 € p.P.
„Sternschnuppenmarkt"
Weihnachtsmarkt Wiesbaden & Rüdesheim
2 Tg 30.11.-1.12.13 / 9.-10.12.13
Übernachtung/Frühstück im zentralen 4****„Crowne Plaza Hotel" Wiesbaden, Stadtführung & „Sternschnuppenmarkt" Wiesbaden, „Weihnachtsmarkt der Nationen" Rüdesheim ab 139 € p.P.
Prag - Die Moldaumetropole
!!! Zum Schnäppchenpreis !!!
4 Tage 31.10.13 - 03.11.13
ÜF, 4**** „Clarion Congress Hotel" in Prag, 2x halbtägige Stadtführung mit Highlights wie Prager Burg, Goldenes Gässchen, Wenzelsplatz ... ab 275 € p.P.
Weihnachtsmärkte 2013
z.B. Schloss Bückeburg, Celle, Goslar, Hameln, Fahrt ins Blaue, Dortmund, CentrO, Kassel, Fulda, Aachen, Köln, Düsseldorf, Essen, Münster, Bonn, Osnabrück, Valkenburg in Holland, Frankfurt am Main ab 18 € p.P.
„Der NEUE WINTERKATALOG 2013/14 ist da! Jetzt kostenlos anfordern!
Henneke-Touristik: 02931 / 52540
Knipschild-Reisen: 0291 / 994040
Kersting-Reisen: 02973 / 97980
Hunau-Reisen: 02977 / 512
Tuss Bus: 02985 / 262
TAXI SERVICE zubuchbar
Für alle, die mehr wollen: www.busteamsauerland.de

EISENBERG GMBH
BAUUNTERNEHMUNG
Schlüsselfertiges Bauen
59823 Arnsberg-Rumbeck · Am Jungfernborn 9
Telefon: 0 29 31 - 37 78
Telefax: 0 29 31 - 37 79
Mobil: 0178 - 835 07 25



Energie-Know-how aus dem Sauerland
PowerPellets Die Wärme der Zukunft!
Anlieferung im eigenen LKW
Heizöle - Kraftstoffe - Schmierstoffe
GRÜNE
Grüne Mineralöle GmbH & Co. KG
Kappenohl 2
59821 Arnsberg
Telefon: 02931 5241-0
Telefax: 02931 5241-20
E-Mail: info@aral-gruene.de
Internet: www.aral-grüne.de



Waren über die ausgestellten Exponate sehr begeistert, der ehemalige Rumbecker Gesangverein.

Partyservice
Fleischerei
Mevenkamp
Tel. 0 29 31 / 2 32 48


Unsere Beilagenpreise:
bis 20 g = 4,0 Cent
bis 30 g = 5,0 Cent
bis 40 g = 6,0 Cent
Vergleichen Sie die Preise bitte!

30 Jahre Brunnenfest „oben op´m Biärge“

Es war das Jahr 1983 als Johannes und Martina Blome, in ihrem Garten am Kleiberweg einen Brunnen anlegten. Grund genug, zu diesem Ereignis die nähere Nachbarschaft einzuladen. Es kamen 9 Paare auf die spontane Einladung und der Brunnen wurde kräftig begossen.

An diesem Abend beschloss die intakte Nachbarschaft ein „Brunnenfest“ zu gründen, welches im Wechsel unter den Nachbarn Jahr für Jahr fortgeführt werden sollte. Unter dem jährlichen Motto „Miteinander besser als Gegeneinander“ wurde jetzt das 30. Brunnenfest am Ursprungsort Kleiberweg 35 gefeiert. Am Nachmittag fing alles bei herrlichem Sonnenschein mit einer Wanderung durch das schöne Berbketal an. Bei Schusters Walli („Zum Grünen Haus“), machte die lustige Gruppe erst einmal Rast um sich für weitere „Taten“ zu stärken.

Abends hatten Johannes und Martina Blome zum Jubiläum eine besondere Überraschung parat, die „Ninivi-Highländer“ spielten mit ihren Dudelsäcken auf. Aber damit nicht genug, Nachbar Dirk Löhr feuerte gegen Mitternacht ein gigantisches Feuerwerk ab. „30 Jahre Brunnenfest – 30 Jahre intakte Nachbarschaft“. VOHA



Eine perfekte Nachbarschaft „oben op´m Biärge“

Zweimal zehn Jahre alt und strahlendes Königspaar

Mit dem Kinderschützenfest feierte der vom Schützenverein Schreppenberg auch gleichzeitig das Ende der Schützenfestsaison. Im Mittelpunkt des fröhlichen Festes in und an der Berbketalhalle stand erst einmal der Wettbewerb um die Kinderkönigswürde. Dabei erwies sich der zehnjährige Florian Glaremin als glücklicher Sieger. Der frischgebackene Kinderkönig erkor sich die gleichaltrige Lena Drawski zur Königin. Der junge König besucht die 5. Klasse der Sekundarschule und wohnt in Niedereimer und möchte später gern bei der Feuerwehr in Niedereimer eintreten.

Die junge Königin besucht das Gymnasium Laurentianum und wohnt in Alt-Arnsberg. Lena spielt seit kurzem Handball im TV- Arnsberg.

Beide Majestäten sind aktiv im Tambourcorps Schreppenberg, dementsprechend war auch die Stimmung unter den Spielleuten. Erste Gratulanten waren Tambourmajor Thomas Bause und das amtierende Königspaar Sebastian Rumpel und Silke Höhmann. Schönes Spätsommerwetter förderte die Stimmung im Berbketal beim Kinderschützenfest, welches auch in diesem Jahr wieder bestens vom Schützenverein organisiert wurde. Das Kinderkönigspaar ist nicht das erste aus den Reihen des Tambourcorps, auch im Jahr 1989/90 regierten hier schon Andreas Zander und Tanja Gomes. Unter den Klängen des Tambourcorps zogen die Schützen mit dem Kinderkönigspaar deren Hofstaat und mit einer großen Kinderschar, später über die Straßen oben „op´m Biärge“, wo nach dem Kindertanz viel an Unterhaltung geboten wurde. Spiele unterschiedlichster Art, darunter Stiefelweitwurf und das Spiel „am heißen Draht“, sorgten für vielfältige Abwechslung. VOHA

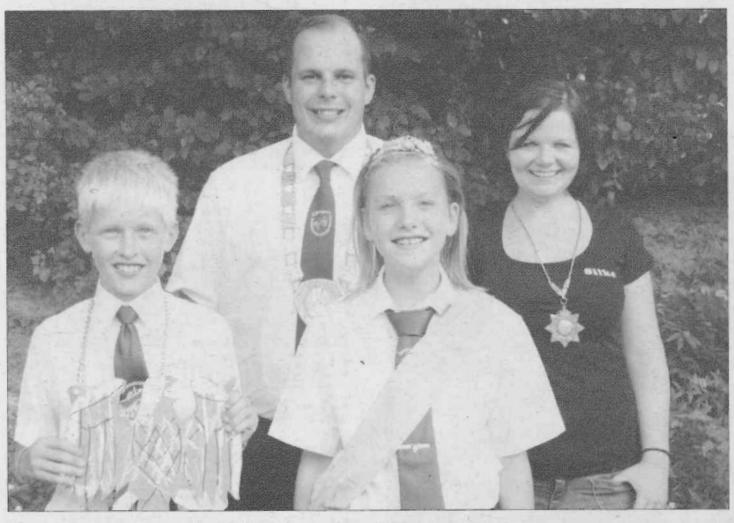

Das strahlende Kinderkönigspaar Florian und Lena, mit dem amtierenden Königspaar Sebastian Rumpel und Silke Höhmann.

Pius-Gemeinde feierte tolles Pfarrfest

Die Straßen um die Pius-Kirche waren am Tag des Pfarr- und Patronatsfestes festlich geschmückt, auf dem Kirchplatz war für die ganze Familie ein fröhliches Mitmachprogramm organisiert. Mit dem Festgottesdienst, zelebriert von Gemeinde-Pfarrer Valentin Nowinski, begann der Familientag bei strahlendem Sonnenschein. Das Konzept des beliebten Pfarrfestes von St. Pius begeistert die Besucher Jahr für Jahr. Vorbereitet von den Damen und Herren der Gemeinde richtete sich das Fest zum Treffen im sprichwörtlichen Sinne mit Gott und der Welt an jeden, der geplant oder der ganz spontan Lust hatte, dabei zu sein, solange er wollte. Der Mittagstisch war reichlich und üppig gedeckt – für jeden war etwas dabei. Für die Kaffeetafel wurden von den Frauen der Gemeinde leckere und schmackhafte Torten, Kuchen und Waffeln hergestellt und angeboten. Für die Kinder wurde ein abwechslungsreiches Rahmenprogramm angeboten. Hier und da trafen sich die Besucher und kamen mit den Gemeindemitgliedern in unterhaltsamen Gesprächen. VOHA

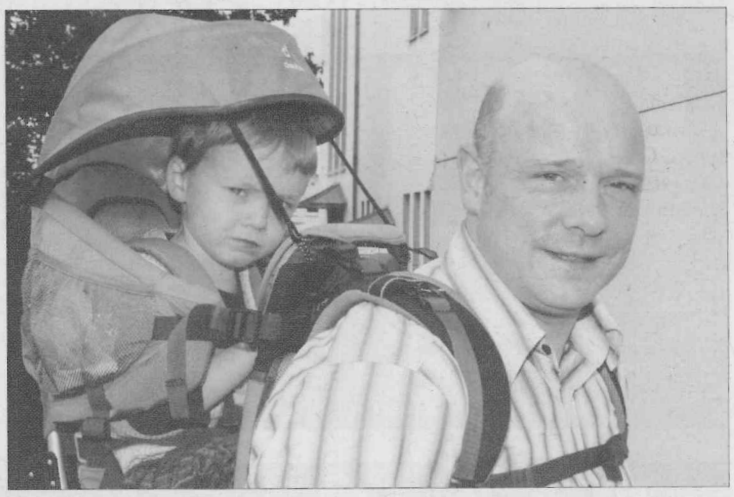

Wenn der Vater mit dem Sohne .... nach St. Pius geht.

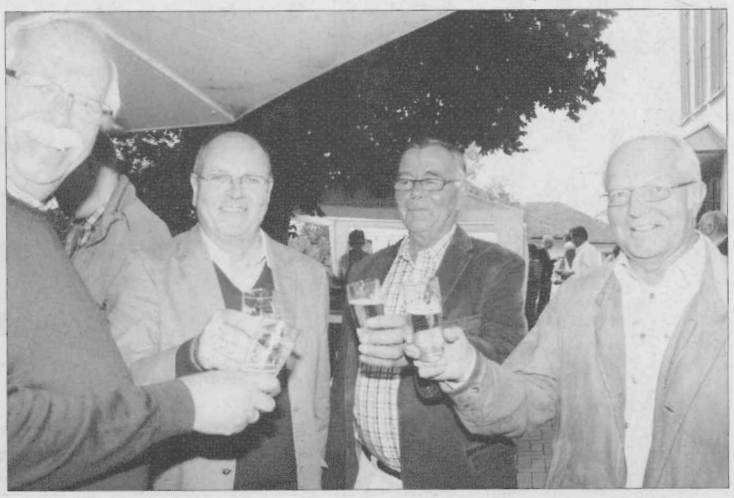

Diese Herren stießen auf ein gelungenes Pfarr- und Patronatsfest an.

Interessantes aus Niedereimer

von Detlev Becker

Niedereimer verliert eine engagierte Mitbürgerin



Mit Angela Becker verliert Niedereimer eine engagierte Mitbürgerin im Dorf. Sie verstarb am 5. September im Alter von 74 Jahren nach längerer Krankheit, jedoch für alle plötzlich und unerwartet.

Seit ihrem Zuzug nach Niedereimer hat Angela Becker mit ihrer freundlichen und aufgeschlossenen Art stets aktiv am Dorfleben teilgenommen. Sie war 1986 Mitinitiatorin des Missionskreises, dessen Aufgabe es war gebrauchte Kleidung, Wäsche etc. für Papua Neuguinea zu Sammeln. 1994 wurden auf ihre Anregung hin die „Kreativen Niniviten" gegründet, mit dem Ziel alte und neue Volkskunst zu verbinden. Aus dieser Gruppe heraus entstand der Ostermarkt, der seit fast 20 Jahren die „action medior", ein Medikamentenhilfswerk, unterstützt. Einige Jahre leitete sie die Geschicke dieser Gruppe. Mit ihrer Fertigkeit hat sie selbst unzählige kleine Meisterwerke geschaffen. Unterstützt wurde sie in all den Jahren von ihrem Ehemann Norbert, der viel zu früh, vor bereits 12 Jahren, verstarb.

Ebenso war sie kirchlich sehr engagiert. Sie leitete zwischen 1985 und 1989 als 1. Vorsitzende den Pfarrgemeinderat der Sankt Stephanus Kirchengemeinde. Neben dieser Tätigkeit wirkte sie zusätzlich in verschiedenen anderen kirchlichen Gremien mit.

Über 25 Jahre war sie, mit kleinen Unterbrechungen, im Schuldienst an der Wannetalschule in Niedereimer tätig. Der Umgang mit den Schülern und dem Kollegium war stets fröhlich und herzlich. Ebenso beliebt war sie bei den Eltern der Wannetalschüler. Ein besonders Anliegen war es ihr, den Kindern die Geschichte des Ortes Niedereimer näher zu bringen.

„Neue königliche Gießkannen" / Königspaar in vielfältiger Weise aktiv

Das amtierende Königspaar der Sankt Stephanus Schützenbruderschaft Elmar und Beate Bertram aus Niedereimer stifteten kürzlich 16 neue Gießkannen für den örtlichen Friedhof. Diesen Entschluss fassten die beiden nachdem die vor mehr als 10 Jahren von der 2. Kompanie angeschafften Kannen wegen Beschädigungen nun ausgedient haben. Ab sofort stehen an allen vier Wasserzapfstellen auf dem Friedhof den Besuchern wieder vier neue Gießkannen mit dem Schriftzug „Königspaar 2013/2014" zur Verfügung. Die Friedhofsbesucher werden es wohl dankend annehmen. Beate Bertram, die bei der WP-Königin-Aktion zur Wahl steht, unterstützt seit vielen Jahren schon den Kompanievorstand bei seinen Veranstaltungen.



Das amtierende Königspaar mit den neuen „Königskannen" auf dem Friedhof

Schützen übergaben Schecks für soziale Zwecke / Auch in diesem Jahr konnten sich die Kinder wieder freuen

In diesem Jahr überreichten Hauptmann Ralf Schilde und Rendant Markus Schneider von der Sankt Stephanus Schützenbruderschaft Niedereimer an den AWO-Kindergarten „Kleine Eiche" in Niedereimer einen Scheck in Höhe von 192,- Euro. Dieser Gesamtbetrag kam bei dem Tippspiel zum Vogelschießen zusammen. Da niemand den richtigen Treffer getippt hatte und somit das Geld im „Jackpott" verblieb, konnten sich nun die Kindergartenkinder gemeinsam mit den Leiterinnen Erika Sommerfeld (Regelkindergarten) und Anja Becker (Heilpädagogischer Kindergarten) sowie den übrigen Erziehrinnen/Erzieher über den schönen Geldsegen freuen.

Aber nicht nur die einheimischen Kinder können sich über eine Geldspende freuen. So wurde während des Schützesfestes im Juli und der Abrechnung traditionell wieder für „Kinder in Peru" gesammelt. Die Schützenbruderschaft stockte anschließend den Sammelbetrag noch auf den beachtlichen Betrag von 700,- Euro für den guten Zweck auf. Insgesamt übergab die Schützenbruderschaft somit in diesem Jahr fast 900,- Euro an die Kinder.

Boten gesucht!

Für **Arnsberg**

suchen wir mehrere Boten!

Rufen Sie uns an, wenn Sie sich einmal im Monat einen kleinen Nebenverdienst sichern möchten!

Telefo 02937-2480 - Mail: arnsberger.post@t-online.de



Nur strahlende Gesichter im AWO-Kindergarten „Kleine Eiche" in Niedereimer bei der Scheckübergabe.

PROVINZIAL

Ihre Provinzial Geschäftsstelle

Ralf Schilde e. K.

Hüsten/Marktstraße 37

Tel. 02932/53950

Gestern - Heute - Morgen

Informationen aus dem Entendorf

Liebe Leserinnen u. Leser!
Beginnen wir, wie üblich, mit den Terminen im "Entendorf".
Ein Sponsorenlauf, für den geplanten Kunstrasenplatz des TuS, findet am Freitag, den 27.9. ab 16.00 Uhr auf dem Sportplatz statt. Am 5.10. JHV des Rodentelgenvereins im Pfarrheim. Die kfd hat ihren beliebten "Bunten Nachmittag" am Mittwoch, den 16.10. ab 15.00 Uhr in der Schützenhalle. Die Kinder u. Jugendlichen Fußballer des TuS 02 fegen am 19.10. mit Hilfe des Jgd.-Ausschussses u. der Eltern wieder Straßen, Bürgersteige u. Höfe, und möchten durch Ihre kleine Spende die Mannschaftskassen aufbessern.

Herbst - u. Weinfest

Werte Vorstände des SGV und der Kolpingsfamilie. Natürlich kann man ein Herbstfest (SGV) nicht im Mai veranstalten. Und auch für ein Weinfest (Kolping) ist der Oktober sehr gut geeignet. Aber ob es wirklich keine andere Lösung gab, als das beide Veranstaltungen am gleichen Tag (12. Okt.) stattfinden? Ich möchte da kein Urteil abgeben. Jedenfalls sind laut Dorfkalender im September und Oktober noch einige Wochenenden "frei"!!!
Bereits am Nachmittag beginnt das stimmungsvolle Herbstfest an u. in der SGV-Hütte. Es ist eine besondere Atmosphäre, so mitten im Wald, bei Live-Musik ein paar vergnügte Stunden zu verbringen. Detlef Herbst (ach, deshalb Herbstfest...) als SGV-Chef, und sein Vorstandsteam, sowie die Vorstandsfrauen, ohne deren Einsatz die Veranstaltung so nicht zu bewältigen wäre, freuen sich auf Ihr Kommen!!!
Das Weinfest der Kolpingsfamilie im entsprechend dekorierten Pfarrheim, beginnt Abends, u.a. mit Liedern u. Geschichten des bekannten "Mundwerkers" Michael Klute. Auch hier gibt es kulinarische Spezialitäten .Wer die Events der Kolpingsfamilie kennt, weiß, dass Stimmung und Spaß in höchstem Maße angesagt sind. Der Abend soll Junge und Ältere gleichermaßen ansprechen. Die "APO" wünscht trotz Überschneidung beiden "Events" ein volles "HAUS" und allen Gästen viel Spaß!!!

Edwin Müller engagiert u. pflichtbewußt

Edwin Müller, ein zuverlässiger und aktiver Pressewart von Kolpingfamilie u. Kapellenvorstand, ein Vorbild für Pressewarte des einen oder anderen Vereins, hat in der Kapelle, einen höchst interessanten Vortrag bei "ausverkauftem Haus", über Entstehung und Geschichte des Bauwerks , bis zur Entwicklung zum heutigen Tage, gehalten. Aus der gesamten Stadt Arnsberg waren Zuhörer gekommen. Fotos u. kleine Fundstücke die bei der Renovierung zum Vorschein gekommen sind, so wie musikalisch vom Chor "pro vocal" unter der Leitung von u. Düllberg, umrahmt, war es eine gelungene Veranstaltung. E. Müller hat das "know how", auf deutsch, "gewusst wie". Er weiß die Menschen anzusprechen und zu begeistern, was auch die Kolping-Theatergruppe unter seiner Regie in jüngster Vergangenheit bewiesen hat.
Auch die Radfahrerwallfahrt ist durch seine Idee entstanden. In diesem Jahr waren ca. 150 Radfahrer und Zuhörer in der Kapelle, während der Messe, und beim anschließenden gemütlichen Imbiss zusammen gekommen. Da das Wetter sehr unbeständig war, musste man den Gottesdienst in der Kapelle feiern. Auch nächstes Jahr werden sich die "Radler" wieder in Bruchhausen treffen. Dann wird übrigens groß gefeiert. Vor 550 Jahren wurde die Kapelle nach einem verheerenden Hochwasser der Ruhr wieder aufgebaut. Können Sie sich das vorstellen, liebe Bruchhausener, die kleine Ruhr floss damals mitten durchs Dorf, und hat die Kapelle zerstört...

Nochmal Schützenfest

Eigentlich wären wir Bruchhausener erst nächstes Jahr mit der Ausrichtung des Herbstballes der Schützenbruderschaften von "Arnsberg-West" an der Reihe gewesen. Da aber Bergheim vor einigen Monaten das "Schützenfest" aufgegeben hat und nur noch Sommerfeste feiert, kommen wir schon am 26.10. in den Genuss dieser feierlichen u. stimmungsvollen Groß-Veranstaltung. Arnsberg-West "geht" von Bruchhausen bis Echthausen, Arnsberg- Ost von Niedereimer bis Oeventrop. Die Veranstaltung ist aber leider nicht "öffentlich", sondern nur für geladene Gäste.
Schützenfest haben auch wieder unsere Senioren im August unter der Regie von Arnold Müller gefeiert.
Im Pfarrheim kamen knapp 40 Männer u. Frauen des Seniorenkreises zusammen. Der König wird immer durch das Abwerfen einer Ente ermittelt. Adalbert Möller war der glückliche Schütze, und nahm sich seine Partnerin Edith Sommer zur Mitregentin. Es war der 27. König in der langen Schützenfestgeschichte der Senioren. Aber auch hier werden es, wie bei Veranstaltungen anderer Vereine, immer weniger Teilnehmer. Die älteren sind z.T. gesundheitlich nicht mehr in der Lage, an solchen schönen "Dorffesten" teilzunehmen, und die jüngeren, fühlen sich noch nicht alt genug, um zu kommen - siehe z.B. den Seniorennachmittag...

Bäckerei Tuschmann ausgezeichnet

Auch wenn schon einige Wochen seit der Ehrung ins Land gezogen sind, so möchte ich doch noch gratulieren. Für verschiedene Brötchen-Sorten hat Bäcker u. Konditor Theo Tuschmann, im Juli von einer Westfalen-Jury die Noten gut und sehr gut erhalten. Das ist eine besondere Auszeichnung für die Bäckerei in vierter Generation in Bruchhausen. Mit den Bäckereien Theo Tuschmann und Theo Greve (beide an der Bruchhausener Straße) haben wir zwei Hersteller und Verkäufer von Backwaren im Dorf. Verhungern braucht also im "Entendorf" keiner... Leider fehlt ein "echtes" Lebensmittelgeschäft.. Es gibt einwohnermäßig kleinere Dörfer im Sauerland als Bruchhausen, die noch einen "Tante Emma-Laden" haben, indem alle Lebensmittel angeboten werden. Bei uns wohnen immerhin 3500 Einwohner!!! Inwieweit sich da die heimischen Politiker von CDU u. SPD einschalten können, mag ich nicht zu sagen. Aber bewegen kann man sicher einiges. Siehe Hüsten...

Fußball-Ferien-Camp war großartig

4 Tage hatten 35 Kinder Anfang August wieder Spaß bei Spiel und Sport des TuS Bruchhausen. Didi Koch, die Jgd.-Leiter Carsten Reuter u. Th. Nolte und viele Helfer hatten ein sehr attraktives Programm erstellt. U.a. gab's eine Stadionbesichtigung beim BVB, einen Besuch im Nass, Fußballgolf am Möhnesee, und gemeinsames Schlafen in der Schützenhalle (Dank der Schützenbruderschaft), einen Familienabend, Torwandschießen für die Eltern(Nicole Hültenschmidt u. Frank Hense waren die Sieger). Außerdem konnte das DFB-Sportabzeichen erworben werden. Fabian Koch war hier besonders erfolgreich und gewann ein Trainingwochenende in der Sportschule Kaiserau, wo auch öfter die Nationalmannschaft "logiert".
Nur durch viel Helfer und Sponsoren konnte diese wunderschöne Veranstaltung überhaupt bei einem sehr niedrigen Betrag pro Kind durchgeführt werden. Die Fußballjugendabteilung bedankt sich hier noch mal bei allen Spendern von finanziellen und materiellen Zuwendungen, sehr herzlich.
Auch wenn wir bald einen Kunstrasenplatz bekommen, der den TuS noch attraktiver macht, solche und ähnliche Veranstaltungen sind sehr wichtig, und sollten Eltern bewegen, ihr Kind zum Fußball des Bruchhausener Sportvereins zu bringen. Freude, soziale Stärkung in der Gemeinschaft, Erfolgserlebnis, aber auch der Umgang mit Niederlagen sind im Mannschaftssport wie Fußball, eng miteinander verbunden. Die Betreuung der Kids u. Jugendlichen beim TuS ist gut. Von 5 - 18 Jahren kann man in den verschiedenen Teams Tore schießen und um Punkte kämpfen.

110 Senioren waren begeistert

"Prima Veranstaltung"! Das war die einhellige Meinung der 110 älteren Bürger (ab 65)nach Abschluss des Seniorennachmittages am 6.9. in der Schützenhalle. Ob Kaffeetrinken, Abendimbiss, Unterhaltungsprogramm, alles war vom Vereinsringsvorstand (E. Hille, G. Zimmermann, T. Breuner) gut organisiert und kam bei den Gästen gut an. Ein besonderer Dank noch mal dem GemiCho für die Zubereitung der Speisen, und der Bewirtung. Die Oldie-Band Arnsberg, unter der Leitung des 88-jährigen Ferdi Nolte, der 81-jährige Tonius Wendel mit Volksliedern u. Evergreens - er bekam vom erstmals Anwesenden Bürgermeister Hans-Josef Vogel ein Sonderlob, ob seiner tollen Stimme, der Tanz der Kinder der Rodentelgenschule, von Dagmar Löhr einstudiert, der GemiCho und der Männerchor des GV, der Musikverein, sie alle ließen die Herzen der Besucher höher schlagen. Zum Schluss wurde gar noch die Tanzfläche "in Anspruch" genommen. Die ältesten Teilnehmer (Josefine Gerlach, 92 u. Matthias Appelhans, 83) bekamen ein Präsent. Und das alles - einschl. Getränke für nur 14 Euro...

Zum Schluß noch ein Hinweis auf eine Veranstaltung, die zugegebener Weise erst "ÜberÜberÜbermorgen" stattfindet. Es ist "MUSIK u. BASAR im ADVENT" am 1. D ezember. Der Reinerlös, der ja immer für soziale Belange bestimmt ist, steht und fällt mit der Tombola. Deshalb die Bitte an alle Vorstandsmitglieder der Bruchhausener Vereine, "KÜMMERT" Euch bitte um Preise für die große Dorfveranstaltung - VIELEN DANK vom Vereinsringsvorstand im Voraus.
Ach so, schöne "Kartoffelferien" wünscht die "APO"!!!
Mit freundlichen Grüßen
Heinz - Werner Hoffmann

OEVENTROPER
EINZELHANDEL
Nr. 10-2013

Oeventroper KURIER

Herzlich Willkommen zur fünften „Nacht der Lichter"

Die Jugendfeuerwehr zeigt um 20 Uhr im Bereich Boche-Krewitt eine Löschübung!

Zum 5. Mal findet in diesem Jahr die „Nacht der Lichter" statt. Nach dem großartigen Erfolg im letzten Jahr sind wir uns sicher, dass in diesem Jahr die Zahl der Gäste noch deutlich steigen wird. Dafür wird in erster Linie schon einmal „Das Gute Laune Duo" sorgen, das als Musikprofis in ganz Nordrhein-Westfalen für exzellente Musik bekannt ist.
Mit Keyboard, Akkordeon und Percussion sorgen sie für tolle Stimmung; ihr Repertoire reicht von Volksliedern, Schlagern, Country bis zu den bekanntesten Stimmungsliedern, und alles in Perfektion!
Ein weiteres Highlight wird sicher das „Ballonglühen" in der Kirchstraße sein, welches von den Ballonfahrern Franz-Josef Hanses, Hermann Löser (Manager der Warsteiner Montgolfiade) und ihren Freunden veranstaltet wird. Es sind natürlich nicht die originalen Ballons, aber ihre Größe paßt so grade noch in die Kirchstraße. Drücken Sie uns die Daumen, daß es an diesem Abend nicht zu sehr stürmt!
Als besonderes Highligt präsentieren wir in diesem Jahr wieder eine angestrahlte Kirchstraße; selbstverständlich werden die Straßenlaternen wieder mit farbigen Schalen bestückt und natürlich gibt es auch in diesem Jahr wieder ein großes Feuerwerk an der Ruhrbrücke.
Selbstverständlich wird auch wieder die Ruhrbrücke mit Fackeln illuminiert und die Schützenbruderschaft wird die Schützenhalle mit ihren Strahlern beleuchten.
Die Kirchstraße wird von 18-24 Uhr ab Abzweig Oemberg bis zur Feuerwehreinfahrt gesperrt! b.w.



Für Super-Stimmung wird das „Gute-Laune-Duo" sorgen! Robert ist ein Vetter von unserem diesjährigen Schützenkönig „Almbauer" Markus!

Sauerländischer Hof
Viel Vergnügen in der „Nacht der Lichter!
Besuchen Sie unseren Bierstand!
Sabine & Michael!
Bundesliga Kirchstraße 35 Bundesliga
59823 Arnsberg-Oeventrop
Telefon 0 29 37/23 94
Jetzt mit Saal für Feiern jeglicher Art!
Am 19. Oktober ab 18 Uhr
„OKTOBERFEST" im „Sauerländer"!
Anmeldung erbeten unter Tel. 2394

hautnah
Kosmetik & Fußpflege
Gabriela Tomczyk
staatl. geprüfte Kosmetikerin
und Fußpflegerin
Kirchstraße 20
59823 Arnsberg-Oeventrop
Telefon: 02937 / 82 82 50

Kunst & Kreativ
FACHMÄRKTE FÜR IHR HOBBY
BUNT WIE DAS LEBEN
„Nacht der Lichter"
Farbenfrohe aktuelle Decopatch „Papier" sowie neue Acrylfarben mit brillanter Farbkraft haben wir für Sie neu im Angebot. · Mit einer neuen Perlenfarbwelt gestalten wir Schmuck individuell.
Verschiedene Workshops zwischen 10 Uhr und 23 Uhr, stündlich!
Kirchstr. 43 · 59823 Arnsberg-Oeventrop · Telefon: 0 29 37-9 68 22 88
Mo.-Fr.: 9.00-18.00 Uhr · Sa.: 9.00-14.00 Uhr

Mein Dorfbäcker Kremer
BACKTRADITION SEIT 1912
Viel Spaß in der „Nacht der Lichter!"
Papa's Brote sind die Besten...
Auch in Freienohl, Oeventrop und Westenfeld!
Bäckerei Fritz Kremer
Freienohler Str. 27
59872 Meschede-Olpe
02903 7673



German design since 1974
Entdecken Sie die faszinierende Kollektion FALL WINTER 2013.
925/- Sterlingsilber mit Labradorit
20% Nachlass in der „Nacht der Lichter!“
Exklusiv bei:
INCUS Goldschmiede
Catrin Petrikat
Kirchstraße 40
59823 Arnsberg
Tel. 0 29 37 - 82 75 88

AUTOHAUS STEINKE
Am Bahnhof 6
59823 Arnsberg
Tel: 02937/6496
auto-steinke@t-online.de
• Neu- & Gebrauchtwagen aller Marken
• Leasing & Finanzierung
• Inspektionen aller Fabrikate
• Unfallreperaturen aller Marken
• Lackierungen
• Dekra-Prüfstützpunkt
Ford www.auto-steinke.eu DAIHATSU

Selbstverständlich bieten auch die Teilnehmer wieder etwas Besonderes:

● So gibt es z.B. beim Partyservice **Christian Wirth** frisches Bier vom Faß, außerdem sind im Angebot fränkische Bratwürstchen und warmer Kartoffelsalat und Prager Schinken.

● Der **Salon Boche** präsentiert Ihnen am Abend die neue Herbst-Winter-Kollektion der Firma „Alcina“. Brigitta und ihr neues Team freuen sich auf Ihren Besuch bei einem Glas Wein und kleinen Präsenten!

● Das bekannte **„Kult-Café“ Krewitt** serviert wieder diverse Longdrinks in der Gaststätte!

● **Kunst & Kreativ** hat sich für Sie wieder tolle Workshops zwischen 10:00 - 23:00 überlegt. So wird z.B. ein wunderschönes Windlicht aus schwer entflammbarem Papier gefaltet, ein Filzarmband mit Glitzersteinen designt, Schlüsselanhänger mit Designerperlen oder Satinbändern (Kumihimo) gearbeitet. Zudem werden Tassen beklebt und Seifenstücke gegossen. Die Preise für die Kurse entnehmen Sie bitte vor Ort an den Tischen oder vorab auf Facebook.

● Der Herbst strotzt vor Farbenvielfalt - wie der neue Look von „Arabesque“. Bei **Gabriela Tomczyk** erfahren Sie, welche Farben zu Ihrem Typ passen!

Der Stand der Familie Tomczyk ist in eine bunte Lichterwelt verwandelt. Zum Thema „Feuer und Eis“ gibt es an der Bar außergewöhnliche Cocktails mit und ohne Alkohol. Die wohltuende Atmosphäre lädt zum Plaudern ein!

● Vor dem **Sauerländischen Hof** erwartet Sie wieder ein riesiger VELTINS-Biertempel mit diversen Getränken!

● **Catrin Petrikat** gewährt in der „Nacht der Lichter“ wie in den letzten Jahren 20% auf alle Schmuckstücke und bietet einige Knabbersachen und Erfrischungsgetränke oder ein Gläschen Sekt an.

● Der **„Sultan-Grill“** bietet Ihnen internationale Gerichte für jeden Geschmack! Die Attraktion des Abends: Die Einweihung der neuen Theke!

● **Hausgeräte Pielsticker** lädt Sie zu einer „Oldie-Disco“ mit Hits aus den 80ern herzlich ein. Außerdem werden Ihnen dort Cocktails und Longdrinks angeboten!

● Die **Bäckerei Hahne** steht mit einem Verkaufswagen an diesem Abend neben Elektrogeräte Pielsticker.

● Im **"casa do vinho"** finden Sie frisch importierte portugiesische Weine, (die Sie dort auch probieren können) Olivenöle, mediterrane Lebensmittel und portugiesische Spezialitäten! Stehtische laden zum Verweilen ein!

● Im Gasthof Dicke steigt nach dem Feuerwerk um 23 Uhr eine Super-Party! Klaas wird wieder für die beste Musik sorgen!

● Die **Pizzeria DÁmici** bietet Ihnen leckere Köstlichkeiten sowie am Bierwagen frisches VELTINS vom Faß in Krügen!

● Um 20 Uhr zeigen die **Jüngsten unserer Feuerwehr** (8-13 Jahre) in einer Löschübung, was sie schon alles von ihren Ausbildern gelernt haben. Die Übung findet im Bereich Salon Boche-Krewitt statt. Wir, und ganz besonders die Kinder und ihre Ausbilder würden sich über das Zeigen von Interesse seitens der Bevölkerung sehr freuen!

Die „Oeventroper Werbegemeinschaft“ wünscht Ihnen viel Spaß und einen angenehmen Aufenthalt! *fjm*

Optimal abgesichert mit der privaten Unfallversicherung von AXA
Maßstäbe / neu definiert AXA
AXA Generalvertretung
Norbert Tomczyk
Kirchstraße 20
59823 Arnsberg
Tel.: 0 29 37/82 70 60
Fax: 0 29 37/82 70 62
norbert.tomczyk@axa.de

Die „Siebzigjährigen“ trafen sich zum Jahrgangstreffen

Am Samstag, dem 7.9. feierte der Jahrgang 1942/43 seinen runden 70-sten Geburtstag.

Zunächst traf man sich um 13 Uhr an der kath. Pfarrkirche und ging zum Friedhof, um der dort liegenden Verstorbenen zu gedenken.

Um 14 Uhr fuhr man mit 24 Personen - darunter auch der Einschullehrer Meinolf Brüggemann - nach Oberkirchen ins „Schmiedecafe Schütte“, zum gemütlichen Kaffeetrinken.

Bei einem Zwischenstop in Grafschaft wurden die Ex-Volksschüler vom „Alt-Lehrer“ Meinolf Brüggemann und „Allrounderin“ und Schulkameradin Ingrid Büenfeld kulturell gebildet.

Die Rückfahrt ging am Hennesee vorbei über Meschede nach Rumbeck zum Gasthof Hoffmann, wo man bis in die späten Abendstunden feierte und dann mit dem Nachtbus nach Oeventrop fuhr. *H.-J. Theune*



Klassenfoto Jahrgang 1942/43 *Foto: Franz-J. Molitor*

Mittwoch, 2. Oktober ´13

Nacht der Lichter
in Oeventrop

Für flotte Musik mit Keyboard, Akkordeon und Percussion sorgt von 20-23 Uhr:
Das Gute-Laune-Duo aus Neheim-Hüsten mit Volksliedern, Schlagern, Country und Stimmungsliedern in Perfektion!



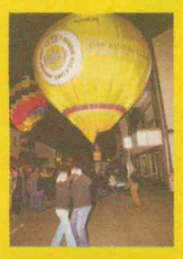

Heißluftballons
erheben sich in der Kirchstraße und schaffen so ein "Montgolfiade"-Flair.



Die Häuser der Kirchstraße und ein Teil der Glösinger Straße werden farbig illuminiert!



Großes Feuerwerk
gegen Ende der Veranstaltung
an der Dinscheder Ruhrbrücke
Veranstalter: Oeventroper Werbegemeinschaft e.V.

Druck: Franz-Josef Molitor, Arnsberg

Rund 200 Glösinger kamen zum Helferfest

Am Samstag, dem 14.9. fand im Siepen die Helferfete als kleines Dankeschön für all die Damen und Herren statt, die der Glösinger Kompanie in den letzten 3 Jahren tatkräftig unter die Arme gegriffen haben. Der Turnus dieser Veranstaltung ist eigentlich alle 2 Jahre, doch wegen der Bauarbeiten im Siepen wurde das Fest um 1 Jahr verschoben.
Das Motto des Abends war „Oktoberfest" und so hatten sich auch zahlreiche Glösinger in bajuwarische Gewänder gezwängt. Die Prämierung für das „fescheste Gewand" holte sich Markus Ortmann, auf unserem Foto ganz rechts (Schwiegersohn von unserem „Schnitzer" Hermann Reiter). Für die Bewirtung sorgte das fleißige Team der Freiw. Feierwehr, die an diesem Abend keine Feuer löschten, sondern ausnahmsweise mal welche anzündeten!
Nur den extra hergerichteten „Tanzboden" wollte so recht niemand betreten!
Dank der neuen Zelte waren die Temperaturen an diesem schönen Abend durchaus erträglich, was sich dann auch auf die Dauer des Festes auswirkte!

Franz-Josef Molitor



Echt bajuwarisch kostümiert hatten sich an diesem Abend zahlreiche Besucher. Den 1. Preis für das „fescheste Gewand" erhielt Markus Ortmann (rechts).

Wir sind umgezogen!

MG Reitsport Oeventrop

Jetzt: Am Bahnhof 4 (früher Fliesen Lewe)

Wir freuen uns auf Ihren Besuch am „Tag der offenen Tür" am 28.9., von 10-20 Uhr, verbunden mit einem gemütlichen Umtrunk!

Marcel Grote und Team

59823 Arnsberg-Oeventrop · Tel. 02937/2140

Öffnungszeiten:
Mo, Di, Do, Fr 10-13 Uhr u. 14-18 Uhr · Sa 9-13 Uhr

Sultan GRILL
0 29 37/82 89 39

KEBAP & PIZZA
Schnellrestaurant
Teig- & Fleischspezialitäten

Probieren Sie unsere **Spezialitäten** in der „Nacht der Lichter"!
Highlight: Die Eröffnung unserer neuen Theke!

Kirchstraße 18 · 59823 Oeventrop

Öffnungs- & Lieferzeiten:
Montag bis Samstag von 11.00-23.00 Uhr
Sonntag und Feiertag von 12.00-22.30 Uhr

Unsere Beilagenpreise:
bis 20 g = 4,0 Cent
bis 30 g = 5,0 Cent
bis 40 g = 6,0 Cent
Vergleichen Sie bitte!

Ein Geschenk, mit dem Sie immer Freude bereiten!



Gutschein Werbegemeinschaft Oeventrop
Erhältlich bei allen Oeventroper Banken!



Oeventroper Bürger schreiben Geschichte

Vor fast zwei Jahren hat der Oeventroper Arbeitskreis Ortsgeschichte (AKO) damit begonnen, die Historie der "Vereinigten Staaten von Oeventrop" aufzuarbeiten.
Mittlerweile konnten zahlreiche Dokumente und Fotos zusammengetragen und in das Archiv des Arbeitskreises in der alten Knabenschule an der Dinscheder Straße überführt werden.
Jetzt ruft der AKO die Oeventroper Bürger dazu auf, selber Geschichte zu schreiben.
Sie sollen ihre Lebensgeschichte oder einzelne Erlebnisse mit Bezug zum Dorf schriftlich festhalten und dem Arbeitskreis für sein Archiv übergeben. Mit Einverständnis der Autoren sollen dann zu einem späteren Zeitpunkt diese Lebenserinnerungen in geeigneter Form (auf Wunsch auch anonym) veröffentlicht werden. Interessenten können ihre Ausarbeitungen bei Willi Linn, Franz-Josef Molitor, Franz Rüther und Christoph Hüster abgeben. Auf Anfrage ist auch ein Versand per Word-Datei möglich.
Im Spätherbst wird der Arbeitskreis im Rahmen einer Ausstellung sein Archiv erstmals der Öffentlichkeit vorstellen. Schwerpunkt wird dabei die Präsentation von Dokumenten zur Geschichte von Industrie und Handwerk in Oeventrop sein. Näheres wird noch bekannt gegeben.

Tagesexkursion nach Bonn und Rhöndorf

Am Samstag, dem 07. 09. 2013 hatte der SGV-Oeventrop zu einer Tagesfahrt zum Haus der Geschichte bzw. zur Bundeskunsthalle in Bonn sowie zum Museum der Adenauerstiftung in Rhöndorf, eingeladen.
Die Einladung nahmen insgesamt 45 Interessierte aus dem gesamten Stadtgebiet wahr.
Von diesen, besuchten 28 Teilnehmer die Bundeskunsthalle und 17 das Haus der Geschichte.
Sowohl die Bundeskunsthalle mit der Sonderausstellung: „ KLEOPRATA - Die ewige Diva“ als auch das Haus der Geschichte waren sehr beeindruckend.
Die Sonderschau."KLEOPATRA" zeigte eine Darstellung der antiken Herrscherin im Bild der Zeitgeschichte. Sehenswert war auch der orientalische Garten mit seiner Blumenpracht.
Im Haus der Geschichte wurde der Aufbau der Bundesrepublik, aus Ruinen, über viele Wege und auch Hindernisse, zu unserer heutigen Republik, ins Bewusstsein gebracht.
Als Ergänzung und Abrundung wurde am Nachmittag das Adenauermuseum und Wohnhaus in Rhöndorf besichtigt.
Hier boten sich neben sehr schönen Ausblicken auf das Siebengebirge mit dem Drachenfels, interessante Einblicke in die Frühzeit der BRD, sowie das Umfeld und Leben des ersten Bundeskanzlers. *Willi Linn*

PROFISERVICE WERKSTATT
COPARTS Plus System
Auto und mehr
KFZ-Meisterbetrieb Thomas Diehl
Im Neyl 30 · Abg.-Oeventrop
Tel. 02937/1022 · Fax 1605
Mobil: 0170/5451022
DEKRA jeden Mo., Mi. und Fr. im Haus
Viel Spaß in der „Nacht der Lichter“

Die **Anmeldefrist** für einen Stand auf unserem 2-tägigen Weihnachtsmarkt vor und in der geheizten Schützenhalle läuft bis Anfang November! Unterlagen können Sie unter Tel. 02937-2480 oder info@oeventrop.de anfordern!

BESTATTUNGSHAUS Dolle
Eigene Kapelle u. Abschiedsräume
Oeventrop, Heidemoor 12
baerbeldolle@t-online.de
Telefon 02937-422

Alter Gasthof Dicke
Party Service • Restaurant • Gastwirtschaft
Inhaber H. & R. Keur
Glösinger Str. 1, OEVENTROP, Tel. 02937-6978
Und nach dem Feuerwerk steigt bei uns die Disco-Night!



Erleben sie unsere „Neue“ dekorative Herbst-Winter-Kollektion der Firma Alcina am 2. Oktober 2013...
...bei einem Glas Wein und kleinen Präsenten freuen wir uns auf Ihr Kommen und einen gemütlichen Abend!
Salon Brigitta Boche
Für Sie & Ihn · Kirchstr. 15, Oeventrop, Tel. 437

THR
Versicherungen • Immobilien • Finanzierungen
Pflegeversicherung - Kinder haften für Ihre Eltern !
Die gesetzliche Pflegeversicherung zahlt bis zu 1550,- € / Monat bei vollstationärer Pflege. Die Kosten für einen Pflegeheimplatz liegen jedoch bei ca. 3500,- € / Monat. Ist Ihr gesamtes verwertbares Vermögen aufgebraucht, kann sich das Sozialamt die monatlichen Mehrkosten teilweise oder auch ganz von Ihren Kindern zurückholen.
Schließen Sie als Elternteil diese Lücke mit einer privaten Pflegezusatzversicherung !
Wir machen Ihnen gerne ein Angebot !
Thomas Röttger, Hasenackerweg 23, 59823 Arnsberg, Tel.: 02937/ 551 + 552
Fax: 02937 / 2368, E-Mail: info@thr-online.de, Internet: www.thr-online.de

Reparatur aller LCD + Plasma TV, Radio + Sat.- Anlagen vom Fachmann
Eigene Autorisierte Werkstatt für LCD + Plasma TV
Im Servicefall keine Hot Line, denn ich komme sofort
Kostenvoranschlag immer kostenlos
Hanses Service Center
LCD - TV - Digital - Sat
59823 Oeventrop Glösingerstr. 94 ☎ 02937 6696

Das Neueste aus Uentrop

Uentroper Gruppenaktivitäten

gesammelt von Klaus Rappold

Heute gebracht - morgen gemacht
OEVENTROP
- EFEUWEG 8 -
Telefon 0160 99 64 53 77
Mo.-Fr. 15.00-18.00 Uhr
Sa. 8.30 - 12.30 Uhr
SCHUH 4INN fußgerecht
Schuhreparatur · Schnelldienst



Einen Ausflug nach Bad Sassendorf unternahm die Damen-Wandergruppe.



Durch die Hochheide bei Niedersfeld wanderten die Senioren der Herren-Wandergruppe. Der Rundweg führte vorbei am Aussichtsturm Clemensberg und der Quelle der Hoppecke.In der Hochheidehütte fand der Abschluss statt. K.R.



Die Damen der "Kleinen Seniorenrunde" trafen sich mit den Helferinnen zum Spargelessen im Landgasthof Hoffmann in Rumbeck.



Auf 45 Kilometern erkundeten die Radfahrer das Ruhrtal zwischen Hüsten und Fröndenberg. Wie immer gab es unterwegs neues zu entdecken, so das Landschaftsschutzgebiet "Kiebitzwiese" in den Ruhrauen bei Westick.

In eigener Sache

Aus redaktionellen Gründen können wir über den Uentroper Schnadegang erst in der nächsten Ausgabe der Arnsberger Post berichten. Die Redaktion hofft auf Ihr Verständnis. K.R.

Blick vom Küppelturm

von Stefan Pieper

Ehrung für Rolf Spindelndreher

Die Ehrennadel in Bronze des westfälischen Tennisverbandes bekam jetzt Rolf Spindelndreher vom TV Freienohl verliehen. Dieses ist die höchste Auszeichnung des Verbandes für Vereinsarbeit im Tennisbezirk. Im Rahmen der Kreismeisterschaften im Doppel und Mixed nahm Herbert Schnauber, Vorsitzender des Tennisbezirks Südwestfalen, die Ehrung vor. Er freute sich die Meisterschaften um diesen wichtigen Punkt erweitern zu dürfen. "Er war immer da, wenn etwas zu tun war und wir konnten immer auf ihn bauen und uns auf ihn verlassen", bedankte sich Frank Melnik bei Rolf Spindelndreher für 21 Jahre Vorstandsarbeit unter anderem als stellvertretender Vorsitzender und Schriftführer. " Mit der Ehrenamtstätigkeit ist viel Arbeit verbunden", gab der Vorsitzende des Tennisvereins zu bedenken. "Es gibt auf einmal Kritiker, die man ohne das Amt nicht hätte", so Melnik weiter. Doch dieses ist für Rolf Spindelndreher alles kein Thema. Er will den Verein auch weiterhin unterstützen. Das Foto zeigt v.l. Herbert Schnauber, Rolf Spindelndreher mit Partnerin Dorothea Frontzek, Frank Melnik und Martin Hengesbach, Vorsitzender des Tenniskreises Sauerland.



500 Waffeln für 5000 Unterschriften

Die Konrad-Adenauer-Schule bedankte sich auf dem Küppelfest bei allen Bürgern für die großartige Unterstützung zum Erhalt des Schulstandortes Freienohl, die in Form von Unterschriften, Leserbriefen, Zeitungsartikeln und vielen anderen positiven Äußerungen erfolgte. Dafür verschenkten Schüler symbolisch "500 Waffeln für 5000 Unterschriften".



Neuer Sand für Sprunggrube

Foto o. rechts

Passend zum Sport Erlebnistag hatten die TuRa Leichtathleten den Sand der Sprunggrube gewechselt. In Eigenregie und mit Unterstützung des heimischen Bauzentrums Noeke wurden 7m³ neuer Sand aufgefüllt. Mit Schüppe und Schubkarre hatten die Sportler zuvor den alten und "harten" Sand entfernt. Von dieser Aktion profitieren zukünftig auch alle Freienohler Schüler. Sie dürfen nun wieder in eine saubere und weiche Sprunggrube springen.

Internorm
Die Fensterinnovation 2013 - mit revolutionären Technologien
home pure
I-tec Verriegelung
I-tec Lüftung
KF 500 Kunststoff-Fenster
- Wärmedämmung U_w bis 0,69 W/m²K
- Revolutionäres Verriegelungssystem
- FIX-O-ROUND Technology
- Schmale Ansichtsbreite
- Serienmäßig 3fach-Verglasung SOLAR+ für optimale Energieeffizienz

Mit Sicherheit gute Qualität
KAISER
FENSTER & ROLLADEN
Beratung — Planung — Ausführung
Auf dem Lohnsberg 15 Tel.: 02903-1258
59872 Meschede-Berge Fax: 02903-6306 www.kaiser-fenster.de





Kinderkönigspaar der 3. Kompanie

Das neue Kinderkönigspaar der 3. Kompanie heißt Jonas Koebe und Leni Heitmann. Mit ein bisschen Glück können die Beiden auch noch Kinderkönigspaar der Schützenbruderschaft werden. Dazu muss sich Jonas Koebe im nächsten Jahr nur noch erfolgreich gegen die Kinderkönige der 1. Und 2. Kompanie durchsetzen.

Ab sofort suchen wir
1Austräger/in
für das Gebiet
unterhalb der B 7 bis Aufm Hahn = 280 Stück
Interessenten bewerben sich bitte unter Telefon 02937-2480 · E-Mail: arnsberger.post@t-online.de

GARANT FÜR SCHÖNHEIT UND SCHUTZ
maas
MALERFACHBETRIEB
MESCHEDE-FREIENOHL
BÜRO: HAUPTSTRASSE 72
TELEFON: (0 29 03) 5 67
WERKSTÄTTEN: IM OHL 28
TEL.: 20 75 • FAX: 16 13
www.malermaas.de

Die Fachmann-Seite

Abflussverstopfungen

Abflussdienst für Küche, Bad, WC und Kanäle.
Dichtigkeitsprüfung nach § 61a LWG NRW.
Thomas Müller
Oeventrop · Kirchstraße 23
T. 02937/455 · 01577/147 49 77

Autovermietung

Autovermietung
GUNKEL
Arnsberg, Tel. 02931-96 06 0

Bausanierung · Fliesenleger

Wolfgang Kipar
Am Roa 9 · 59872 Meschede
Tel. 0160 - 93 71 76 92

Bauunternehmung

Eisenberg GmbH
Rumbeck, Am Jungfernborn 9
Tel. 0 29 31 / 37 78 · Fax 37 79
Mobil 0178-835 07 25

Bürotechnik

PC's, PC - Zubehör, Drucker ...
MODERNE BÜROTECHNIK
MÖRCHEN & WAHLE GmbH
Klosterstraße 6, 59821 Arnsberg
Tel.: (02931) 4412 - Fax: 13183
EIGENE PC MEISTER-WERKSTATT

Dachdecker

Willy Hesse
Dammstraße 5, Tel. 5213-0

Thomas Schürmann
Im Schanzfeld 6 · 02937-81308

Dienstleistungen

Thomas Schroeder
Handwerksdienstleistungen
- Fliesen-, Platten-, Mosaikverlegung
- Brenn- und Kaminholzhandel
- Baumfällungen - Winterdienst
- Dienstleistungen rund um´s Haus

Tel. 0176 - 247 864 36
von-Eichendorffstr. 14, 59823 Arnsberg

Elektroinstallation

BIERBAUM
ELEKTRO-MONTAGEN
Planung und Beratung
Twiete 5a, 59821 Arnsberg
Tel. 02931/5271-0, Fax 5271-71

Jörg Schmidt
Tiergartenstraße 35 - Arnsberg
Telefon 02931-21466

Fahrräder

Zweirad Hülsmann
Oeventrop · Tel. 02937-827406

Finanzen

Postbank-BHW
Rudolf Horstmann
Rumbecker Str. 4, 02931-526912

Fliesenleger

Stefan Schroeder
V.-Eichendorff-Str.14 Oeventrop
02937/1308 + 0175/2000503

Frisör

Salon Brigitta Boche
Für Sie & Ihn, Kirchstr. 15, Oev., Tel. 437

Fußböden

PARKETT SAPP
So werden Böden verlegt
HOLZ KORK ESTRICH TEPPICH ELASTIC
BODEN BODEN BAU BODEN BODEN
Niedereimerfeld 33 59823 Arnsberg
Tel. 02932/96790 · Fax 967920
www.parkett-sapp.de

Haustüren

KAISER
Fenster & Rolladen
Mes.-Berge · 02903-1258

Immobilien

LBS
Ihre Immobilienberaterin
Anna zu Dohna
Ihr Finanzierungsexperte
Wolfgang Lux
Promenade 2 – ☎ 02931/16695

Innendekoration + Gardinen-Reinigung

Dirk J. Müller Inneneinrichtung
Clemens-Aug.-Str. 2, Tel. 12044
www.mueller-djm.de

Kunststoff-Fenster

GLASSCHLIMBACH
FENSTER · HAUSTÜREN
TORE • ROLLADEN
MARKISEN
59821 Arnsberg, Ruhrstraße 46-50
☎ (02931) 1700 Fax 3885

Brüggemann GmbH
0291/2712 - Meschede-Enste

Klempnerei-Installation

Bernd Liesenfeld
Hellefelder Str. 133, Arnsberg
Tel.02931/5202-0, Fax 5202-13

Bruno Bause
Burgweg 2, Tel. 02931/3748

Küchen- u. Wohnideen

JPape Küchen und Wohnideen
Inhaber Jochen Pape
Alter Markt 8
Tel. 02931-936131

Maler/Lackierer

Klaus **HACHMANN** Malermeister
- **Energieberatung**
- **Wärme-Dämmsysteme**
- **Fassadenanstrich**
- **Gerüstbau**
- **Mod. Raumgestaltung**

Oeventrop, Hohe Str. 21
Tel. 02937/2324 · Fax 2335
malerbetrieb-hachmann@web.de
www.malerbetrieb-hachmann.de

Markisen

Dirk J. Müller Inneneinrichtung
Clemens-Aug.-Str. 2, Tel. 12044
www.mueller-djm.de

Metallbau, Stahlbau, Schlosserei

Metallbau Feldmann
Telefon: 02937 - 6190
Mobil: 0178 - 6376190

Norbert Finke
Ruhrstr. 27a · Tel. 3006

Radio · Fernsehen

RADIO BUCHARDT
Gutenbergplatz · Tel. 10731

VERKAUF & REPARATUR
SEPPELFRICKE HAUS- UND KÜCHENTECHNIK
sowie Geräte weiterer Hersteller
PiWiNSKi
Meisterbetrieb
Clem.-Aug.-Str. 55 02931/10277
Clem.-Aug.-Str. 80 02931/530336
59821 Arnsberg

Reisen buchen bei:

„Die Reiseprofis“
TUI-Reisecenter Stephan Hoppe
Steinweg 2, Arnsberg, 02931-2059

Schreinerei

Schreinerei Beleke
Inh. M. Geißler, Tel. 10515

Brüggemann GmbH
0291-2712 Meschede-Enste

Schreinerei Nurk
Zur Feldmühle 2 · Tel. 10548

Schreinerei PLÖGER
59823 Arnsberg
Niedereimerfeld 7, Tel. 6822

Alle Seiten der ARNSBERGER POST finden Sie im Internet unter: www.arnsbergerpost.de

Schankanlagenservice

M. Rother
Propangas Kohlensäure
Alles für die Schankanlage
Rebell 13 – Oeventrop – 02937/2323

Sanitär + Heizung

Fiedler & Schmidt GmbH
Tiergartenstraße 35
Tel. 02931-10815

Telefon/Computer

ALLES AUS EINER HAND
Prokcom MULTIMEDIA SHOP
Computer & Handy, neu & 2 nd Hand, Festnetz und DSL Anschluss, u.v.m.
Festnetzflat telefonieren für 9,95 € ins Deutsche Festnetz
Kirchstrasse 27, Oeventrop
02937-827007 info@prokcom.de

Stuckgeschäft

Stuckgeschäft D. Rocholl
Außen- u. Innenputz - Altbau-sanierung und Vollwärmeschutz
Tel.: 0 29 37 / 10 18 · Fax 22 67

Versicherungen

PROVINZIAL
Rolf Spindelndreher
Breiter Weg 11 - Freienohl
Tel.02903-1250, Fax 2632

Wellness & Massage

Wellnesstchen Shiatsu
Für´s tägliche Leben
Sie brauchen eine kleine Auszeit?
Eine Stunde der Erholung, die nur Ihnen alleine gehört?
Dann gönnen Sie es sich doch.
Shiatsupraktikerin Dagmar Damkowski-Kerl
Telefon: 02937 / 504 10 33
Termine nach Vereinbarung
www.wellnesstchen.de

Werbung, Textildruck

Werbe[art] RÜTHER
Hobbyware®
Textilien
Werbung I Webdesign I Foto I Textildruck
Widayweg 6 I 59823 Arnsberg
Telefon:0 29 37/9 68 22 99
www.werbeart-ruether.de

Zeltverleih

SAUERLÄNDER Zeltverleih
WALLRAFEN GBR I WIDAYWEG 6
TELEFON: 0 29 37/9 68 22 92
WWW.SAUERLAND-ZELTVERLEIH.DE

Anzeige

Auf diese Hörgeräteakustikerin kann ganz Arnsberg stolz sein!

ROTTLER
BRILLEN + HÖRGERÄTE

Wenn es um gutes Sehen und Hören geht, ist ROTTLER in Alt-Arnsberg fast schon Tradition.
Das aber zur Tradition immer auch die frischen Ideen der jungen Generation gehören, beweist Berenica Quetscher jeden Tag aufs Neue. Seit Anfang des Jahres ist die junge Sauerländerin ein fester Bestandteil des Teams rund um Filialleiter Joachim Baltrusch.

Nachdem Berenica Quetscher die Meisterprüfung als Beste ihres Jahrgangs abgeschlossen hatte, übernahm sie direkt die Leitung der Hörgeräte-Abteilung der Alt-Arnsberger ROTTLER-Filiale. So gut ausgebildet ist sie bei Kunden und Mitarbeitern gleichermaßen beliebt.
Ihre Motivation: „Es freut mich zu sehen, wenn ich Menschen helfen kann, die kleinen Dinge des Alltags wieder mit allen Sinnen erleben können."

Dies gelingt nur, wenn sie sich für die individuellen Bedürfnisse der Kunden ausreichend Zeit nimmt. „Ich kann einen Kunden nur dann rundum glücklich machen, wenn ich ihm genau zuhöre. Und dazu gehört, neben ausreichend Zeit, auch ein gemütliches Ambiente." verrät Berenica Quetscher. Kein Wunder also, dass zahlreiche Stammkunden explizit die Beratung der sympathischen jungen Dame wünschen und die Einladung auf einen Hörtest und eine Tasse Kaffee gern annehmen.

Der Service von ROTTLER in Alt-Arnsberg hat aber noch mehr zu bieten: So können Kunden ihr Wunschhörgerät 65 Tage kostenlos probetragen und bekommen zu jedem Kauf einen Batterievorrat für ein ganzes Jahr geschenkt.

Höchste Zeit also, sich persönlich zu überzeugen. Lernen Sie Berenica Quetscher und ihr Team bei einem kostenlosen Hörtest kennen. Sie freut sich auf Ihren Besuch am Europaplatz 3.



Berenica Quetscher



ROTTLER
BRILLEN + HÖRGERÄTE

65 Tage kostenlos probetragen!

Bei Rottler können Sie IHR Wunschhörgerät jetzt bis zu 65 Tage kostenlos testen.
Wir beraten Sie gern!

Herzliche Einladung zum kostenlosen Hörtest!

Lassen Sie kostenlos und unverbindlich Ihr Gehör bei uns überprüfen. Neueste Geräte und fachkundige Beratung garantiert!

Gratis-Batterien für 1 Jahr sichern!

1 Jahr kostenlos Batterien sichern!*

Jetzt erhalten Sie bei ROTTLER zu jedem Kauf nicht nur die Best-Preis- und die Zufriedenheits-Garantie, sondern auch 1 Jahr lang Batterien gratis.

Testen Sie uns, unsere Geräte und unseren Service ganz unverbindlich bei einem kostenlosen Hörtest und einer Tasse Kaffee oder Tee.

Wir freuen uns schon darauf, Sie persönlich kennen zu lernen.



*Angebot gültig bis zum 31.12.2013 beim Kauf eines Hörgerätes. 6 Batterien pro Person und Monat.

ROTTLER Brillen + Hörgeräte in Alt-Arnsberg, Neheim, Hüsten und Sundern

Nr. 11 63. Jahrgang 28. Oktober 2013 An alle Haushaltungen!



ARNSBERGER POST

Das älteste, kostenlos verteilte Anzeigenblatt der Bundesrepublik Deutschland

Der 51. Prinzenball im 77. Jubiläumsjahr

Von Volker Hansmann

Heiterkeit und Frohsinn war beim 51. Prinzenball der Karnevalsfabrik KLAKAG in der KulturSchmiede angesagt. Einen guten Prinzenball ausgelassen und gut zu feiern, ist die eine Sache. Die fröhlichste Zeit im Jahr mit all ihren vielen Veranstaltungen und Terminen links und rechts der Wegstrecke auf der Zielgeraden zu organisieren, die andere: Karneval macht Arbeit. Da braucht es findige und kreative Köpfe, Macher, die mit Herzblut unermüdlich ins Rad packen, damit es läuft. Die „wirklichen" Macher von der Karnevalsfabrik

FBN Ferdinand Beleke Nachf.
Unser Aktionsangebot gültig nur im November 2013
Für alle PKW, Busse, LKW
Ab 01.07.2014
Warnwestenpflicht
Jetzt schon bei uns!
1,99 €
Dübel
Schrauben
Handwerkzeuge
Schlösser+Zylinder
Nur solange der Vorrat reicht!
Clemens-August-Straße 57 - 59821 Arnsberg - Tel.: 02931 12322

Der Service macht den Unterschied!
PIWINSKI
HIFI • VIDEO • TV • CENTER
HAUSGERÄTE • ELEKTRO • SERVICE
Clemens-August-Str. 55 & 80, 59821 Arnsberg
Tel.: 02931 - 10277 & 02931 - 530336, E-Mail: piwinski@t-online.de

Kraas I Bienstein I Elvers-Klingeberg
Rechtsanwälte und Notarin


Bernhard Kraas
Rechtsanwalt
und Fachanwalt
für Arbeitsrecht
und Verkehrsrecht


Christina Elvers-Klingeberg
Rechtsanwältin
und Notarin


Dr. Anne Teiser
Rechtsanwältin
und Fachanwältin
für Arbeitsrecht


Martin Bienstein
Rechtsanwalt
und Fachanwalt
für Familienrecht

Kanzlei Oeventrop
Kirchstraße 53
59823 Arnsberg
Tel.: 0 29 37 / 66 66
Fax: 0 29 37 / 22 33
www.kraas-bienstein.de
info@kraas-bienstein.de
Kanzlei Freienohl
Breiter Weg 12
59872 Meschede
Tel.: 0 29 03 / 85 00 06
Fax: 0 29 03 / 85 00 07



ROTTLER z.B. in Alt-Arnsberg, Neheim, Hüsten und Sundern

BIERBAUM
ELEKTRO-MONTAGEN
Planung und Beratung
Twiete 5a · 59821 Arnsberg
Telefon 0 29 31 / 5271-0 · Telefax 0 29 31 /5271-71
Ihr E-Check-Partner

Ihr Elektrofachbetrieb für:
- Elektro-Installation für Wohn-, Gewerbe- und Industrieanlagen
- Daten-Netzwerktechnik
- Elektro-Heizung
- Einbruchmeldeanlagen
- Brandmeldeanlagen
- Beleuchtungsanlagen
- Blitzschutz
- SPS-Steuerungen
- Gebäudekommunikation

KLAKAG, können in diesem 77. Jubiläumsjahr ein Lied davon singen. Dieser 51. Prinzenball war das letzte Highlight im diesjährigen Jubiläumsjahr, denn am 11. im 11. geht die neue Session vom Stapel. Prinzenpräsident Harald Breuhahn und der amtierende Prinz Olli Erbel, „der jubilierende Muffrikaner", der natürlich absoluter Star des Prinzenballs war, konnten eine große Anzahl von Prinzen, die mit ihren Tollituten gekommen waren, willkommen heißen. Die musikalische Gestaltung an diesem gelungenen Abend oblag dem Duo „Vivendi" mit Marco Zwetschler und Christina Döpper, die mit ihren Liedern die „Schmiede" zum Beben brachten. Ein gutes kurzweiliges Programm wurde den Prinzen und den Gästen geboten. Und hier etwas zum Schmunzeln: Bönners Quaak war ein bekanntes Alt-Arnsberger Original. Seinen Spitznamen „Quaak" verdankt er seiner quäkenden Stimme. Er war von Beruf Anstreicher und seinen Durst konnte er nicht bezwingen. Er „süppelte" gern in unserer Stadt herum und neckte die Leute, wo er nur konnte. Der „Cylinder-Schutzverein", Vorläufer der KLAKAG, feierte im früheren Hotel Helmert (heute Landsberger Hof) ausgelassen Karneval. Einmal war Quaak an diesem Tage nach einer Reise durch die Kneipen der Stadt in Helmert´s Stuben gelandet. Als er die feinen Damen und die Herren mit dem blank gewichsten Zylinder ankommen sah, konnte er sich nicht bändigen vor Lust, ihnen einen Streich zu spielen. Nach einer Weile schlich er ins so genannte „blaue Zimmer", wo die Garderobe war, stülpte den ersten besten Zylinder auf seinen Kopf und setzte sich dann wieder an seinen Tisch. Bei der Polonäse, die durch alle Räume ging, sahen ihn einige Herren



Katrin, Carmen und Melanie (v.l.) feierten so richtig nach KLAKAG-Art den Prinzenball 2013.

im Zylinder prangen. Schon stürzten sie auf ihn zu und trieben ihm mit Wonne den Hut über die Ohren. Seelenruhig brachte Quaak den verbeulten Seidenhut, der einer Ziehharmonika zum Verwechseln ähnlich war, in die Garderobe, nahm den zweiten Zylinder vom Haken und zeigte sich wieder fein „behütet" im lustigen Treiben. Es dauerte nicht lange und wieder war sein Kopfschmuck ein Trümmerhaufen. Quaak nahm auch diesen Angriff auf seine Kopfbedeckung ganz gelassen hin. Er sagte zwar wiederholt: „Hogget ey men! Ey hogget mey keinen Hourt!", aber so oft er noch im unverbeulten Zylinder gesehen wurde, so oft wiederholte sich zum größten Gaudium aller das Schauspiel. Als endlich alle Zylinder zerstört waren, suchte er lachend das Weite. Die fidelen Herren aber wurden fast vom Schlag getroffen, als sie zur späten Stunde feststellten, dass ihrem Übermut ihre eigenen Zylinder zum Opfer gefallen waren. — KLAKAG-HELAU-MÄNTAU –



Der Hörladen
Der neue Festbetrag ist da!
Wir informieren Sie gerne !
Gutenbergplatz 50
59821 Arnsberg
Tel: 02931 529913

ARNSBERGER POST
Herausgeber: Franz-Josef Molitor, Am Sonnenstück 21, 59823 Arnsberg-Oeventrop, Tel. 02937-2480, Fax 02937/2482. e-mail: Arnsberger.Post@t-online.de
Auflage: 18.100 verteilte Exemplare in Freienohl, Oeventrop, Rumbeck, Uentrop, Arnsberg, Niedereimer, Wennigloh, Bruchhausen und Breitenbruch.
Herstellung: Druckerei Molitor, Arnsberg-Oev., Am Sonnenstück 21, Tel.02937/ 2480, Fax 2482
Zur Zeit gilt die Anzeigenpreisliste Nr. 81 vom 1.1.2013.
Namentlich gekennzeichnete Artikel geben nur die Meinung des Autors wider.
Die Verwendung von Anzeigenlayouts, Mitteilungen etc. durch andere als den Herausgeber ist - auch auszugsweise - nur mit Genehmigung desselben zulässig.

FC Gierskämpen blickt optimistisch in die Zukunft

Der FC Blau/Weiß Gierskämpen weihte kürzlich unter großer Beteiligung von Alt-Arnsberger Prominenz seinen schmucken Kunstrasenplatz ein – der zweite dieser Art in Alt-Arnsberg. Zwei Monate dauerte das Verlegen des Kunstrasens, denn alles musste perfekt geplant und akribisch durchorganisiert werden. Vorsitzender Uwe Löwe zeigte sich am Ende des Projektbaus zufrieden und dankte allen freiwilligen Helfern für die hervorragende Unterstützung. Am Tage der Einweihung tanzte die Garde der Karnevalsfabrik KLAKAG auf dem Platz und demonstrierte damit die enge Verbundenheit zum FC Gierskämpen. Die stellv. Bürgermeisterin Erika Hahnwald lobte in ihrer Rede die Bedeutung des jetzigen Platzes für die ganze Stadt Arnsberg. Vertreter vom Sportamt, des Fußballverbandes und zahlreiche Abordnungen anderer Fußballvereine lobten in ihren Worten den Bau des Rasens und die damit verbundene Nutzung, auch in den Wintermonaten, wodurch weniger Spiele ausfallen oder verlegt werden müssen. Propst und Dechant Hubertus Böttcher und Pfarrer Johannes Böhnke, gaben dem Vorzeige-Gelände im Alten Feld den göttlichen Segen. Für die Kinder war ein tolles Programm geboten und für die Erwachsenen sorgten die Damen des FC Gierskämpen für eine große Kaffeetafel. Im Festsaal des Begegnungszentrums wurde ein einstündiger Film vom Bau des Kunstrasenplatzes gezeigt. 100 Liter „Berni-Grüne-Erbsensuppe“ fanden reißenden Absatz. Die Einweihung brachte auch gleich das nötige Glück, denn am darauf folgenden Sonntag siegte die „Erste“ mit 4:1 auf dem neuen Platz. Der FC Gierskämpen bedankt sich bei allen Gästen für den Besuch und den vielen Präsenten. Natürlich auch bei allen Helferinnen und Helfern, die wieder einmal mehr gezeigt haben, dass es ohne sie wirklich nicht geht. VOHA



Stolz waren die Gesichter des Vorstandes: 2. Vorsitzender Rüdiger Schrick, Schatzmeister Michael Vollmer, Geschäftsführerin Carmen Schrick, Schriftführerin Janine Koch und der überglückliche 1. Vorsitzende Uwe Löwe (von lks.)

Nur eine genaue Diagnose hilft
Kostenlose Lese-/Rechtschreibtests im LOS



Deutscharbeiten waren für Laura ein rotes Tuch. In allen Fächern kam sie gut mit, aber Lesen und Rechtschreibung waren eine einzige Katastrophe, erzählt ihre Mutter. Sie konnte sich einfach nicht richtig konzentrieren. Dabei ist sie nicht dumm – im Gegenteil. Doch wie sollte sie je ihren Schulabschluss erreichen?

Probleme im Lesen und Schreiben werden oft als Konzentrationsmängel interpretiert. Wie Laura verfügen viele Kinder nicht über die erforderliche Sicherheit im Lesen oder Rechtschreiben. Das LOS fördert Ihr Kind ganz gezielt dort, wo es Schwächen in der Rechtschreibung, im Lesen, aber auch bei der Konzentration hat.
Melden Sie Ihr Kind noch heute telefonisch zum kostenlosen Test seiner Lese- und Rechtschreibleistung an.
Über Test und individuellen Förderunterricht informiert Sie Reinhard Ruberg, LOS Arnsberg,
Zum Schützenhof 24,
Telefon 02931 937517.
LOS®

Arnsberger Post November 2013
calpam
Heizöl
Calpam Mineralöl-Gesellschaft mbH
Hammerweide 12, 59821 Arnsberg
Gutschein
... über **25 Liter Calpam – Heizöl plus.**
Rufen Sie uns an:
08 00 / 1 01 21 68 oder **0 29 31 / 52 65 - 0**
(gebührenfrei anrufen)
Name, Anschrift:
Dieser Gutschein ist bei Ihrer nächsten Bestellung anzumelden und bei Belieferung an unserem Tankwagen einzulösen. Je Lieferung wird ein Gutschein angerechnet.
Dabei gilt eine Mindestabnahme von 1.500 Litern. Gilt nicht bei Internetkäufen!
Gutschein gilt nicht bei Sammelbestellungen. Nicht übertragbar. Gültig bis 31.12.2013

Brüggemann GmbH
Maßarbeit aus Meisterhand seit 1958


Ein Ansprechpartner Tausend Möglichkeiten
Bau- und Möbelschreinerei Eigene Fertigung
Fensterbau Lieferung und Montage!
-Kunststoff, Holz und Alu
Schall- ● Wärme- ● EinbruchSCHUTZ
Haustüren ● Markisen ● Zubehör
Innenausbau
Brandschutztüren und -wände
-Holz und Alu (T30 + T90)
Rauchschutz-Türen und -elemente
-Holz und Alu
Schneidweg 3 59872 Meschede-Enste
Tel.: 0 29 1 / 27 12 Fax: 0 29 1 / 51 534
www.brueggemann-schreinerei.de

EBERT Möbel
CLEMENS-AUGUST-STR. 62
59821 ARNSBERG
TEL: 02931/12123
lattoflex „Das Rückgrat für Ihr Bett“®


2 Partner
gemeinsam für Sie stark!
Fiedler & Schmidt GmbH
Elektro Jörg Schmidt GmbH & Co. KG
Tiergartenstraße 35 · 59821 Arnsberg
Telefon: 0 29 31/1 08 15 | Telefon: 0 29 31/2 14 66
Notdienst 0160/5 84 36 10 | Notdienst 0171/8 05 47 11
info@elektrobetrieb-schmidt.de · www.elektrobetrieb-schmidt.de

Abt Franz Fischer zu Wedinghausen und Nachtwächter Friedbert Dröge erfreuten Senioren

Mehr als 250 Seniorinnen und Senioren sind dem Seniorenbeirat der Stadt Arnsberg zufolge der Einladung zum großen Seniorennachmittag in die Alt-Arnsberger Festhalle in die Promenade gefolgt. Unter dem Motto „Alt und geistig fit" begrüßte Organisatorin Hildegard Henneke Bürgermeister Hajo Vogel, weitere Ehrengäste und die geladenen Besucher. Hildegard Henneke versprach ein lustiges und abwechslungsreiches Programm verschiedener Alt-Arnsberger Unterhaltungskünstler. Die „Teddybären" der Karnevalsfabrik KLAKAG, eine Kindertanzgruppe der Spitzenklasse die absolut fernsehreif wäre, erfreuten mit ihren Geschicklichkeitstänzen die Besucher. Eine Frauengruppe der Propsteigemeinde, die alljährlich zu Karneval auf sich aufmerksam machen, hatten mit verschiedenen Sketchen die Lacher auf ihrer Seite. Der Kinderzirkus „Fantastello" ließ die Gäste an ihrem Können teilhaben und gingen lustig, spaßig und amüsant durch die Tischreihen. Die betagten Gäste belohnten die begabten Kinder mit viel Applaus. Absoluter Höhepunkt war der Auftritt von Henning Fette als „Abt Franz Fischer zu Wedinghausen" und Jo Hafner als „Nachtwächter Friedbert Dröge." Jo Hafner erzählte dass die Nachtwächter früher u.a. die Aufgabe hatten die Wirtshäuser zu beaufsichtigen, den letzten Gast anzumahnen er möge unverzüglich seinen Krug leeren und dann heimzukehren. Solchen Leuten rief er warnend hinterher: „Oh ihr Ehemänner lasst euch sagen, Weiberherrschaft lernt ertragen! Euren alten Adamsstolz bricht gleich das Pantoffelholz." Nachtwächter Friedbert Dröge hatte den Abt Franz Fischer zu Wedinghausen als hohen geistlichen Beistand dabei, der über die damaligen Krankheiten „Pest" und „Cholera" in unserer Stadt berichtete. Die Eminenz erinnerte auch an den Stadtbrand von 1847 und über Lehrer Karl Altkamp „Altkamps Drache". Köstlich, köstlich der Henning und der Jo – einfach Spitze. Für den musikalischen Part waren die Arnsberger Stadtmusikanten zuständig, die mit flotten Liedern zum Gelingen des Nachmittages beitrugen. Organisatorin Hildegard Henneke zeigte sich am Ende des Tages hochzufrieden: „Wir freuen uns vom Seniorenbeirat über die große Resonanz auf unsere Einladung. Es zeigt das echte Interesse und die Verbundenheit zu uns." VOHA



Propst und Dechant Hubertus Böttcher versuchte sich als Teller-Jongleur.

Radfahrer lieben Alt-Arnsberg

Dass unser Alt-Arnsberg ein beliebtes Ziel für Radfahrer ist, hat sich längst unter den Bikern rum gesprochen. In den Zeiten von April bis Oktober befahren tausende von Radfahrern z.B. die Strecke Winterberg bis Duisburg (230 km). „Eine sehenswerte und schöne Stadt", heißt es in den Kreisen der Radler, die jedes Jahr Station in unserer Stadt machen. Ulrich Kalle, NRW- Geschäftsführer vom Deutschen Allgemeinen Fahrrad Club (ADFC), weilte kürzlich bei uns in Alt-Arnsberg um den „ADFC- Radler- Stammtisch" zu eröffnen. Mit über 31.000 Mitgliedern ist der ADFC – NRW der größte Landesverband des Allgemeinen Deutschen Fahrrad Clubs. In mittlerweile 38 Kreisverbänden und 92 Ortsgruppen ist der ADFC in NRW in Kreisen, Städten und Gemeinden aktiv. Der Club setzt sich für eine umweltfreundliche Verkehrspolitik ein, bietet in der Freizeit gemeinsame Fahrradtouren an und berät in allen Fragen rund um das Fahrrad. Ulrich Kalle lobte das Arrangement unserer Stadtverwaltung, die sich beispielhaft dafür einsetzt, dass das Wegenetz für Radfahrer weiter ausgebaut und auch gepflegt wird. An dieser Stelle galt auch ein großes Lob an die Ranger von der „Neuen Arbeit" an der Ruhrstraße. Die stellv. Bürgermeisterin Erika Hahnwald zeigte sich an diesem ersten Treffen zufrieden und versprach, sich auch weiterhin zu arrangieren. In Zukunft ist der ADFC- Radlerstammtisch in lockerer Runde geplant. Hier treffen sich die Fahrradfreunde am ersten Dienstag im Monat um 19 Uhr in den Räumen der „Neuen Arbeit" an der Ruhrstraße 26 in Alt-Arnsberg. Ansprechpartner an diesen Abenden ist Christoph Bispinck (29), der vor 3 Jahren aus beruflichen Gründen aus Dresden zu uns nach Arnsberg gezogen ist und von unserer Stadt ganz angetan ist. VOHA

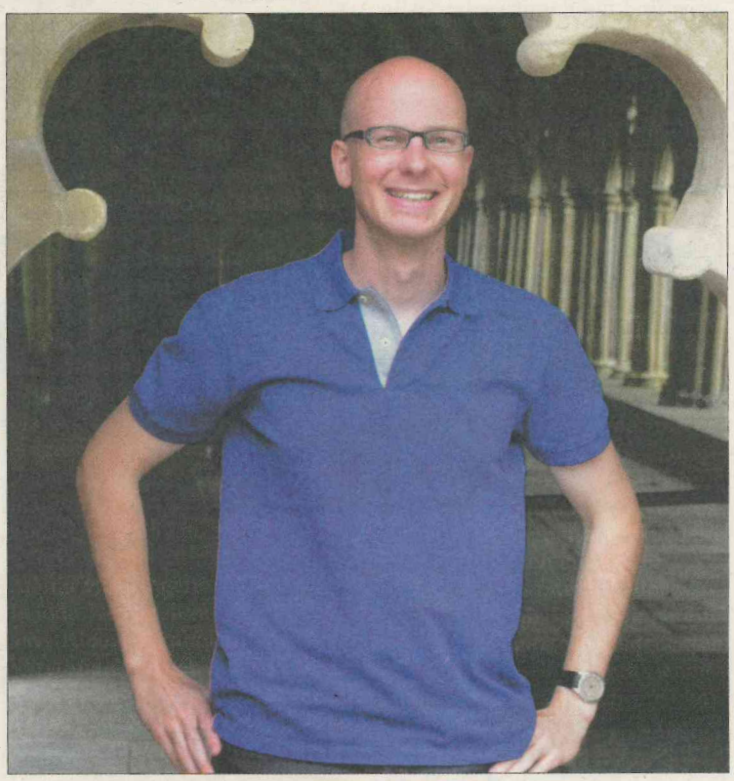

Leiter des Stammtisches: Christoph Bispinck

Meisterhaft
HESSE
Dach Wand Abdichtung
Dammstraße 5 · 59821 Arnsberg
Tel. 0 29 31/52 13-0
Fax 0 29 31/52 13-20
willy-hesse@t-online.de

Kindergitarre für 20,00 € zu verkaufen.
Fon: 02937/504466

RADIO BUCHARDT
Gutenbergplatz · Tel. 10731
Die rettende Nummer bei Service-Kummer
0 29 31 / 1 07 31

waagen Hoffmann
www.waagen-hoffmann.de
Ruhrstraße 31 ☺ 59821 Arnsberg
Tel:02931-10142 ☺ Fax:02931-10342
☺ Waagen ☺ Schneidemaschinen
☺ Registrierkassen

ARNSBERGER POST
Unsere Beilagenpreise:
bis 20 g = 4,0 Cent
bis 30 g = 5,0 Cent
bis 40 g = 6,0 Cent

finke metall
metallbau & gestaltung
Norbert Finke · Metallbauermeister · Ruhrstr. 27a
59821 Arnsberg · Tel. 02931 - 30 06
• Alu-Fenster und Haustüren
• Stahl- und Edelstahlgeländer
• Treppen und Tore
• Zaunanlagen
• Garagentore
• Automatische Torantriebe
• Glasüberdachungen
• Sonnenschutz und Markisen
www.kunstschmiede-finke.de · info@kunstschmiede-finke.de

Der Hörladen
Evelyn Brzoska
Der neue Festbetrag ist da! Ich berate Sie gerne!
Gutenbergplatz 50
59821 Arnsberg
Tel: 02931 529913

„Die neuen Kataloge sind da! Jetzt schnell die besten Plätze sichern!"
BUS TEAM
Winter 2013/2014
Kuren & Fluss-kreuzfahrt 2014
Knipschild-Reisen: 0291/ 994040
Hunau-Reisen: 02977 / 512
Kersting-Reisen: 02973 / 97980
Tuss Bus: 02985 / 262
Henneke-Touristik: 02931/ 52540
www.busteamsauerland.de

Schützendamen auf Tour

30 Arnsberger Damen, die dem Schützenwesen sehr verbunden sind, unternahmen im Spätsommer ihre 17. Jahresfahrt. Diesmal ging es für 3 Tage nach Heidelberg zum „Kurpfälzischen Winzerfest" nach Wiesloch. Eine Stadtführung durch Heidelberg, die Bergbahnfahrt zum Heidelberger Schloss mit der Besichtigung des größten Weinfasses der Welt und des Apothekenmuseums standen auf dem Programm. Abendliche Höhepunkte waren der Besuch des Weinfestes in der Eisweinhalle, ein Bummel über die Kirmes und eine gemeinsame Fahrt im Riesenrad. Die Schifffahrt bei strahlendem Sonnenschein von Heidelberg nach Neckarsteinach bildete den Abschluss dieses gelungenen Wochenendes. *Hildegard Henneke*

Partyservice
Fleischerei
Mevenkamp
Tel. 0 29 31 / 2 32 48



3 Tage tolle Stimmung herrschte bei den Schützendamen auf ihrer Jahrestour


Frottier Cawö®
Schöne Handtücher für Ihr Bad!
Dirk J. Müller
Inneneinrichtung
Raumausstattung · Sonnenschutz
Clemens-August-Str. 2 · 59821 Arnsberg
Fon 02931-12044 · www.mueller-djm.de

EISENBERG GMBH
BAUUNTERNEHMUNG
Schlüsselfertiges Bauen
59823 Arnsberg-Rumbeck · Am Jungfernborn 9
Telefon: 0 29 31 - 37 78
Telefax: 0 29 31 - 37 79
Mobil: 0178 - 835 07 25



Energie-Know-how aus dem Sauerland
Stiftung Warentest test
PowerPellets
Die Wärme der Zukunft!
Anlieferung im eigenen LKW
Heizöle - Kraftstoffe - Schmierstoffe
GRÜNE
Grüne Mineralöle GmbH & Co. KG
Kappenohl 2
59821 Arnsberg
Telefon: 02931 5241-0
Telefax: 02931 5241-20
E-Mail: info@aral-gruene.de
Internet: www.aral-grüne.de

Pflanzung Gründungsbaum

Start der Kooperation mit dem Jugendwaldheim

Stellvertretend für alle 126 Schüler der Sekundarschule in Alt-Arnsberg pflanzten die Klassensprecher und ihre Vertreter den Gründungsbaum der neuen Sekundarschule. Beim Gründungsbaum handelt es sich um den heimischen Apfelbaum "Harberts Renette" benannt nach Carl Harbert (Landpfennigmeister in Arnsberg), der diese Sorte ab 1830 von Westfalen aus verbreitete.
In direkter Nähe zur Sekundarschule steht dieser erste Apfelbaum nun direkt am Ufer der Ruhr. "Wir werden hier mit den Schülern eine Streuobstwiese anlegen" berichtet Olaf Schwingenheuer, der Schulleiter der neuen Sekundarschule. Denn alle kommenden Jahrgänge werden ebenfalls ihren eigenen Jahrgangsbaum pflanzen. Unterstützt wurden die Schüler von Ralf Schmidt vom Grünflächenmanagement der Stadt Arnsberg und von Holger Wassermann, dem Leiter des Jugendwaldheims in Obereimer.
Das Jugendwaldheim und die Sekundarschule haben einen Kooperationsvertrag unterzeichnet, der den Schülern die Möglichkeit bietet, den Wald als wunderbaren Lernort und Erfahrungsraum zu entdecken. Vereinbart sind Arbeitseinsätze für alle Klassen 5 bis 7. Die Klasse 5a hat bereits die ersten zwei Tage im Wald schon absolviert. Das Thema "Wald" bietet gerade in Arnsberg vielfältigste Möglichkeiten für Exkursionen im Fachunterricht und auch im Bereich der Berufsvorbereitung.



Ralf Schmidt Grünflächenmanagement Stadt Arnsberg), Holger Wassermann (Leiter Jugendwaldheim) mit Schülern der Sekundarschule



Ralf Schmidt (Grünflächenmanagement Stadt Arnsberg), Olaf Schwingenheuer (Schulleiter Sekundarschule Alt-Arnsberg), Holger Wassermann (Leiter Jugendwaldheim) mit Schülern der Sekundarschule

Gesucht werden
Kino-Stühle
aus der alten Aula des Laurentianums.
Tel. 02937-425 (ab 14 Uhr).

Sauerländer Wildspezialitäten
Glösinger Str. 72 · 59823 Arnsberg-Oeventrop

Wildfleisch vom Feinsten
Vom Filet bis Nackenbraten: Reh-, Rot-, Sika- und Schwarzwild

GUTSCHEIN
10% Rabatt
auf Ihren Einkauf



bei einem Wert über 30,-
(gültig bis 31.12.2013)

SPEZIALITÄT:
Wildwurst aus 100% Wildfleisch

Rehkeule o.K.	€ 23,-/kg
Hirschrücken o.K.	€ 22,-/kg
Wildschweinkeule o.K.	€ 18,-/kg

Montag – Freitag
von 10.00 bis 16.00 Uhr
Samstag
von 10.00 bis 12.30 Uhr

Besuchen Sie uns auch im Internet:
www.cosack-wild.de

Wild aus der Region

GUTSCHEIN
20% Rabatt
auf Ihren Einkauf

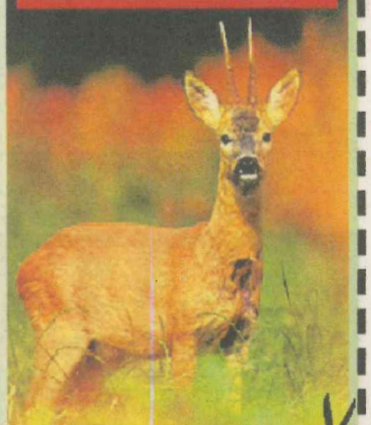

bei einem Wert über 50,-
(gültig bis 31.12.2013)

H. & A. Cosack · Telefon: 0 29 37/96 90 58

Rumbecker Senioren in Eintracht vereint

Der Vereinsring Rumbeck lud seine Senioren kürzlich zum Herbstfest ein. Vereinsringvorsitzender Stefan Donner konnte von den 10 Rumbecker Vereinen eine stattliche Anzahl von älteren Personen begrüßen. In seiner Begrüßungsansprache drückte er seine Freude darüber aus, dass so viele Gäste der Einladung gefolgt seien. Besonders begrüßte er Bürgermeister Hajo Vogel, Nicola Echterhoff (Vertreterin der kath. Kirche) und Annegret Otte-Witte (Vertreterin der ev. Kirche). Mit dem Rumbecker Frauenchor unter der Leitung von Oskana Kilian, begann der harmonische Nachmittag mit Kaffee und Kuchen. Bürgermeister Hajo Vogel lobte in seiner Rede die Senioren insgesamt in unserer Stadt, die sich in vielen Fällen nach Eintritt in den Ruhestand keinesfalls zur Ruhe setzten, sondern sich aktiv in verschiedenen Ehrenämtern arrangieren. Er vergaß auch nicht unsere Jugend zu erwähnen, die sich in verschiedenen Einrichtungen in unserer Stadt, auf ganz hervorragender Weise dafür einsetzt, dass die Senioren den Umgang mit dem PC und dem Handy erlernen. Diese Projekte seien in unserer Stadt beispielhaft, so Hajo Vogel. Der Bürgermeister, der selber eine 87-jährige Mutter hat, sprach auch Krankheiten im Alter an. Hier lobte er die Personen, die ihren Partner/in zu Hause pflegen. Diesen Leuten gehört höchste Hochachtung. Die Kinder des DINO- Kindergartens Rumbeck erfreute die Gäste mit lustigen Tanzeinlagen. Weitere Musikeinlagen wurden von Finni und Karl Schrage vorgetragen, wo Mitsingen und Mitklatschen Pflicht war. VOHA



Verlebten einen schönen Nachmittag: die Rumbecker Senioren.

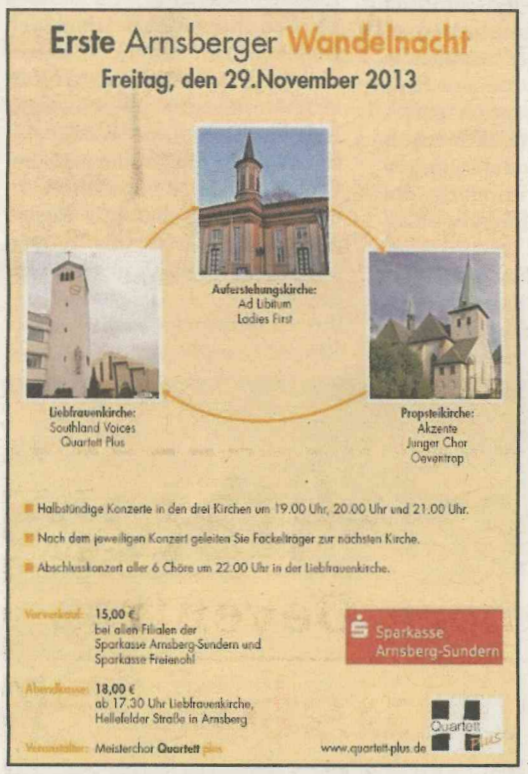

Herzlichen Glückwunsch!

3 x Platz 2 für die Solomariechen der KLAKAG

Beim 21. Freundschafts-Pokalturnier für die Tanzgarden im HSK belegte in der Kategorie Gardetänze Solo Atifa Ramicevic im Bereich Jugend den 2. Platz. Mira Meißner errang als Junioren Mariechen ebenfalls Platz 2 und Iris Martins komplettierte diese Serie als Solomariechen Senioren mit 456 Punkten von 500 möglichen.
Ebenfalls erfolgreich tanzte die Prinzengarde der KLAKAG in der Kategorie Gärdetänze Senoren.
Überglücklich nahmen die Tänzerinnen die Pokale und Urkunden entgegen. *Tika Kurth*



Die strahlenden Tanzmariechen Mira Meißner, Atifa Ramicevic und Iris Martins.

Preisskat in Rumbeck

Am Freitag, den 08.11.2013 findet im Tennisheim um 19.00 Uhr der diesjährige Preisskat des TuS Rumbeck statt. (unbedingt pünktlich erscheinen, nach der Auslosung ist keine Teilnahme mehr möglich)
Wer teilnehmen möchte, trägt sich bitte bis zum 05.11. in die im Clubhaus ausliegende Liste ein. (015202889182 oder Festnetz 02931-13308) oder harald.grossert@t-online.de
Jeder Teilnehmer gewinnt!

Die nächste Ausgabe erscheint am 27. November!



Unser Pflegeangebot für zu Hause

Sozialstationen
Arnsberg 0 29 31 806-608
Hüsten 0 29 32 530 01
Neheim 0 29 32 830 65
Sundern 0 29 33 790 11

Tagespflegen und „AUS-ZEIT"
Arnsberg 0 29 31 806-470
Sundern 0 29 33 985-475
Hüsten 0 29 32 8055-391

Betreute Wohngemeinschaft
Arnsberg 0 29 31 806-608
Hüsten 0 29 32 530 01

Hausnotruf
0 29 31 806-9

Ambulante-Palliativ-Pflege
0173 878 17 39

Ambul. Hospizdienst „Sternenweg"
0 29 32 8055-590

inpetto
Pflege- und Beratungsstützpunkt
Neheim 0 29 32 830 65
Sundern 0 29 33 790 11



Unser Pflege- und Wohnangebot

Pflegeeinrichtungen
Seniorenzentrum Arnsberg
0 29 31 806-8
Altenheim Klostereichen Hüsten
0 29 32 956-0
Altenheim St. Franziskus Sundern
0 29 33 985-0

Betreute Seniorenwohnungen
Arnsberg 0 29 31 806-8
Sundern 0 29 33 985-0

Hospiz Raphael
Arnsberg 0 29 31 806-650

caritas Arnsberg sundern
www.caritas-arnsberg.de
Träger: Caritas-Verband Arnsberg-Sundern e. V.

Interessantes aus Niedereimer

von Detlev Becker

Vereinsring traf sich zur Terminabsprache - Nächste Aktion: Martinszug am 10. November

Zur gemeinsamen Terminkoordination traf sich in der vergangenen Woche der Vereinsring Niedereimer mit den angeschlossenen Vereinen, Institutionen und Gemeinschaften. Der neu erstellte Vereinsringskalender wird in absehbarer Zeit kostenlos an alle Haushalte im Dorf verteilt.

Auf nachfolgend genannte Termine für das Jahr 2013 machte der Vereinsringsvorsitzende Klaus Vernholz noch aufmerksam: Am Sonntag, 10. November findet um 18 Uhr das Martinsspiel in der Kirche statt, anschließend ziehen die Teilnehmer durch das „Alte Dorf". Die Brezelverteilung und der gemütliche Abschluss ist am Feuerwehrgerätehaus. Die Ehrung zum Volkstrauertag erfolgt am Samstag, 16. November um 18.45 Uhr am Ehrenmal an der Kirche. Neben Gesang- und Musikverein sowie der Feuerwehr und den Fahnenabordnungen ist die gesamte Dorfbevölkerung zur Totenehrung eingeladen. Die dritte Auflage „Ninive im Lichterglanz" beginnt am 30. November um 17 Uhr mit einem Familiengottesdienst. Nach der Messfeier wird die Beleuchtung der Weihnachtsbäume auf dem Kirchplatz und der Bushaltestelle eingeschaltet. Dazu lädt der Vereinsring die Mitbürger herzlich ein. Am offenen Feuer können die Besucher mit Speisen und Getränken einen geselligen Abend verbringen.

In der Herbstsitzung bedankte sich Klaus Vernholz bei seinen Vorstandskollegen und allen Vereinsabordnungen für die im Jahre 2013 geleistete Unterstützung und Mitarbeit im Vereinsring. Zu Kassenprüfern für das laufende Geschäftsjahr wählten die Anwesenden Annemaie Schnelle und Thorsten Gillner. Die in der Frühjahrssitzung aufgekommene Diskussion bezüglich der Miete für das Stephanushaus konnte in der Sitzung abschließend geklärt werden. So zahlt der Vereinsring nur einen Energiekostenzuschuss für die Nutzung der Räumlichkeiten.

Kinder entdeckten afrikanisches Leben - Erneute Projektwoche von Kindergarten und Schule

Die bereits fünfte gemeinsame Projektwoche führten kürzlich der AWO-Kindergarten „Kleine Eiche" und die Wannetalschule in Niedereimer durch. An dieser Woche nahmen wieder die Kindergartenschulkinder sowie die Erst- und Zweitklässler teil. Diese Art Projekte dienen dem gemeinsamen Lernen und Entdecken in gemischten Kleingruppen. In besonderer Weise sollen den Kindergartenschulkindern ihre zukünftigen Lehrerinnen und Mitschüler im Lernort Schule vorgestellt und die „Ängste" vor der Schule genommen werden.

Gestartet wurde diesmal im AWO-Kindergarten mit einer lautstarken „Trommel-Mitmach-Aktion". Hier begrüßten die gut vorbereiteten Kindergartenschulkinder die Schulkinder mit einem afrikanischen „Guten-Morgen-Lied" und selbstgebackenem Bananenbrot. Viel Spaß hatten alle Kinder und Erwachsene beim Trommeln auf Plastikeimern von Rhythmen und Sprechgesängen. Ein bisschen afrikanisch lernten die Kinder mit einem Bewegungslied. In den folgenden Tagen fanden in Schule und Kindergarten in gemischten Altersgruppen verschiedene Arbeitsgruppen statt.

Die teilnehmenden Kinder wurden in vier Gruppen eingeteilt. Im Kindergarten bedruckten die Kinder T-Shirts mit geometrischen Formen nach afrikanischem Vorbild und gestalteten zwei Afrikalandkarten für Kindergarten und Schule. Auf diese Landkarte klebten die Kinder im Anschluss Menschen in landestypischer Kleidung und selbstgemalte dort lebende Tiere. Die Lebensweise von Mensch und Tier in Afrika war vorab besprochen worden. Zur selben Zeit wurde in der Schule ein Tier-Memory mit afrikanischen Tieren vorgestellt und besprochen. Zudem fertigten die Kinder aus Tontöpfen Trommeln mit Kleister und Papier, die anschließend mit Farbe noch bunt gestaltet wurden.

Am Abschlusstag bereiteten die vier Arbeitsgruppen ein echt afrikanisches Menü zu, welches man gemeinsam in der Wannetalschule verzehrte. Dieses Dreigangmenü bestand aus Cous-Cous-Salat, Bananen-Kokosmilch-Pudding und Muffins jeweils nach Originalrezepten. Während der Essenszubereitung hatten einige andere Kinder die Tischdekoration gefertigt und die Tische farbenfroh eingedeckt. Besonders lecker schmeckten den Kindern die Muffins und der Pudding. Um die Wartezeit bis zum Essen noch zu überbrücken trommelten die Kinder kräftig auf ihren neuen selbstgestalteten Trommeln.

Themenvorschläge für die nächste Projektwoche von Kindergarten und Schule sammelten die Kinder noch vor der Verabschiedung. Das Resümee aller Beteiligten war: Wieder eine superschöne altersübergreifende Aktion mit Wiederholungswert.

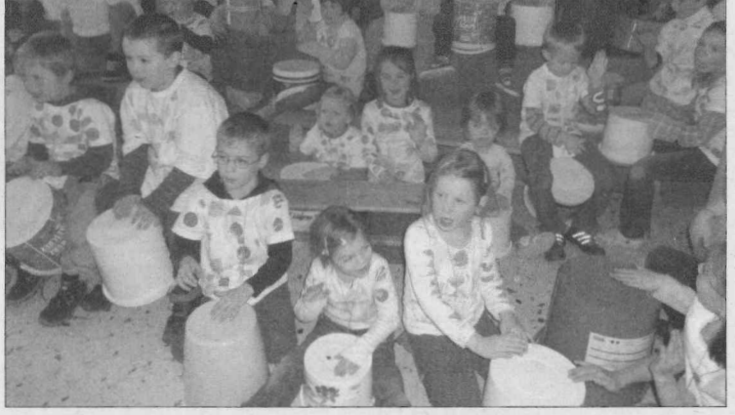

Einstimmung in die afrikanische Projektwoche mit Trommeln

Neue Ministranten in der Sankt Stephanusgemeinde - Vom Kommunionkind zum Messdiener

Nachdem sie im Frühjahr die Erstkommunion feierten, sind nun sechs der Kinder als Messdiener/Innen in die Schar der Ministranten in der Sankt Stephanusgemeinde aufgenommen worden. Diese feierliche Aufnahme erfolgte durch Pastor Dirk Salzmann im festlichen Abendgottesdienst. Als äußeres Zeichen ihres nun beginnenden Dienstes erhielten die Mädchen und Jungen die gesegnete Ministrantenmedaille. Schwester Ephrem Eling hatte in den letzten Wochen die Kinder auf den Dienst am Altar vorbereitet. In seiner Predigt betonte Pastor Salzmann, dass für die Jungen und Mädchen der Ministrantendienst eine gute Gelegenheit sei ihre Freundschaft mit Jesus Christus zu pflegen und sich im Gottesdienst für die Gemeinde zu engagieren. Zu diesem Dienst wünscht die Stephanusgemeinde viel Freunde und gratuliert den Kindern ganz herzlich.



Pauline Bertram, Pastor Dirk Salzmann, Alia Jerasch, Gesa Glaremin, Nele Haack, Felix Döring, Schwester Ephrem, Nico Sauerland

PROVINZIAL
Ihre Provinzial Geschäftsstelle
Ralf Schilde e. K.
Hüsten/Marktstraße 37
Tel. 02932/53950

Boten gesucht!

Für **Arnsberg** suchen wir mehrere Boten!

Rufen Sie uns an, wenn Sie sich einmal im Monat einen kleinen Nebenverdienst sichern möchten!
Telefo 02937-2480 - Mail: arnsberger.post@t-online.de

Gestern - Heute - Morgen

Informationen aus dem Entendorf

Liebe Bruchhausener Mitbürgerinnen u. Mitbürger,
jetzt kommt wieder der bei vielen Menschen nicht so sehr beliebte, dunkle und oft trübe November. Es ist eher ein ruhiger Monat, ohne die großen Feierlichkeiten. Erfreulich, dass es aber sofort ein langes Wochenende gibt, da der 1.11. auf einen Freitag fällt.
Am 5.Nov. findet im "Hotel z. Post" ab 19.30 Uhr eine Vereinsringssitzung statt. Ein 2. Vorsitzender wird gewählt, und die Termine für 2014 werden festgelegt. Mitgliederversammlung der Kolpingfamilie mit Vorstandswahlen ist am 8.11. um 19.30 Uhr im Pfarrheim. Noch ein wichtiger Termin der Kolpingfamilie: Am Sonntagnachmittag (17.11.) ist ein Waffel-Taxi unterwegs. Bestellungen bei Hedwig Müller, Norbert Hollmann oder Annette Schlüter. Reinerlös der Waffelaktion für AVICRES (Straßenkinder in Brasilien) Nochmal Kolping: Fr. 29.11., um 16.00 Uhr heiteres Weihnachtstheater in der Kapelle.

Rückblicke

Gelungene Feste: Das ist das Fazit des Herbstfestes des SGV und des Weinfestes der Kolpingsfamilie. Obwohl beide Veranstaltungen am gleichen Tag stattfanden, sprachen beide Veranstalter von gutem Besuch, und die Gäste von guter Stimmung und Unterhaltung. Beim SGV waren es über 100 "Wanderfreunde", Abordnungen auch aus Hüsten, Neheim u. Herdringen, und beim Weinfest des Kolpings war der schön dekorierte Saal des Pfarrheims mit ca. 60 -70 "Weintrinkern" ebenfalls voll. Veranstalter und Publikum waren also sehr zufrieden. Beim SGV war die Super-Live-Musik, natürlich mit Gesang, von DIRK BALSCHUS, sowie der Leberkäse m. Rührei der große Renner, während es beim Weinfest der Kolpingbrüder - u. Schwestern, erlesene Getränke, Flammkuchen und ein durch Funk u. Fernsehen bekannter Mundwerker die Menschen im Pfarrheim begeistern konnten.

11. Nov. Martinszug

Natürlich findet im "ENTENDORF" wieder der GRFOSSE MARTINSZUG des Vereinsrings für alle Kids statt. Begin ist um 18.00 Uhr bei SELECTA. Alle Kinder sind mit Eltern u. Großeltern sowie leuchtenden Lampions, eingeladen. Die Freiw. Feuerwehr mit brennenden Fackeln, und unser Musikverein, begleiten den "Zug". Die Musiker spielen unterwegs die bekannten Martinslieder. Zum Schluss gibt es für jedes Kind eine kostenlose Brezel. Die Kolpingsfamilie führt an der Kirche das Martinsspiel auf. Der Weg geht durch die Klosfuhrstraße, Brauk, Lindenstraße zur Kirche. Der Vorstand des Vereinsring bittet an der Kirche um eine kleine Spende für die anfallenden Kosten. Vielen Dank den Spendern. Bei gutem Wetter werden es sicher, wie in den vergangenen Jahren, einige hundert "Martinspilger" sein. Die Kolpingfamilie verkauft bei gutem Wetter an der Kirche Glühwein und Kinderpunsch.

Volkstrauertag: Vogel hält Gedenkrede

Große Ehre für unser "Entendorf". Kein geringerer als der erste Bürger der Stadt Arnsberg, Hans-Josef Vogel, hält nach dem Hochamt die Gedenkrede bei der Feierstunde am Ehrenmal, neben der Kirche, wo der Gefallenen und Toten der zwei Weltkriege, von 1914 - 1918, und von 1939 - 1945, gedacht wird. Zum Schluss der Veranstaltung, die der Männerchor des GV und der Musikverein Bruchhausen umrahmt, wird die Nationalhymne gespielt. Der Vereinsring Bruchhausen, der VDK und die Schützenbruderschaft legen Kränze nieder. Auch die Fahnenabordnungen der Vereine sind präsent. Alle Bürgerinnen u. Bürger sind dazu eingeladen.

Fotografen mit interessanten Fotos

Seit einigen Monaten erscheinen in unregelmäßigen Abständen, immer wieder interessante Fotos in der Tageszeitung, von unseren Bruchhausener Fotografen,Thirry Bury und Hans Krutmann. Oft sind es landschaftliche Motive aus Bruchhausen und Umgebung, aber auch Tiere und Gebäude, in Farben, und aus Perspektiven, wie man diese selten gesehen hat. Eine Lybelle auf einem Autoreifen, ein bemerkenswerter Sonnenuntergang, das Werk Perstorp in rötlichem Abendlicht, Flussläufe und vieles mehr. Eine Kunst, diese Fotos so"messerscharf" "rüber" zu bringen. Vor allem muss man auch auf die Idee kommen, das eine oder andere abzulichten. Dass wir auch in Zukunft beim Frühstück interessante Objekte betrachten und bewundern können, hofft und wünscht die "APO"!!!

"Musik und Basar im Advent"

Weil die Veranstaltung so wichtig ist, und viele Menschen in die Schützenhalle kommen sollen, die dann u.a. wiederum Geld ausgeben, das für große u. wichtige Projekte unserer Dorfvereine, und die Straßenkinder in Brasilien verwandt werden soll, hier schon mal eine Vorschau auf den 1. Adventssonntag, an dem die Veranstaltung stattfindet. In der nächsten Ausgabe am 28.11. folgt dann noch mal ein großer Vorbericht.
Der vorweihnachtliche Event beginnt um 13.00 Uhr. Dann sind die Verkaufsstände geöffnet. Kaffee u. Kuchen, kalte u. warme Getränke, ein Imbiss, musikalische Unterhaltung u. eine große Tombola, sowie der Nikolaus, der die Kinder beschenkt, sind nur einige High-Lights des Nachmittags. Alle Bruchhausener Vereine sind im Einsatz. Ewald Hille als Vereinsringsvorsitzender lädt alle "Enten" und unsere Nachbarn herzlich ein.

Großer Einsatz für Sportplatzneubau

Vor wenigen Jahren hat der TuS Bruchhausen mit viel Eigenleistung ein neues, schmuckes Sportheim gebaut. Unmittelbar nach dessen Fertigstellung wurde ein neues, noch größeres Projekt in Angriff genommen. Man wollte hinter den anderen Vereinen nicht hinterher hinken, und beschloss, eine neue Sportanlage mit einem Kunstrasenplatz zu bauen. Es wurde eigens ein großer Arbeitskreis gegründet, dem nicht nur Vorstandsmitglieder angehören.
Das ganze Dorf ist angesprochen und unterstützt das Vorhaben seither großartig. Auch CDU u. SPD stehen voll hinter der Planung. Es soll nicht nur ein Fußballfeld gebaut werden, sondern u.a. auch Leichtathletikanlagen, und ein kleiner Spiel - u. Trainingsplatz. Natürlich wird für das sechsstellige Euro-Projekt noch viel Geld benötigt. Zuschüsse von den Kommunen, vom Land und Sportbund reichen bei Weitem nicht aus. Aber der Vorstand des TuS und der Arbeitskreis, sie sind sehr aktiv, und kommen immer wieder auf neue Ideen, wie man noch Geld durch Aktionen beschaffen kann.
So wurde jüngst ein Sponsorenlauf veranstaltet, bei dem über 500 aktive u. passive Bruchhausener zugegen waren, und über 7000 Euro zusammen gekommen sind. Hier nahmen auch die Kindergärten und die Schule teil. Denn die neue Anlage ist auch für die kleinen Kinder und die nachkommenden Generationen bestimmt. Vor wenigen Tagen gab's eine Schrottsammlung, wie vor einem halben Jahr auch schon mal, und damals einen vierstelligen Betrag einbrachte. Man veranstaltet ein Oktoberfest, eine Weihnachtsgala, bei jedem Heimspiel der 1. Fußballmannschaft einen Halbzeit-Kick (Los 1 Euro - der "Gezogene" darf von der Mittellinie den Ball ins Tor schießen, trifft er, bekommt er die Hälfte des Losverkaufs). Ab sofort können beim TuS-Vorstand wieder Clementinen (eine Kiste hat ca. 2,3 kg) zum Preis von 8,99 Euro bestellt werden, die ab dem 5. Dezember nach Hause geliefert werden. Ein Euro pro Kiste bekommt die Aktion "LICHTBLICKE", die in Not geratene Familien u. Kinder unterstützt, ein Teil des Erlöses ist für den neuen Sportplatz. Es gibt noch weitere Aktionen, die ich nicht alle aufzählen kann.
Der Einsatz des TuS-Vorstandes und des Arbeitskreises "Neuer Sportplatz" ist riesengroß, so dass man im nächsten Jahr mit dem 1. Spatenstich beginnen kann. Laufende Sitzungen und Versammlungen gehören natürlich auch zum "Arbeitsprogramm" dazu.
Bald geht es los, und alle "Enten" fiebern dem neuen Sportplatzzentrum mit großer Hoffnung und Vorfreude entgegen. Friedrich - Karl Hellmann ist seit Jahren 1. Vorsitzender des TuS Bruchhausen. Der umsichtige, engagierte und clevere Angestellte der Bezirksregierung hält die Fäden in der Hand, und ist zuversichtlich, dass Bruchhausen eine wunderschöne, funktionelle, große Sportanlage bekommen wird, für morgen und für übermorgen. Der Nachwuchs kann sich freuen...

Unsere 50-er Jahre

Vor wenigen Tagen war ich im Arnsberger Museum, und habe die Ausstellung aus den 50-er Jahren, die bis zum Februar geöffnet ist, besucht. Interessant für alle, für die älteren, die sich wieder in ihre Kindheits - bzw. Jugendjahre versetzen können, und für die jüngeren, die staunen werden, dass man so vor 50, 60 Jahren gelebt hat. Deshalb möchte ich hier ein bisschen Werbung machen, und die Menschen aus dem "Entendorf" animieren, sich diese Ausstellung einmal anzusehen. Es lohnt sich. Wie man eingekauft hat, was man eingekauft hat, wie man angezogen war, alte kleine Radio - u. Fernsehgeräte, die ersten Waschmaschinen, aufgebaute "Tante Emma Läden" , Friseursalons von damals, Puppenstuben für Mädchen, Dreiräder, Roller, eigens ein Raum für die WM 54 in Bern mit Original-Radioton und vielen Fotos. Ein kleines Kino aus den damaligen Jahren ist auch integriert, mit laufenden Filmen aus den 50-ern. Usw. usw. In der nächsten "APO" liste ich Ihnen mal Geschäfte auf, die es damals in Bruchhausen gab. Sie werden staunen...
Pünktlich zum 1. Advent kommt die nächste "APO". Bis dahin alles Gute!!!
Mit freundlichen Grüßen
Heinz -Werner Hoffmann

Das Neueste aus Uentrop

81 Schnadler unterwegs



81 Schnadler folgten bei schönstem Schnadegangswetter dem Aufbruchsignal der Bläser des Hegerings Arnsberg. Die 7,5 Kilometer lange Strecke war gespickt mit teils sehr steilen Anstiegen und interessanten Aussichtspunkten.



Ortsheimatpfleger Fritz Vetter informierte bei der ersten Rast über „Naturschutz rund um Haus und Garten." Anschaulich untermauert wurde der Vortrag durch aufgehängte Exponate.



Nach dem strapaziösen Anstieg schmeckten die Erfrischungsgetränke auf dem Rastplatz besonders gut.

Heute gebracht - morgen gemacht
SCHUH 4 INN fußgerecht
OEVENTROP
- EFEUWEG 8 -
Telefon 0160 99 64 53 77
Mo.-Fr. 15.00-18.00 Uhr
Sa. 8.30 - 12.30 Uhr
Schuhreparatur · Schnelldienst



An der Wetterbuche wurde die Mutter der Schützenkönigin Adelheid Rath gepoläst.



Auch Schützengeck Jochen Ziegler kam auf den Grenzstein.

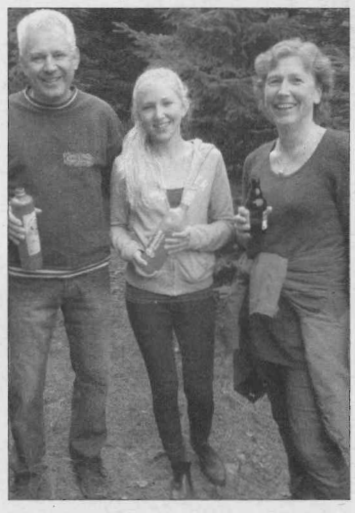

Die königliche Familie Petermann reichte den Grenzkontrolleuren unterwegs aufbauende Getränke aus der „Feldapotheke".

Martinszug und Filmabend

Zum Uentroper Martinszug treffen sich die Kinder mit ihren Laternen am Freitag, den 08. November um 18.00 Uhr unter der Dorfeiche.
Der Filmabend beginnt am gleichen Tag um 20.00 Uhr in der Schützenhalle.

Seniorennachmittag

Der Uentroper Seniorennachmittag findet am 13. November 2013 ab 15.00 Uhr in der Schützenhalle statt. Anmeldungen sind unbedingt erforderlich und werden von Adelheid Rath (Telefon: 02931 16917) entgegen genommen. K.R.

Alle Seiten finden Sie im Internet unter:
www.arnsbergerpost.de

OEVENTROPER
EINZELHANDEL
Nr. 11-2013

Oeventroper KURIER

Erste Ausstellung des Arbeitskreis Ortsgeschichte am 16. + 17. November

Historische Einblicke in Oeventrops Industrie und Handwerk

Genau vor 2 Jahren, am 17.11.2011 trafen sich auf Initiative des SGV zehn interessierte Bürger in der Dinscheder Schule zur Gründung eines "Arbeitskreis Ortsgeschichte" (AKO). Dies waren Franz Rüther, Ludwig Hoppe, Klaus Schneider, Willi Linn, Rudi Schneider, Andreas Pielsticker, Gerhard Kessler, Klaus Schlothmann, Egon Brüggemann und Franz-Josef Molitor. Ausgeschieden sind in der Zwischenzeit Andreas Pielsticker und Meinolf Brüggemann; hinzugekommen sind Heinz-Hermann Spindeldreher, Christoph Hüster, Günther Rössiger und Heinrich Püttmann.
Ziel dieser Gruppe war es, alles verfügbare Material aus der Oeventroper Geschichte zusammen zu tragen und zu archivieren. Leider kommt diese Initiative gute 30 Jahre zu spät, denn die allermeisten Zeitzeugen sind inzwischen verstorben und können daher nicht mehr zur Aufarbeitung unserer industriellen, politischen und kulturellen Vergangenheit beitragen. Dies erschwert es uns auch das Zusammentragen von Dokumenten, Fotos, Filmen, Festschriften, eben aller Relikte aus vergangener Zeit, die für uns und unser Archiv einen wertvollen Beitrag leisten könnten. Wir befürchten, dass bei Haushaltsauflösungen ehemaliger Gewerbetreibenden die Erben so manches wertvolle Stück über die Papiertonne oder die Mülltonne unwiederbringlich entsorgt haben.
Gott sei Dank hat es aber auch in der jüngeren Oeventroper Vergangenheit Menschen gegeben, die alles gesammelt haben, was Bezug zu unserer Historie hat. Ein ganz eifriger dieser Spezies ist Franz Rüther, der eine große Sammlung Oeventroper Postkarten zusammengetragen hat, außerdem befinden sich einige Relikte der Oeventroper Glashütte und der Oeventroper Brauerei in seinem Besitz. Dank eines unbenann-



Das Bild zeigt einen Teil unserer Sammlerstücke von der ehemaligen Oeventroper Brauerei: Bierflaschen, Krüge, Skatblöcke, diverse Bierdeckel, Aschenbecher, Frühstücksbrettchen, Thermometer, Werbetafeln u.v.m. aus der Sammlung von Franz Rüther. Foto: fjm

AKO – Arbeitskreis Ortsgeschichte Oeventrop



„Historische Einblicke
in Oeventrops Industrie und Handwerk“
Chemische Industrie - HIAG
Die Oeventroper Brauerei
Firma Bauunternehmen August Keßler
Firma Eickel u. Spindeldreher
Die Oeventroper Stuhlfabriken
Der Handwerkerumzug 1948
Filmecke: Filmschätzchen aus Oeventrops Vergangenheit
Diashow: „120 Jahre Oeventrop-Postkarten“

Sa.16.-So.17. November 2013

Haus Müller
(ehemalige Eisdiele)
Kirchstraße 23



Öffnungszeiten an beiden Tagen:
10 – 18 Uhr
Die Mitglieder des Arbeitskreises sind anwesend.
Eintritt frei

Optimal abgesichert mit der privaten Unfallversicherung von AXA
Maßstäbe / neu definiert
AXA Generalvertretung
Norbert Tomczyk
Kirchstraße 20
59823 Arnsberg
Tel.: 0 29 37/82 70 60
Fax: 0 29 37/82 70 62
norbert.tomczyk@axa.de

hautnah
Kosmetik & Fußpflege
Gabriela Tomczyk
staatl. geprüfte Kosmetikerin
und Fußpflegerin
Kirchstraße 20
59823 Arnsberg-Oeventrop
Telefon: 02937 / 82 82 50

AUTOHAUS STEINKE
Am Bahnhof 6
59823 Arnsberg
Tel: 02937/6496
auto-steinke@t-online.de
• Neu- & Gebrauchtwagen aller Marken
• Leasing & Finanzierung
• Inspektionen aller Fabrikate
• Unfallreperaturen aller Marken
• Lackierungen
• Dekra-Prüfstützpunkt
Ford
www.auto-steinke.eu
DAIHATSU

ten Sammlers, den Klaus Schneider aufgetan hat, verfügt unsere Postkartensammlung nun über 300 verschiedene Motive; eine unglaubliche Vielzahl, die kein Mensch in Oeventrop für möglich gehalten hätte!
Aber auch aus der Bevölkerung wurde uns, nach mehrfachen Presseberichten, zahlreiche Unterlagen zur Verfügung gestellt. Inzwischen ist eine stattliche Sammlung zusammen gekommen, die wir nun nach 2 Jahren der Oeventroper Öffentlichkeit gerne einmal zeigen möchten. Der Hauptgrund dieser Ausstellung ist aber nicht, unseren Fleiß oder Besitzerstolz zu dokumentieren, sondern wir möchten den Bürgerinnen und Bürgern unseres geliebten Dorfes zeigen, was wir eigentlich suchen!!! So mancher wird beim Besuch denken: "So was Ähnliches haben wir auch noch im Keller oder auf dem Dachboden!" Und genau das, was Sie noch in der Murke haben, das hätten wir gerne! Und wenn Sie es nicht abgeben möchten, dann geben Sie uns doch bitte Gelegenheit, die Sachen ab zu fotografieren oder Dokumente und Bilder ein zu scannen! Alle oben genannten Personen stehen Ihnen als Ansprechpartner gerne zur Verfügung!
Die Ausstellung ist am 16. und 17. November durchgehend von 10-18 Uhr geöffnet. Kaffee (kein Kuchen) und Kaltgetränke stehen zur Verfügung. Der Eintritt ist selbstverständlich frei!
Wir bedanken uns ganz herzlich bei Diethelm Müller, dass er uns für diese Ausstellung die völlig renovierte ehemalige Eisdiele kostenlos zur Verfügung stellt; bei der Spadaka bedanken wir uns für die kostenlose Bereitstellung der Ausstellungstafeln.
Wir freuen uns auf Ihren Besuch und hoffen, dass diese Ausstellung bei der Bevölkerung großen Anklang finden wird; und wenn Sie uns ein "Schätzchen" mitbringen wollen, dann können Sie das auch an diesen beiden Tagen tun, im AKO-Team finden sie dankbare Abnehmer! *Franz-J. Molitor*





Angebote und Kurse im Familienzentrum Oeventrop

An fünf Dienstag Abenden vom 05.11. – 03.12.013 um 20.00 Uhr sind alle Mütter und Väter wieder zu „KESS erziehen" eingeladen.
Gerade in Erziehungsfragen sind Eltern oft unsicher. Häufig treten Fragen auf wie: „Wie gehe ich mit „Machtkämpfen" z. B. beim Schlafen gehen um?"
KESS ermutigt in diesen Situationen zu konsequenten erzieherischen Handeln. KESS vermittelt Strategien, wie man aus beginnenden Konflikten mit Kindern aussteigen und nach gemeinsamen Lösungen suchen kann. Trauen Sie sich und melden Sie sich an!
Den Kurs leiten Frau Daniela Krohe- Falke und Frau Marion Koßmann. Die Kursgebühr beträgt 10,00 €. Darin enthalten ist ein Kursbuch.
Am Donnerstag, den 14.11.2013 von 14.30 – 16.00 Uhr lädt das Familienzentrum zum Töpfernachmittag ein. Kinder ab 3 Jahren genießen beim kreativen Tun die Zeit mit einem Erwachsenen und töpfern einen Kerzenteller für den Advent. Der Kurs ist kostenlos. Den Kurs leitet Frau Judith Lenser.
Ein Häkelkurs für Erwachsene „Wir häkeln eine original myboshi Häkelmütze" findet am Donnerstag, den 07.11. und 14.11.2013 um 14.15 Uhr im Pfarrheim Oeventrop statt.
Mützen häkeln ist im Trend und gerade in der kalten Jahreszeit werden Mützen gerne getragen. Wir laden alle Erwachsenen ein, eine original myboshi Mütze zu häkeln. Für den Kurs sind keine Vorkenntnisse erforderlich! Wer sich eine Mütze anschauen will, kann ein Ansichtsexemplare in beiden Kindergärten begutachten. Den Kurs leitet Frau Pia Schulte. Wolle und Häkelnadeln können mitgebracht oder vor Ort bei Frau Schulte zu erworben werden. Die Kursgebühr beträgt 3,- €.
Zum Nachmittag Terminstress — wie viele Termine sind gut für mein Kind?" lädt das Familienzentrum am Dienstag, den 12.11.2013 von 14.30 – 16.45 Uhr ein. Der Terminkalender ist oft schon bei den Jüngsten voll bis obenhin: Kinderturnen, Ballett, Fußballtraining, Klavierunterricht etc. Viele Kinder beschweren sich, sie möchten mehr Zeit zum Spielen haben. Doch wie wirkt sich der Freizeitstress auf mein Kind aus? Welche Folgen hat dieser?
Eltern können ihre Bedenken äußern und bekommen Informationen und Tipps zum gesunden Umgang mit der Ressource Zeit. Durch den Nachmittag für Frau Marion Kossmann im Kindergarten St. Raphael.
Wenn wir mit diesen Angeboten Ihr Interesse geweckt haben, laden wir Sie herzlich ein!
Infos und Anmeldungen im Kindergarten St. Marien 02937/6453 oder im Kindergarten St. Raphael 02937/6455.

Der Jahrgangsstammtisch 1944/45

findet am Freitag, dem 8. November, um 19.30 Uhr in Heidi´s ART statt! Wir bitten um zahlreiches Erscheinen!

Glösinger Senioren feierten ein Wiedersehn

Rund 65 Glösinger über 60 Jahre waren mit ihren Damen und zahlreichen Witwen zum alle 5 Jahre stattfindenden Glösinger Seniorentreffen in die kleine Schützenhalle gekommen. Als Ehrengäste waren das amtierende Königspaar Markus und Karin Weber, Schützenoberst Johannes Bette mit seiner Gattin sowie Ehrenoberst Werner Weber mit Gattin und mehrere Mitglieder des Ehrenvorstandes erschienen.

Nach der Begrüßung der Gäste durch Kompanieführer Michael Knappstein wurde von den Vorstandsdamen zunächst erst einmal Kaffee und Kuchen serviert; nach dessen Verzehr wurden die Vorstandsherren aktiv und servierten den Besuchern die gewünschten Getränke.

Nächster Programmpunkt war der Festvortrag vom langjährigen Kompanieführer Hubert Pietz. Er hielt eine Rückschau auf das vergangene Jubiläum der 40-jährigen Festwiese, an deren Entstehung er damals als aktives Vorstandsmitglied wesentlich mitgewirkt hat und sich von all den noch lebenden Schützenbrüdern am besten an diese aufregende Zeit und die Erlebnisse mit „Nöllns Heini", „Flöckchen", „Beckmanns Hännes" und „Blumen Heini" erinnern kann. Hubert Pietz erhielt für seinen Vortrag großen Beifall. Inzwischen ist die Siepenwiese nun Geschichte, da wir ja jetzt über einen eigenen Festplatz verfügen.

Nach dem Festvortrag nahm Geschäftsführer Frank Göckeler die Ehrung der ältesten Teilnehmerin und des ältesten Teilnehmers vor. Nach kurzer Sichtung stand das Ergebnis fest: Hedwig Hanses (1920) und Willi Schledde (1923), beide erhielten vom Geschäftsführer ein kleines Präsent.

Nächster Programmpunkt war der Auftritt des GSC (Glösinger ShantyChor) unter der Leitung von Seniorenvertreter Hermann Reiter, der gemeinsam mit seiner Gitarre und Helmut Vollmer mit Akkordeon nicht nur den Chor, sondern die ganze Halle zum Mitsingen brachte. Drei Auftritte dieses „Spontan-Chores" sorgten für beste Unterhaltung.

Gegen 18 Uhr wurde dann ein leckeres Gulaschsüppchen aus der „Bergklause" und Bütterkes serviert.

Ein Sonderlob hat unsere Musikkapelle mit ihrem neuen Kapellmeister Wolfgang Menzel verdient, die nicht nur kostenlos und dazu noch unermüdliche auf allerhöchsten Niveau Blasmusik vom Feinsten lieferte! Allen Mitwirkenden gilt der Dank für diesen schönen Nachmittag.

Text u. Fotos: Franz-J. Molitor



Kapellmeister Wolfgang Menzel lieferte mit seinem Musikern ein bemerkenswertes Pensum, sowohl an Masse als auch an großer Klasse!



Hedwig Hanses, Jahrgang 1920 und Willi Schledde, Jahrgang 1923, waren die ältesten Teilnehmer und wurden mit einem kleinen Präsent geehrt.



Die männlichen Senioren mit dem Königspaar Markus und Karin Weber und Schützenoberst Johannes Bette:

Graue Katze zugelaufen

Mitte Oktober: Weiße Pfoten und weißer Kragen. Abzuholen: Zum Osterfeld, Tel. 02937 - 6772

Die Versammlung der Weihnachtsmarktteilnehmer

findet am Donnerstag, dem 7. November, um 19.30 Uhr im Gasthof Dicke statt!

Wortmann GmbH & Co. KG
Ihre Schreiner
Mitinhaber
Thorsten Stein
Möbel · Küchen · Treppen · Türen
Parkett · Bauschreinerei · Holz- u. Kunststoff-Fenster
Schreinerei Wortmann, Endorfer Str. 7, 59846 Sundern
Telefon 0 29 33 - 58 04 · Fax 0 29 33 - 58 02
www.schreinerei-wortmann.de

Wärmedämmung
KLAUS HACHMANN MALERMEISTER
Heute schon an morgen denken!
Durch Wärmedämmung sichern Sie die Wertbeständigkeit Ihres Hauses und sparen Heizkosten!
Rufen Sie uns an: Telefon 0 29 37/ 23 24
Klaus Hachmann GmbH
Hohe Straße 21 · 59823 Arnsberg-Oeventrop · www.malerbetrieb-hachmann.de

Neuer Christus-Korpus bei der Vogelstange wurde eingesegnet

Am Samstagnachmittag (19.10.) wurde in Anwesenheit des amtierenden Königspaares Markus und Karin Weber, Pfarrer Ernst Thomas, Holzschnitzer Hermann Reiter, dem Vorstand der Oeventroper Kompanie, Mitgliedern aller Kompanien sowie Freunden des Künstlers und Anliegern der Vogelstange der von Hermann Reiter neu geschaffene Christus-Korpus am Kreuz neben dem Heiligenhäuschen eingesegnet.

Nach der Begrüßung durch Kompanieführer Andreas Kraas berichtete dieser über die geschichtliche Entwicklung dieses Wegekreuzes. (auf www.oeventrop.de können sie dies nachlesen und sich die Bilder anschauen!).

Im Anschluß an den Vortrag von Andreas Kraas erzählte Hermann Reiter, wie es zu diesem Auftrag kam:

Vor ca. 2 Jahren sei er von Andreas Kraas in der Sebastianshütte darauf angesprochen worden, ob er bereit sei, für den inzwischen doch in die Jahre gekommenen Christus-Korpus einen neuen zu erstellen. Im Moment sei er doch sehr überrascht worden von dieser Anfrage und er habe sich erst einmal ein Jahr Bedenkzeit erbeten. Als der Kompanieführer ihn dann ein Jahr später wieder angesprochen habe, habe er für dieses Vorhaben 3 Bedingungen gestellt:

1. Der Korpus muß aus Eiche sein
2. Die Aktion läuft im Verborgenen, damit ich nicht dauernd angesprochen werde, wie weit ich denn nun sei usw. und
3. Er würde kein Geld dafür verlangen! (Anmerk. Redaktion: Ein solcher geschnitzer Korpus kostet ca. 6000-8000 Euro!)

Für ihn sei diese Arbeit eine Ehrensache! Er sei seit über 30 Jahren im Glösinger Kompanievorstand tätig und würde diese Arbeit für die Oeventroper Schützen, aber auch für die ganze Gemeinde gerne kostenlos ausführen; immer und überall würde auf die Wichtigkeit des Ehrenamtes hingewiesen, dies sei sein Beitrag für die Oeventroper Öffentlichkeit!

Kompanieführer Andreas Kraas überreichte dem Künstler in Anerkennung und Würdigung seiner erstklassigen Arbeit anschließend ein Präsent.

Pastor Ernst Thomas erinnerte an die Wichtigkeit solcher Besinnungsorte, die zwar früher eine größere Bedeutung im Leben der Bewohner gehabt hätten, aber auch heute noch so manchen Wanderer inne halten ließen und es sei ein Freude, dass die Oeventroper Kompanie diesen schönen Kleinod an der Vogelstange so liebevoll umsorgen würde; er bedankte sich auch bei Klothilde Spieß, die mit mehreren Damen aus dem Hinterwald ständig für den Blumenschmuck sorgt.

Im anschließenden kurzen Gottesdienst wurden gemeinsam mehrere Gebete gesprochen und einige Kirchenlieder gesungen, ehe Pastor Thomas den neuen Christus-Korpus einsegnete.

Natürlich hatten die Schützenbrüder für den gemütlichen Teil einige Kaltgetränke rangeschafft.

Text und Fotos:
Franz-Josef Molitor



Bei der Segnung: Kunstschnitzer Hermann Reiter, Pastor Ernst Thomas, Kompanieführer Andreas Kraas und Leon Jäckel.



Das Publikum bei der Einsegnungsfeier.

Wer macht mit beim „Lebendigen Adventskalender"

Vom 1. - 24. Dezember kommen über das Dorf verteilt täglich Nachbarn, Freunde, Kinder, Verwandte und alle interessierten Menschen vor ihren Häusern zusammen, um ein "Türchen" am Lebendigen Adventskalender zu öffnen.

Mit kurzen Geschichten, Liedern und Aktionen, die zur adventlichen Stimmung beitragen, wird das Zusammentreffen um 18.00 Uhr begonnen.

Anschließend haben die Gäste die Möglichkeit, sich bei einem warmen Getränk zu unterhalten, zu lachen oder auch einfach nur die Stimmung zu genießen.

Nach einer halben Stunde gehen alle wieder auseinander und sind gespannt, was sie am nächsten Tag erwartet.

Wer Lust hat, in diesem Jahr an dieser Aktion mitzumachen, sollte sich möglichst schnell bei Tina Lieske (tinalieske@web.de, 02937/827167) melden.

Die
Anmeldefrist
für einen Stand auf unserem 2-tägigen Weihnachtsmarkt vor und in der geheizten Schützenhalle läuft bis 7. November!
Unterlagen können Sie unter Tel. 02937-2480 oder info@oeventrop.de anfordern!

BESTATTUNGSHAUS
Dolle
Eigene Kapelle u. Abschiedsräume
Oeventrop, Heidemoor 12
baerbeldolle@t-online.de
Telefon 02937-422

In Kürze beginnt wieder der Losverkauf für unsere große Weihnachtstombola!
Lose erhalten Sie in allen Mitgliedsbetrieben unserer Werbegemeinschaft an der Ladenkasse sowie in allen Oeventroper Bankinstituten. Es gibt wieder wertvolle Geld- und Sachpreise zu gewinnen! Über eine rege Beteiligung würden wir uns sehr freuen!

THR
Versicherungen • Immobilien • Finanzierungen
Pflegeversicherung - Kinder haften für Ihre Eltern !
Die gesetzliche Pflegeversicherung zahlt bis zu 1550,- € / Monat bei vollstationärer Pflege. Die Kosten für einen Pflegeheimplatz liegen jedoch bei ca. 3500,- € / Monat. Ist Ihr gesamtes verwertbares Vermögen aufgebraucht, kann sich das Sozialamt die monatlichen Mehrkosten teilweise oder auch ganz von Ihren Kindern zurückholen.
Schließen Sie als Elternteil diese Lücke mit einer privaten Pflegezusatzversicherung !
Wir machen Ihnen gerne ein Angebot !
Thomas Röttger, Hasenackerweg 23, 59823 Arnsberg, Tel.: 02937/ 551 + 552
Fax: 02937 / 2368, E-Mail: info@thr-online.de, Internet: www.thr-online.de

Blick vom Küppelturm

von Stefan Pieper



TuRa feiert 125 Jahre

Voll besetzt war die Schützenhalle beim Jubiläumsabend der 125 Jahrfeier des TuRa Freienohl. "Wir können auf unsere Geschichte stolz sein", betonte der Vorsitzende Jürgen Schulte bei seinem Rückblick in die Vereinsgeschichte. Ehrengast Franz Müntefering und Bürgermeister Uli Hess sprachen in ihren Reden über die Bedeutung des Ehrenamts im Sportverein. Anschließend heizte die sechsköpfige Party-Band "Amadeus" den Besuchern ordentlich ein.

Neuer Schützen-Beirat vorgestellt

Volles Haus im Speisesaal der Schützenhalle: Die St. Nikolaus Schützenbruderschaft hielt ihre Generalversammlung ab. Es war eine sehr harmonische Sitzung. Die musikalische Untermalung übernahm der Musikverein unter der Leitung von Thomas Rocholl. Nach einem Rückblick auf ein erfolgreiches Schützenjahr und Schützenfest standen Wahlen auf dem Programm. Frank Rips wurde als stellvertretender Hauptmann in seinem Amt bestätigt. Auch Bauwart Klaus Pöttgen wurde von der Versammlung wiedergewählt. "Als Bauunternehmer bringt er für diese Aufgabe die besten Voraussetzungen mit", betonte Hauptmann Maas. Zuletzt wurde Josef Feldmann als stellvertretender Seniorenbetreuer zur Unterstützung von Werner Voigt gewählt. Unter Punkt 10 der Tagesordnung wurde der neue Beirat der Bruderschaft vorgestellt. "Ein dickes Lob und Dank an die, die nicht mehr dem Beirat angehören", bedankte sich Frank Rips bei den ausscheidenden Schützenbrüdern. "Ihr wart immer zur Stelle, egal ob es um Umbaumaßnahmen, Zapfaktionen oder um die Organisation der eigenen Feste ging. An den Schützenfesttagen wart ihr wie die Heinzelmännchen aktiv und am nächsten Morgen erstrahlte die Halle im neuen fast trockenen Glanz". Sein Dank ging auch an die Frauen und Freundinnen, ohne die dies alles nicht möglich wäre. Unter Punkt Verschiedenes teilte Wilfried Maas der Versammlung mit, dass die Gedenkfeier zum Volkstrauertag in diesem Jahr am Samstag, 16. November, stattfindet. Beginn ist um 17:30 Uhr mit einer hl. Messe in der Pfarrkirche mit anschließender Kranzniederlegung am Ehrenmal. Dem Beirat 2013/14 gehören an: Andre Bischke (Männerführer), Christian Bischke, Thomas Bräutigam,



Internorm Die Fensterinnovation 2013 - mit revolutionären Technologien
home pure
I-tec Verriegelung
I-tec Lüftung
KF 500 Kunststoff-Fenster
- Wärmedämmung U_w bis 0,69 W/m²K
- Revolutionäres Verriegelungssystem
- FIX-O-ROUND Technology
- Schmale Ansichtsbreite
- Serienmäßig 3fach-Verglasung SOLAR+ für optimale Energieeffizienz

Mit Sicherheit gute Qualität
KAISER
FENSTER & ROLLADEN
Beratung — Planung — Ausführung
Auf dem Lohnsberg 15 Tel.: 02903-1258
59872 Meschede-Berge Fax: 02903-6306 www.kaiser-fenster.de



Auf historischen Wegen unterwegs

Die "Autobahn des Mittelalters" war das Motto einer Wanderung über den Plackweg in vier Etappen des Briloner Heimatbundes Semper Idem in Zusammenarbeit mit den SGV Abteilungen Bruchhausen und Freienohl sowie den Heimat- und Geschichtsfreunden Freienohl. Die erste Etappe führte vom Stimmstamm über den Lörmecketurm bis nach Esshoff. Das Ziel der zweiten Etappe war der Lattenberg. Startpunkt war ebenfalls der Stimmstamm. Vom Lattenberg nach Arnsberg ging es auf der dritten Etappe. Den Schlusspunkt setzte eine Wanderung von Esshoff nach Brilon. Unter der Leitung von Wegeforscher Horst Brauckmann zusammen mit Winfried Dickel, Paul Heckmann und Jürgen Bornemann erfuhren die Teilnehmer Wissenswertes über Geschichte und Kultur der Region. Stadtführungen in Arnsberg, Hirschberg und Brilon rundeten die Wanderung auf den "historischen" Routen ab.

Sebastian Gockel, Andreas Günther (Jungmännerfähnrich), Felix Humpert, Justin Jochheim, Martin Klauke, Roman Kordel (Jungmännerführer), Bernhard Kudolo, Kai Lipke, Moritz Lipke, Claas Lichte, Sascha Maas (Männerfähnrich), Martin Mockenhaupt, Peter Pecko (Fahnenoffizier), Andreas Rips, Christian Schreiner, Patrick Schürer (Fahnenoffizier), Daniel Schwefer, Matthias Stirnberg und Carsten Wendrot sowie die Sonderkommission (SOKO) mit Hans-Walter Arndt, Walter Klute, Wilfried Theune und Ulrich Henke.

GARANT FÜR SCHÖNHEIT UND SCHUTZ
maas
MALERFACHBETRIEB
MESCHEDE-FREIENOHL
BÜRO: HAUPTSTRASSE 72
TELEFON: (0 29 03) 5 67
WERKSTÄTTEN: IM OHL 28
TEL.: 20 75 • FAX: 16 13
www.malermaas.de

Die Fachmann-Seite

Abflussverstopfungen

Abflussdienst für Küche, Bad, WC und Kanäle.
Dichtigkeitsprüfung nach § 61a LWG NRW.
Thomas Müller
Oeventrop · Kirchstraße 23
T. 02937/455 · 01577/147 49 77

Autovermietung

Autovermietung GUNKEL
Arnsberg, Tel. 02931-96 06 0

Bausanierung · Fliesenleger

Wolfgang Kipar
Am Roa 9 · 59872 Meschede
Tel. 0160 - 93 71 76 92

Bauunternehmung

Eisenberg GmbH
Rumbeck, Am Jungfernborn 9
Tel. 0 29 31 / 37 78 · Fax 37 79
Mobil 0178-835 07 25

Bürotechnik

PC's, PC - Zubehör, Drucker ...
MODERNE BÜROTECHNIK MÖRCHEN & WAHLE GmbH
Klosterstraße 6, 59821 Arnsberg
Tel.: (02931) 4412 - Fax: 13183
EIGENE PC MEISTER-WERKSTATT

Dachdecker

Willy Hesse
Dammstraße 5, Tel. 5213-0

Thomas Schürmann
Im Schanzfeld 6 · 02937-81308

Dienstleistungen

Thomas Schroeder
Handwerksdienstleistungen
- Fliesen-, Platten-, Mosaikverlegung
- Brenn- und Kaminholzhandel
- Baumfällungen - Winterdienst
- Dienstleistungen rund um´s Haus

Tel. 0176 - 247 864 36
von-Eichendorffstr. 14, 59823 Arnsberg

Elektroinstallation

BIERBAUM
ELEKTRO-MONTAGEN
Planung und Beratung
Twiete 5a, 59821 Arnsberg
Tel. 02931/5271-0, Fax 5271-71

Jörg Schmidt
Tiergartenstraße 35 - Arnsberg
Telefon 02931-21466

Fahrräder

Zweirad Hülsmann
Oeventrop · Tel. 02937-827406

Finanzen

Postbank-BHW
Rudolf Horstmann
Rumbecker Str. 4, 02931-526912

Fliesenleger

Stefan Schroeder
V.-Eichendorff-Str.14 Oeventrop
02937/1308 + 0175/2000503

Frisör

Salon Brigitta Boche
Für Sie & Ihn, Kirchstr. 15, Oev., Tel. 437

Fußböden

PARKETT SAPP
So werden Böden verlegt
HOLZ BÖDEN · KORK BÖDEN · ESTRICH BÖDEN · TEPPICH BÖDEN · ELASTIC BÖDEN
Niedereimerfeld 33 59823 Arnsberg
Tel. 02932/96790 · Fax 967920
www.parkett-sapp.de

Haustüren

KAISER
Fenster & Rolladen
Mes.-Berge · 02903-1258

Immobilien

LBS IMMOBILIEN GmbH
Ihre Immobilienberaterin
Anna zu Dohna
Ihr Finanzierungsexperte
Wolfgang Lux
Promenade 2 – ☎ 02931/16695

Innendekoration + Gardinen-Reinigung

Dirk J. Müller Inneneinrichtung
Clemens-Aug.-Str. 2, Tel. 12044
www.mueller-djm.de

Kunststoff-Fenster

GLASSCHLIMBACH
FENSTER · HAUSTÜREN
TORE • ROLLADEN
MARKISEN
59821 Arnsberg, Ruhrstraße 46-50
☎ (02931) 17 00 Fax 38 85

Brüggemann GmbH
0291/2712 - Meschede-Enste

Klempnerei-Installation

Bernd Liesenfeld
Hellefelder Str. 133, Arnsberg
Tel.02931/5202-0, Fax 5202-13

Bruno Bause
Burgweg 2, Tel. 02931/3748

Küchen- u. Wohnideen

JPape Küchen und Wohnideen
Inhaber Jochen Pape
Alter Markt 8
Tel. 02931-936131

Alle Seiten der ARNSBERGER POST finden Sie im Internet unter: www.arnsbergerpost.de

Maler/Lackierer

Klaus HACHMANN Malermeister
- Energieberatung
- Wärme-Dämmsysteme
- Fassadenanstrich
- Gerüstbau
- Mod. Raumgestaltung

Oeventrop, Hohe Str. 21
Tel. 02937/2324 · Fax 2335
malerbetrieb-hachmann@web.de
www.malerbetrieb-hachmann.de

Markisen

Dirk J. Müller Inneneinrichtung
Clemens-Aug.-Str. 2, Tel. 12044
www.mueller-djm.de

Metallbau, Stahlbau, Schlosserei

Metallbau Feldmann
Telefon: 02937 - 6190
Mobil: 0178 - 6376190

Norbert Finke
Ruhrstr. 27a · Tel. 3006

Radio · Fernsehen

RADIO BUCHARDT
Gutenbergplatz · Tel. 10731

VERKAUF & REPARATUR
Miele
sowie Geräte weiterer Hersteller
PiWiNSKi
HIFI • VIDEO • TV • CENTER
HAUSGERÄTE • ELEKTRO • SERVICE
TELEKOMMUNIKATION
Meisterbetrieb
Clem.-Aug.-Str. 55 02931/10277
Clem.-Aug.-Str. 80 02931/530336
59821 Arnsberg

Reisen buchen bei:

„Die Reiseprofis“
TUI-Reisecenter Stephan Hoppe
Steinweg 2, Arnsberg, 02931-2059

Schreinerei

Schreinerei Beleke
Inh. M. Geißler, Tel. 10515

Brüggemann GmbH
0291-2712 Meschede-Enste

Schreinerei Nurk
Zur Feldmühle 2 · Tel. 10548

Schreinerei PLÖGER
59823 Arnsberg
Niedereimerfeld 7, Tel. 6822

Schankanlagenservice

M. Rother
Propangas
Kohlensäure
Alles für die Schankanlage
Rebell 13 – Oeventrop – 02937/2323

Sanitär + Heizung

Fiedler & Schmidt GmbH
Tiergartenstraße 35
Tel. 02931-10815

Telefon/Computer

ALLES AUS EINER HAND
Prokcom MULTIMEDIA SHOP
Computer & Handy, neu & 2 nd Hand, Festnetz und DSL Anschluss, u.v.m.
Festnetzflat telefonieren für 9,95 € ins Deutsche Festnetz
Kirchstrasse 27, Oeventrop
02937-827007 info@prokcom.de

Stuckgeschäft

Stuckgeschäft D. Rocholl
Außen- u. Innenputz - Altbausanierung und Vollwärmeschutz
Tel.: 0 29 37 / 10 18 · Fax 22 67

Versicherungen

PROVINZIAL
Rolf Spindelndreher
Breiter Weg 11 - Freienohl
Tel.02903-1250, Fax 2632

Wellness & Massage

Wellnesstchen Shiatsu
Für´s tägliche Leben
Sie brauchen eine kleine Auszeit?
Eine Stunde der Erholung, die nur Ihnen alleine gehört?
Dann gönnen Sie es sich doch.
Shiatsupraktikerin Dagmar Damkowski-Kerl
Telefon: 02937 / 504 10 33
Termine nach Vereinbarung
www.wellnesstchen.de

Werbung, Textildruck

Werbe[art] RÜTHER
Hobbyware® Textilien
Werbung I Webdesign I Foto I Textildruck
Widayweg 6 I 59823 Arnsberg
Telefon:0 29 37/9 68 22 99
www.werbeart-ruether.de

Zeltverleih

SAUERLÄNDER Zeltverleih
WALLRAFEN GBR I WIDAYWEG 6
TELEFON: 0 29 37/9 68 22 92
WWW.SAUERLAND-ZELTVERLEIH.DE

Nr. 12 63. Jahrgang 27. November 2013 An alle Haushaltungen!



ARNSBERGER POST
Das älteste, kostenlos verteilte Anzeigenblatt der Bundesrepublik Deutschland

Erlebnisreicher Weihnachtsmarkt für Kinder

"Knusper, knusper, knäuschen ...", lebende Krippe und noch mehr

Immer wieder voller Überraschungen ist der Weihnachtsmarktbesuch mit Kindern.
Am Eröffnungstag wird der Nikolaus mit seinen Gaben erwartet. Außerdem kann man dem Hallenberger Eisbildhauer Joachim Knorra bei seiner Arbeit zuschauen.

Eine Krippe mit Maria und Josef, dem Christuskind sowie lebenden Tieren gibt es am 1. Weihnachtsmarkt-Wochenende sowie am 11. und 13. Dezember zu bestaunen. Kinder der Johannesschule und Birkenpfadschule aus Arnsberg machen es zusammen mit Verkehrsvereins

FBN Ferdinand Beleke Nachf.
Unser Aktionsangebot gültig nur im Dezember 2013
Ballistol Imprägnierspray 200ml
Der perfekte Schutz gegen Feuchtigkeit bei Regen und Schnee
2,99
Nur solange der Vorrat reicht!
Dübel
Schrauben
Handwerkzeuge
Schlösser+Zylinder
Clemens-August-Straße 57 - 59821 Arnsberg - Tel.: 02931 12322

Der Service macht den Unterschied!
PIWINSKI
HIFI • VIDEO • TV • CENTER
HAUSGERÄTE • ELEKTRO • SERVICE
Clemens-August-Str. 55 & 80, 59821 Arnsberg
Tel.: 02931 - 10277 & 02931 - 530336, E-Mail: piwinski@t-online.de

Kraas I Bienstein I Elvers-Klingeberg
Rechtsanwälte und Notarin


Bernhard Kraas
Rechtsanwalt
und Fachanwalt
für Arbeitsrecht
und Verkehrsrecht


Christina Elvers-Klingeberg
Rechtsanwältin
und Notarin


Dr. Anne Teiser
Rechtsanwältin
und Fachanwältin
für Arbeitsrecht


Martin Bienstein
Rechtsanwalt
und Fachanwalt
für Familienrecht

Kanzlei Oeventrop
Kirchstraße 53
59823 Arnsberg
Tel.: 0 29 37 / 66 66
Fax: 0 29 37 / 22 33
www.kraas-bienstein.de
info@kraas-bienstein.de

Kanzlei Freienohl
Breiter Weg 12
59872 Meschede
Tel.: 0 29 03 / 85 00 06
Fax: 0 29 03 / 85 00 07

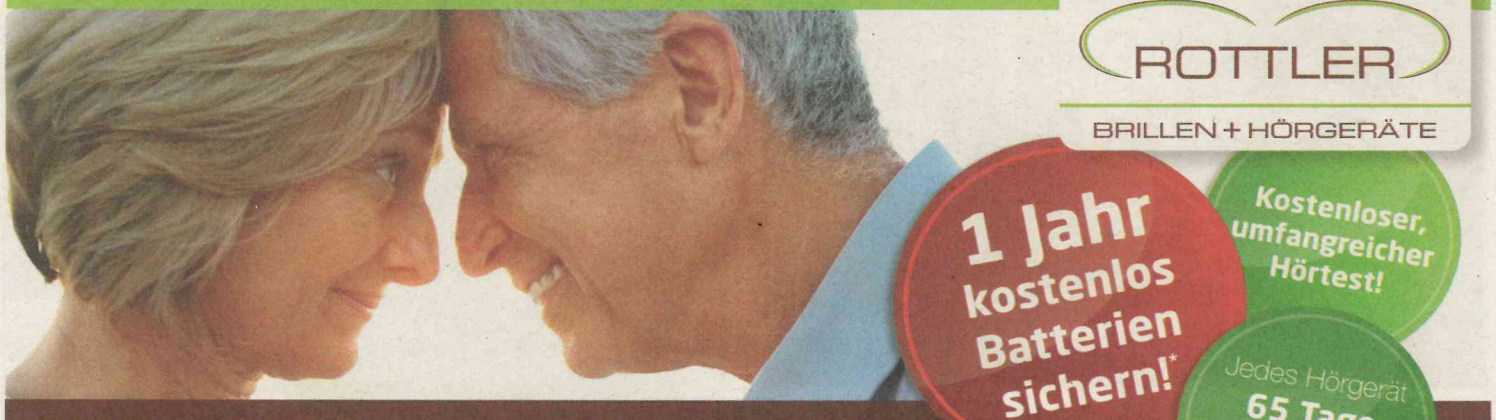
ROTTLER
BRILLEN + HÖRGERÄTE
1 Jahr kostenlos Batterien sichern!*
Kostenloser, umfangreicher Hörtest!
Jedes Hörgerät 65 Tage kostenlos testen!
Jetzt erhalten Sie bei ROTTLER mehr für Ihr Geld z.B.
1 Jahr Gratis-Batterien zu jedem Hörgerät!
Gültig beim Kauf eines Hörgerätes. Maximal 6 Batterien pro Person und Monat. nicht BAR auszahlbar.
ROTTLER z.B. in Alt-Arnsberg, Neheim, Hüsten und Sundern

BIERBAUM
ELEKTRO-MONTAGEN
Planung und Beratung
Twiete 5a · 59821 Arnsberg
Telefon 0 29 31 / 5271-0 · Telefax 0 29 31 /5271-71
Ihr E-Check-Partner

Ihr Elektrofachbetrieb für:
- Elektro-Installation für Wohn-, Gewerbe- und Industrieanlagen
- Daten-Netzwerktechnik
- Beleuchtungsanlagen
- Elektro-Heizung
- Blitzschutz
- Einbruchmeldeanlagen
- SPS-Steuerungen
- Brandmeldeanlagen
- Gebäudekommunikation

-Vorstandsmitglied Andrea Klöpper von der Country -Lodge möglich. Die lebenden Esel gehören Matthias Kemper aus Breitenbruch.

"Knusper, knusper, knäuschen...." heißt eine große Knusperhäuschenbastelaktion für Kinder am Montag, 9. Dezember. An langen Tischen wird auf der beheizten Bühne gearbeitet. Verziert werden die Knusperhäuschen aus hochwertigem Lebkuchen mit jeder Menge weißem Zuckerguss und vielen bunten, süßen Sachen. Hänsel, Gretel und der schwarze Kater sind selbstverständlich mit dabei. Die bildschönen Knusperhäuschen werden anschließend von den Kindern mitgenommen. Betreut wird die Aktion, die der KNAX-Club der Sparkasse Arnsberg-Sundern präsentiert, durch zwei Mitarbeiterinnen von "Himmel und Erde". Für den 8., 11. 12. und 15. Dezember hat Santa Claus seinen Besuch auf dem Weihnachtsmarkt angekündigt. Ganz sicher hat er süße Sachen und vielleicht auch einige Gutscheine für Freifahrten mit dem Kinderkarussell im Gepäck.

Die Termine

- Kinderkarussell an allen Tagen
- Nikolaus am 6. Dezember
- Eisbildhauer am 6. und 13. Dezember
- Lebende Krippe am 7., 8., 11. und 13. Dezember
- Santa Claus am 8., 11., 12. und 15. Dezember
- Lebkuchenbastel-Aktion am 9. Dezember, präsentiert vom KNAX-Club (Anmeldung unter 02931-4055 erforderlich)
- **Weihnachtsmarkt vom 6. - 15. Dezember 2013**

Öffnungszeiten: 14 - 20 Uhr, Samstag/Sonntag 11 - 20 Uhr
Info: 02931 - 4055 oder www.arnsberg-info.de

Weihnachtsmarkt vom 6.–15. Dez. 2013

Öffnungszeiten: Montag–Freitag von 14 – 20 h, Samstag – Sonntag von 11 – 20 h

Freitag, 6. Dezember

- 16:00 Uhr Der Nikolaus kommt mit seinen Gaben
- 16:30 Uhr Kath. Kindergarten St. Pius – Lichtertanz mit Sternenlaternen
- 17:00 Uhr Offizielle Eröffnung des Weihnachtsmarktes durch Frau Rosemarie Goldner, stellv. Bürgermeisterin der Stadt Arnsberg
- 17:15 Uhr Singschule an St. Petri Hüsten –MINISÄNGER und Jugendchor, Leitung: Bernadette und Peter Vollbracht
- 18:30 Uhr Tanzfabrik Tanzschule Marohn - Nikolaus-Tanzparty
- 20:00 Uhr Stadtführung „Rundgang mit dem Arnsberger Nachtwächter“ mit Josef Hafner ab Alter Markt / Maximilianbrunnen, Anmeldung unter: 02931/4055, (Preis: 6,00 € pro Person inkl. Kräutertrunk)
- EISKÜNSTLER Joachim Knorra
- 16:30 Uhr „Tanzsterne“ – Tanzsportabteilung des TV Arnsberg, Leitung: Sabrina Pohlmann
- 17:30 Uhr Musikalische Unterhaltung mit dem Quartett „Join the Rhythm“
- 17:00 Uhr Stadtführung „Alle Jahre wieder“ – Arnsberg zwischen Glühwein und Stutenkerl mit Ulrike Schowe ab Neumarkt / Ecke Steinweg, Anmeldung unter: 02931/4055, (Preis: 9,00 € pro Person inkl. Stutenkerl und Glühwein)
- 16:00 Uhr – 20:00 Uhr LEBENDE KRIPPE - Kinder der Johannesschule und Birkenpfadschule und mit freundlicher Unterstützung

Samstag, 7. Dezember

- 16:00 Uhr Turmblasen mit dem Blasorchester der Schützenbruderschaft Wennigloh

ARNSBERGER POST
Herausgeber: Franz-Josef Molitor, Am Sonnenstück 21, 59823 Arnsberg-Oeventrop, Tel. 02937-2480, Fax 02937/2482. e-mail: Arnsberger.Post@t-online.de
Auflage: 18.100 verteilte Exemplare in Freienohl, Oeventrop, Rumbeck, Uentrop, Arnsberg, Niedereimer, Wennigloh, Bruchhausen und Breitenbruch.
Herstellung: Druckerei Molitor, Arnsberg-Oev., Am Sonnenstück 21, Tel.02937/ 2480, Fax 2482
Zur Zeit gilt die Anzeigenpreisliste Nr. 81 vom 1.1.2013.
Namentlich gekennzeichnete Artikel geben nur die Meinung des Autors wider.
Die Verwendung von Anzeigenlayouts, Mitteilungen etc. durch andere als den Herausgeber ist - auch auszugsweise - nur mit Genehmigung desselben zulässig.

finke metall
metallbau & gestaltung
Norbert Finke · Metallbauermeister · Ruhrstr. 27a
59821 Arnsberg · Tel. 02931 - 30 06
- Alu-Fenster und Haustüren
- Stahl- und Edelstahlgeländer
- Treppen und Tore
- Zaunanlagen
- Garagentore
- Automatische Torantriebe
- Glasüberdachungen
- Sonnenschutz und Markisen

www.kunstschmiede-finke.de · info@kunstschmiede-finke.de



Eine tolle Geschenkidee!
(Wegen des großen Erfolges noch einmal aufgelegt)
Doppel-CD
Ratsmusiker und ihre Freunde € 13,00
Erhältlich im ARNSBERGER FOTOSHOP.

Das Weihnachtsgeschenk:



OLYMPUS SP-820 UZ
22,4 mm Weitwinkelobjektiv,
40 x Ultra-Zoom
3D-Foto-Modus
360 Grad Schwenk-panorama
Preis € 229,-

Arnsberger Fotoshop
Inhaber Franz-Jörg Schulte · Seit 1972 in Arnsberg
Steinweg 11 · Arnsberg · Tel. 02931-3464
e-mail: foto-schulte@t-online.de

Sonntag, 8. Dezember

- 14:30 Uhr HSK Dance Company – Tanzshow Kinder und Jugendliche
- 16:00 Uhr Tanzfabrik Tanzschule Marohn – Tanzvorführungen
- 16:30 Uhr Saxophon-Quartett „Heiße Luft“ mit Julius Riegert, Jannik Röttgen, David Scheffer und Marco Hoffmann
- 15:00 Uhr – 18:00 Uhr LEBENDE KRIPPE - Kinder der Johannesschule und Birkenpfadschule und mit freundlicher Unterstützung. Ab 17 Uhr Santa Claus zu Gast auf dem Weihnachtsmarkt

Montag, 9. Dezember

- 14:00 Uhr Der KNAX-Club präsentiert
- „Knusper, knusper, knäuschen....“ Große Knusperhäuschenbastelaktion für Kinder. Verziert werden die Knusperhäuschen aus hochwertigem Lebkuchen mit jeder Menge weißem Zuckerguss und vielen bunten, süßen Sachen. Hänsel, Gretel und der schwarze Kater sind mit dabei. Die bildschönen Knusperhäuschen werden anschließend von den Kindern mitgenommen. Betreuung durch zwei sympathische Mitarbeiterinnen von „Himmel und Erde“ Für Kinder ab 4 Jahren Eine Anmeldung unter 02931 – 4055 ist erforderlich. Preis für KNAX-Mitglieder: 2 €, sonst 4 €
- 17:00 Uhr Lieder zur Weihnachtszeit – Blasorchester gemeinsam mit dem neugegründeten Kinder- und Jugendblasorchester der Arnsberger Bürgerschützengesellschaft, Leitung Zoltan Fancsik

Dienstag, 10. Dez.

- 16:30 Uhr „Tanzsterne“ – Tanzsportabteilung des TV Arnsberg, Leitung: Sabrina Pohlmann
- 17:00 Uhr Christmas Celebration mit Thomas Büttner am Piano und Sängerin Tatjana Steinmetz

Mittwoch, 11. Dez.

- 17:00 Uhr Shanty – Chor des Yachtclubs Westfalia Arnsberg-Möhnesee, Leitung: Gudrun Fries
- 18:00 Uhr Duo Vivendo – Marco Zwetzschler und Christina Döpper-Mehlhorn
- 15:00 Uhr – 18:00 Uhr LEBENDE KRIPPE Kinder der Johannesschule und Birkenpfadschule und mit freundlicher Unterstützung . Ab 17 Uhr Santa Claus zu Gast auf dem Weihnachtsmarkt

Donnerstag, 12. Dez.

- 15:00 Uhr AWO Kindergarten Kleine Eiche, Niedereimer – Weihnachtslieder und Gedichte
- 17:00 Uhr Jugendorchester des Musikvereins Müschede, Leitung: Marion Hafner
- 18:30 Uhr Christmas Celebration mit Thomas Büttner am Piano und Sängerin Tatjana Steinmetz. Ab 17 Uhr Santa Claus zu Gast auf dem Weihnachtsmarkt

Freitag, 13. Dezember

- 17:00 Uhr Stadtführung „Alle Jahre wieder“ – Arnsberg zwischen Glühwein und Stutenkerl mit Beatrix Marienfeld ab Neumarkt / Ecke Steinweg, Anmeldung unter: 02931/4055, (Preis: 9,00 € pro Person inkl. Stutenkerl und Glühwein)
- 17:00 Uhr Postorchester Sundern – Advents- und Weihnachtsmusik
- 18:00 Uhr Kirchenchor der Propsteigemeinde Arnsberg – Advents- und Weihnachtslieder „Wir erwarten das Weihnachtsfest“
- 18:30 Uhr Postorchester Sundern – Advents- und Weihnachtsmusik
- EISKÜNSTLER Joachim Knorra
- 16:00 Uhr – 20:00 Uhr LEBENDE KRIPPE Kinder der Johannesschule und Birkenpfadschule und mit freundlicher Unterstützung.

Samstag, 14. Dez.

- 15:00 Uhr Fröhliche XMAS Musik von „SILVER FOX“, Piano, Drums, Gesang
- 16:00 Uhr Turmblasen mit dem Blasorchester der Schützenbruderschaft Wennigloh
- 17:00 Uhr Jugendorchester des Musikvereins Niedereimer
- 18:00 Uhr Stadtführung „Romantische Laternenwanderung“ mit Dagmar Kurth-Heckmann ab Neumarkt 6 / Verkehrsverein, Anmeldung unter: 02931/4055, (Preis: 9,00 € pro Person inkl. Apothekerpille, Knastkanten und Kellertrunk)

Sonntag, 15. Dez.

- Ab 14:00 Uhr Santa Claus zu Gast auf dem Weihnachtsmarkt
- 14:30 Uhr HSK Dance Company – Dance Fitness für Jedermann – neue Trends exklusiv in Arnsberg
- 15:00 Uhr Sportstudio Virus Vita – Show-Team, Leitung: Nicole Hoffmann
- 15:30 Uhr Die Akkordeonorchester der Musikschule Hochsauerlandkreis spielen (nicht nur) Musik zur Vorweihnachtszeit, Leitung: Ulrich Papencordt
- 17:00 Uhr Stimmungsvolles Weihnachtskonzert – Blasorchester gemeinsam mit dem neugegründeten Kinder- und Jugendblasorchester der Arnsberger Bürgerschützengesellschaft, Leitung Zoltan Fancsik

Veranstalter:
Verkehrsverein Arnsberg e.V. - Arnsberg-Touristik und Stadtteilmarketing
Neumarkt 6, 59821 Arnsberg
Telefon: 02931/4055 - Telefax: 02931/12331
Internet: www.arnsberg-info.de

Die nächste Ausgabe erscheint am 18. Dezember 2013!



Verschenken Sie doch einfach Gemütlichkeit!

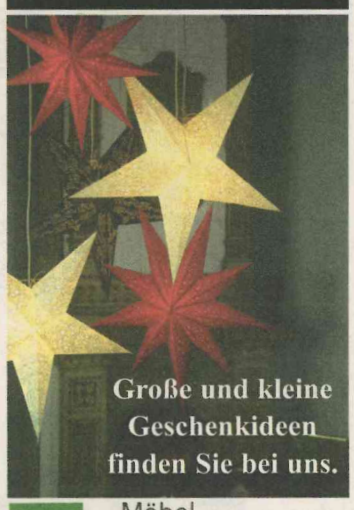

Möbel EBERT
Clemens-August-Straße 62
Tel. 02931-1 21 23
59821 Arnsberg
An den Advents-Samstagen
von 10.00-18.00 Uhr geöffnet!

2 Partner gemeinsam für Sie stark!
Fiedler & Schmidt GmbH
Elektro Jörg Schmidt GmbH & Co. KG
Tiergartenstraße 35 · 59821 Arnsberg
Telefon: 0 29 31/1 08 15 | Telefon: 0 29 31/2 14 66
Notdienst 0160/5 84 36 10 | Notdienst 0171/8 05 47 11
info@elektrobetrieb-schmidt.de · www.elektrobetrieb-schmidt.de

Arnsberger Post Dezember 2013
calpam Heizöl
Calpam Mineralöl-Gesellschaft mbH
Hammerweide 12, 59821 Arnsberg
Gutschein
... über 25 Liter Calpam – Heizöl plus.
Rufen Sie uns an:
08 00 / 1 01 21 68 oder 0 29 31 / 52 65 - 0
(gebührenfrei anrufen)
Name, Anschrift:
Dieser Gutschein ist bei Ihrer nächsten Bestellung anzumelden und bei Belieferung an unserem Tankwagen einzulösen. Je Lieferung wird ein Gutschein angerechnet.
Dabei gilt eine Mindestabnahme von 1.500 Litern. Gilt nicht bei Internetkäufen!
Gutschein gilt nicht bei Sammelbestellungen. Nicht übertragbar. Gültig bis 31.12.2013

Grosse Auszeichnung an Willy Hesse

Der Bäckerinnungsverband Westfalen-Lippe zeichnete in diesem Jahr den WHKT- und damit den Handwerkskammerpräsident Willy Hesse mit dem „Großen Stutenkerl“ aus. Der traditionsreiche Preis wird in jedem Jahr an herausragende Persönlichkeiten des öffenentlichen Lebens mit bewiesenem und nachhaltigem Engagement für das Handwerk, den Mittelstand, die Aus- und Weiterbildung, für die Nachwuchsförderung, die Standortförderung NRW und die Standortförderung für Deutschland vergeben. Prominente waren hier schon Trainer Jürgen Klopp (BVB), Ex- Ministerpräsident Franz Müntefering (SPD), Dr. Dietrich Grönemeyer (Arzt) usw. Kammer-Geschäftsführer Meinolf Niemand und der Leiter vom Fachbereich 4 Markus Wahle sowie Willy Hesse, wurden von dem Erzieherinnen-Team und von den Kindern herzlich empfangen. Der Wunsch von Willy Hesse, den Stutenkerl dann den Kindern des Heilpädagogischen Kindergartens und Schülern der Förderschule Mariannhill zu schenken, kam beim Bäckerinnungsverband Westfalen-Lippe so gut an, dass diese spontan noch 150 kleine Stutenkerle oben drauf legten. Die Kinder freuten sich riesig über die Spende und bedankten sich mit einigen Liedvorträgen. Kindergarten-Leiterin Birgitt Peters-Schmidt bedankte sich auch im Namen ihrer Kolleginnen für die tolle Idee von Willy Hesse. VOHA



Riesige Freude bei den Kindern des Heilpädagogischen Kindergartens im Alten Feld.



Brückencenter bekommt mehr als ein neues Make up

Nachdem der Eigentümerwechsel von der „Ziag Immobilien AG“ aus Düsseldorf zur „CMB Consulting GmbH“ mit Sitz in Berlin vollzogen ist, gibt es endlich Bewegung in Sachen Brückencenter. Nun scheint es so, als hätte die Stadt Arnsberg mit dem neuen Eigentümer einen Glücksgriff getan. Unser liebes und geschätztes Brückencenter wird nun für rund 20 Millionen Euro von Grund auf modernisiert und zwar im wahrsten Sinne des Wortes. Bei der kürzlich stattgefundenen Pressekonferenz im Schnellenbergsaal im Rathaus Neheim, stellten sich die Herren der neuen Immobilienverwaltung vor und berichteten über die künftigen Planungen. Kurz: Die „Mitte“ Alt-Arnsbergs wird neu belebt. Das amerikanische Unternehmen „Cornerstone Real Estate Advisers“ agiert weltweit und ist kein Neuling in den Planungen und Ausführungen von Einkaufscentern. „Wir schaffen es Alt-Arnsberg attraktiver zu machen“, so CMB- Geschäftsführer Craig Ballantyne. Von März 2014 sollen die Umbaumaßnahmen erfolgen und nach Fertigstellung im Oktober 2015 sollen hier auf 11.000 Quadratmeter hochmoderne Verkaufsflächen nach neuesten Erkenntnissen entstehen. Auch das Erdgeschoss, in dem sich die so genannte „Zappelbude“ befand, soll in dass neue Konzept integriert werden. Vor allem soll es keine Billiganbieter, aber auch keine Luxusboutiquen geben, sondern solvente Anbieter für Lebensmittel, Bekleidung, Drogerieartikel usw. die sich im mittleren Preissegment bewegen. Eine gute Restauration mit Außenbewirtschaftung soll den Europaplatz einladender, anziehender und ansprechender machen. Der Platz mit dem (noch) müden Brunnen soll ein Blickfang und Schmuckstück für Alt-Arnsberg werden. Das Brückencenter soll insgesamt ein völlig neues Gesicht bekommen, ein Einkaufszentrum zum Wohlfühlen. Unser Brückencenter obliegt mit den Planungen und Ausführungen dem deutschen Immobilienentwickler Rosco, die auch ab März ein Büro im Center haben werden. Ansprechpartner ist hier Geschäftsführer Rüdiger Wilhelm Pinno. Bürgermeister Hajo Vogel zeigte sich über die Pläne der neuen Eigentümer sehr erfreut und sieht den Planungen sehr optimistisch entgegen. „Das Konzept wird auf Alt-Arnsberg abgestimmt, denn hier befinden wir uns nicht auf der „Kö“ oder auf dem „Kudamm“, sondern in einer schönen Stadt mit Potential“, so Chef-Architekt Dipl. Ing. Jürgen Schuh aus Kassel. Das Brückencenter wird wesentlich attraktiver, heller, moderner und eleganter – eben zeitgemäß. VOHA

Wir wünschen unseren Inserenten sowie allen Leserinnen und Lesern eine besinnliche Adventszeit und viel Freude auf den Weihnachtsmärkten in ganz Arnsberg! Den Geschäftsleuten wünschen wir sehr gute Umsätze!



CMB- Geschäftsführer Craig Ballantyne, Chef- Architekt Dipl. Ing. Jürgen Schuh und Bürgermeister Hajo Vogel (v.lks.)

Im Advent ein Pokal für die TT-Gruppe (55+) in der DJK

von Volker Hansmann

Die Hobby-Tischtennis-Gruppe (55+) in der DJK GW Arnsberg wurde kürzlich von der Breitensportbeauftragten des Tischtenniskreises Arnsberg/Lippstadt, Elisabeth Hölter aus Warstein überrascht. Grund war die Übergabe des Mannschaftsmeisterschaftspokal an die Mitglieder. Die TT-Hobbygruppe wurde im Juni 2005 gegründet. Das Anliegen ist die Förderung der Gesundheit, vor allem älterer Männer und Frauen, durch Bewegung und gemeinsamen Sport zu treiben. Die Gruppe wuchs in all den Jahren stetig an und zählt heute 33 aktive Mitglieder. In der Dreifachturnhalle des Laurentianums fliegen an 14 Spielplatten montags von 18.30 – 20.30 Uhr und mittwochs von 18.00 – 20.00 Uhr die Bälle. Die Gruppe um den Sprecher Dieter Ossenbrink (68), ist weit über die Grenzen Arnsbergs hinaus bekannt und spielte bereits gegen Mannschaften im ganzen Sauerland. In den Spieljahren 2012/13 wurden zahlreiche Spiele um die Mannschaftsmeisterschaft der Breitensportliga ausgetragen. Gespielt wurde eine Hin- und Rückrunde mit insgesamt 20 Spielen. In der Abschlusstabelle belegte die Gruppe den ersten Platz vor DJK Kolping Meschede. Für die Erfolge erhielt die Gruppe jetzt zu Adventsbeginn den Mannschaftsmeisterschaftspokal überreicht. Bei diesen Erfolgen ging es in erster Linie immer um die Freude an der Bewegung und am Tischtennissport – weniger um sportliche Ehren. Neben der Gruppe der Erwachsenen hat sich auch eine Kindergruppe gebildet, die ebenfalls erfolgreich unter dem Trainer Andreas Marken aufspielt. Der Tischtennissport ist nach wie vor einer der beliebtesten Sportarten überhaupt, er wird als Rückschlagspiel bezeichnet. Gespielt wird als Einzel- oder Doppel mit Zelluloid – Bällen auf einer durch ein Netz in zwei Hälften getrennten waagerechten Tischplatte. In der motivierten Gruppe kommt auch das Gesellige nicht zu kurz, gefeiert werden mit Familien Sommerfest, Weihnachtsfeier und viele andere Feierlichkeiten. Alle die sich für diese Sportart begeistern können, sind herzlich montags oder mittwochs eingeladen sich unverbindlich zu informieren. Hier stehen an diesen Abenden die Herren Dieter Ossenbrink, Detlef Schubert oder auch Dr. Rudolf Knapp allen Interessierten zur Verfügung.

Der Hörladen
Der neue Festbetrag ist da!
Wir informieren Sie gerne !

Gutenbergplatz 50
59821 Arnsberg
Tel: 02931 529913



Die TT- Gruppe (55+) der DJK von links: Theo Hachmann, Astrid Meier, Detlef Schubert und Elisabeth Hölter mit dem Pokal.

Jetzt auch in Meschede !
24 Stunden Notdienst 0171 - 747 02 95
59872 Meschede
Königsberger Str. 4
Tel. 0 2 91 - 90 857 311
Fax 0 2 91 - 90 857 313
59821 Arnsberg
Rumbecker Str. 61
Tel. 0 29 31 - 93 82 38
Fax 0 29 31 - 93 82 39
Sanitär- und Gasinstallationen
Heizungsbau
Elektroinstallationen
Datentechnik · Empfangsanlagen
Fliesen- und Trockenbauarbeiten
HAUSTECHNIK ROHE

Muffrikaner gedachten ihrem Schutzpatron

Zu dem diesjährigen Patronatsfest mit anschließender Hubertusfeier, lud die St. Hubertus Bruderschaft Muffrika ein. Zu dem angesetzten Hochamt in der Propsteikirche nahmen eine große Anzahl an Schützenbrüder/Schwestern teil, allen voran das amtierende Königspaar Markus und Bettina Keck. Ein reichhaltiges Frühstücks-Buffet wartete anschließend in der Sebastianhütte auf die Mitglieder des Muffrikaner Bataillons. Beim Hubertusschießen wurde von den jeweiligen Gruppensiegern auf eine vom Königspaar Markus und Bettina Keck gestiftete Ehrenscheibe geschossen. Die Ehrenscheibe für die Damenklasse stiftete auch in diesem Jahr wieder die ehemalige Schützenkönigin Beate Krebs. Unter der Aufsicht der Schießmeister Michael von Canstein und Jürgen Maas begann ein spannendes Schießen unter den Mitgliedern. In der Jugendklasse siegte Marcel Krick und in der Seniorenklasse Edgar Schulenkorf, der auch den Vereinspokal siegreich verteidigte. In der Damenklasse gewann Marlies von Canstein, die auch gleichzeitig Tagesbeste wurde. Auch die jeweiligen Ehrenscheiben sicherten sich Marlies von Canstein und Edgar Schulenkorf. Vorsitzender Meinolf Neumeister zeichnete alle Beteiligten mit Nadel und Urkunde aus. Organisator war wieder, wie bei all den Jahren zuvor bei den Patronatsfesten, Hubert Vornweg. Am Ende der würdevollen Siegerehrung erklang das Lied „Hurra, ich bin ein Jägersmann vom Muffrikaner Bataillon!“ Merke: Die Schützenbruderschaft verkauft vom 13.-22. Dezember, jeweils von 14 – 18 Uhr auf dem festlich geschmückten Museumshof Weihnachtsbäume. Auf Wunsch werden die Bäume im Stadtgebiet Alt-Arnsberg kostenlos frei Haus angeliefert. Der Erlös wird der Jugendarbeit in der Bruderschaft zugeführt. VOHA

KFZ-Spezialist für alle Automarken
Keine Sorge! Wir reparieren alles
• Inspektion
nach Werksangabe – auch für Neufahrzeuge – Herstellergarantie bleibt erhalten! Auf Wunsch mit Mobilitätsgarantie!
• AU/TÜV
• Ölwechsel
• Bremsen
• Stoßdämpfer
• Klimaanlagen (Einbau + Wartung)
• Standheizungen (Einbau + Wartung)
• Auspuff
• Reifen
aktuell: Autogas-Umrüstung!!
BOSCH Service
und vieles mehr
Hechler & Schütz
59823 Arnsberg
Niedereimerfeld 9
(0 29 31) 7 73 70
Gegenüber Praktiker-Baumarkt

Weihnachtsmarkt
im Caritas-Seniorenzentrum
Arnsberg, Ringlebstraße 26-27
am 01.12.2013
Beginn ist um 10:30 Uhr mit einem Konzert des MGV Sauerlandia.
Kommen Sie, besuchen Sie unseren ganztägigen Weihnachtsmarkt und lassen Sie sich von einer bunten Programmvielfalt überraschen.
Für das leibliche Wohl sorgt unsere Küche mit hausgemachten Spezialitäten.
Sie sind herzlich eingeladen.
Wir freuen uns auf Ihr Kommen.

Ab sofort suchen wir
Austräger/innen
für Gebiete in Alt-Arnsberg.
Interessenten bewerben sich bitte unter
Telefon 02937-2480 oder
E-Mail: arnsberger.post@t-online.de

Zwei neue Senatoren für die KLAKAG

Das diesjährige Ordensfest verbunden mit der Senatorentaufe der Karnevalsfabrik KLAKAG stand ganz im Zeichen des Frohsinns und der bekannten guten Laune der Karnevalisten. Kanzler Peter Hoffmann und Präsident Lars Meißner begrüßten die geladenen Gäste auf das herzlichste. Prinz Oliver „Olli" Erbel „der jubilierende Muffrikaner", stellte seinen Orden vor und verlieh diese unter Mitwirkung seiner Paginnen Diana Schüler und Melanie Orth an die Besucher. Als 84. Neusenatorin wurde Angelika Schubert geb. Merschkötter als „Senatorin aus närrischer Tradition" getauft. Ihr Großvater Hans Busch hat als Mitbegründer des Zylinderschutzvereins den karnevalistischen Weg vorgegeben. Im Karneval stand ihr Vater Alfred Merschkötter regelmäßig in der Bütt und ihre Mutter Hildegard war früher als Pagin für die KLAKAG aktiv. Sie selbst war die erste Kinderpagin der KLAKAG und stand, gemeinsam mit ihrer Schwester Edeltraud, 1956 dem ersten Kinderprinzen Peter Hansknecht zur Seite. Über 30 Jahre ist sie im Karneval der Propsteifrauen rührig dabei und im Namen dieser karnevalistischen Frauen, erhielt sie auch die Senatorenwürde. Als 85. Neusenator wurde Uwe Löwe als „Kunstrasen-Senator" getauft. Er ist Vorsitzender des FC Gierskämpen und seit 1980 im Verein. In seiner Funktion schaffte er auch den Ausbau vom Rasen- auf den heutigen Kunstrasenplatz. Im Vereinsheim vom FC wird auch immer kräftig Karneval gefeiert und dieses Vereinsheim ist auch seit 20 Jahren die Probestätte der Tanzgarden der KLAKAG. Die Taufzeremonie vollzog wie immer Tika Kurth, die mit ihrem unverwechselbaren Charme die Gäste begeisterte. Text und Fotos: VOHA



Theresa und Sophie sorgten für eine perfekte Bedienung der Gäste



Tollitute Bianca bekam von Ihrem Olli den ersten Orden überreicht



Duaugdao und Dieter nahmen viele Inspirationen mit nach Uentrop

RADIO BUCHARDT
Gutenbergplatz · Tel. 10731
Die rettende Nummer bei Service-Kummer
0 29 31 / 1 07 31

Friseursalon Petra

Bruchhausener Straße 29a
59759 Arnsberg
Telefon 0 29 32 / 3 60 32
wünscht
eine schöne Adventszeit
und frohe Weihnachten
sowie ein gesundes neues Jahr!

EDV, Netzwerk, Digitalkopierer, Büroeinrichtungen...
MODERNE BÜROTECHNIK MÖRCHEN & WAHLE GmbH
Klosterstrasse 6 • 59821 Arnsberg
Tel.: 02931 - 4412 / 4417 • Fax: 02931 - 13183
Internet: www.mwbuerotechnik.de
Email: info@mwbuerotechnik.de
Technischer Service • Meisterwerkstatt

waagen Hoffmann
www.waagen-hoffmann.de
Ruhrstraße 31 ☺ 59821 Arnsberg
Tel:02931-10142 ☺ Fax:02931-10342
☺ Waagen ☺ Schneidemaschinen
☺ Registrierkassen

Partyservice
Fleischerei
Mevenkamp
Tel. 0 29 31 / 2 32 48

Frisch vom Bauernhof!
Grüter's Bauernhof Landmetzgerei
Jetzt wieder frische Mettwurst und Pfefferknacker!
· Hausmacher Wurstwaren
· Präsentkörbe
Ab Mitte/Ende Nov. Bestellungen für Weihnachten „Puten · Enten · Gänse"!
Jochen Grüter · Landwirt und Metzgermeister
Klosfuhrstr. 2 · 59759 Arnsberg-Bruchhausen · 0 29 32/94 17 37

An allen Adventssamstagen bis 16 Uhr geöffnet!
WEST LOTTO
Röhrig
Inh. Iris Droste
Schreibwaren · Bürobedarf
Gutenbergplatz 58 · 59821 Arnsberg · Tel. 02931/4942 · Fax 16435



Wurden in die Riege der Senatoren aufgenommen: Angelika Schubert und Uwe Löwe. In der Mitte ein strahlender Kanzler Peter Hoffmann



Ohne die „Gänseblümchen" würde im Alt-Arnsberger Karneval etwas fehlen. Hier Nele und Kimberly



Thorsten, Jan-Söhren und Peter fühlen sich in der Karnevalsfabrik KLAKAG gut aufgehoben.

Tolle Reise-welten

BUS TEAM SAUERLAND
Starke Partner - starke Leistung.

Ihre Treue wird belohnt!

Winter. Genießen. Erleben.

Tipp: Advent im Harz
2 Tg 5.-6.12./12.-13.12.13 ab 149,-
1xHP, 4****Hotel, Stadtführung in Goslar, Weihnachtsmärkte in Goslar, Wernigerode & Wolfenbüttel, etc.

Nürnberger Christkindlesmarkt
2 Tg 15.12.- 16.12.2013 ab 129,-
1xÜF, 4*Hotel ...

Tipp: Treue-Reise Oberhof
3 Tg 10.12.-12.12.2013 ab 199,-
2xHP, 3*Hotel, Getränke zum Abendessen inkl., Musikalische Rennsteigwanderung, Aufenthalt Fulda+Kassel

Andrea Berg LIVE - Atlantis
Sa. 08.03.2014 /Oberhausen ab109,-

Silvester im Thüringer Wald
Beliebte Reise mit bewährtem Hotel
6 Tage 28.12.13 - 02.01.14
HP, 3***+Hotel „Tanne" in Ilmenau, Silvesterfeier mit Buffet, Musik & Tanz, Ausflüge Erfurt, Coburg, Rudolstadt, Brauereibesichtigung und anderes ab 589 € p.P.

Weihnachtsmärkte 2013
z.B. Köln 30.11./14.12., Schloss Bückeburg 03.12., Goslar 03.12., Fahrt ins Blaue 05.12., CentrO 06.12., Düsseldorf 09.12./14.12., Münster 12.12., Aachen 10.12., Fulda 11.12., Bonn 09.12., etc.... ab 26 € p.P.

„Die neuen **REISE-ERLEBNISSE 2014** erscheinen Anfang Dezember!"

Henneke-Touristik: 02931 / 52540
Kersting-Reisen: 02973 / 97980
Hunau-Reisen: 02977 / 512
Tuss Bus: 02985 / 262
Knipschild-Reisen: 0291 / 994040

TAXI SERVICE zubuchbar

Für alle, die mehr wollen: www.busteamsauerland.de



Das neue Schlosstäubchen Vanessa Förster (18) wurde vorgestellt, hier mit ihrer Vorgängerin Iris Martins

EISENBERG GMBH
BAUUNTERNEHMUNG
Schlüsselfertiges Bauen

59823 Arnsberg-Rumbeck · Am Jungfernborn 9
Telefon: 0 29 31 - 37 78
Telefax: 0 29 31 - 37 79
Mobil: 0178 - 835 07 25



Energie-Know-how aus dem Sauerland

Stiftung Warentest test

PowerPellets Die Wärme der Zukunft!

Anlieferung im eigenen LKW

Heizöle - Kraftstoffe - Schmierstoffe

GRÜNE

Grüne Mineralöle GmbH & Co. KG
Kappenohl 2
59821 Arnsberg
Telefon: 02931 5241-0
Telefax: 02931 5241-20
E-Mail: info@aral-gruene.de
Internet: www.aral-grüne.de

Einstimmiges Votum für Willy Hesse

Im Rahmen der Herbst- Vollversammlung in Bielefeld fanden kürzlich turnusgemäß Neuwahlen zum Vorstand des Westdeutschen Handwerkskammertages (WHKT) statt. Der Alt-Arnsberger Dachdeckermeister und Präsident der Handwerkskammer Südwestfalen Willy Hesse (71) wurde in Bielefeld mit durchschlagendem Ergebnis mit 21 von 21 Stimmen in geheimer Abstimmung in seinem Amt bestätigt. Es ist seine zweite Amtszeit in dieser Funktion. Der beliebte und stets bescheidene Präsident war zuvor bereits sechs Jahre als Vizepräsident Mitglied des Vorstandes des Westdeutschen Handwerkskammertages. Willy Hesse steht im nächsten Jahr 10 Jahre als Präsident der Handwerkskammer Südwestfalen bei uns in Alt-Arnsberg im Amt, welches er 2004 von dem damaligen Präsidenten Lothar Bub übernommen hat. Sorgen machen dem sympathischen Unternehmer die Überlegungen der EU- Kommission in Brüssel, den Meisterbrief abzuschaffen. Die EU- Kommission möchte den Zugang zu reglementierten Berufen erleichtern, dazu zählen in Europa rund 740 Berufe vom Apotheker über Lehrer bis zum Handwerksmeister. „Der Meisterbrief ist ein Herzstück eines jeden Betriebes und daher auch ein Qualitätsmerkmal. Ein Betrieb mit einem Meisterbrief hat auch nachweislich längere Überlebenschancen. Das Ausland lobt uns nicht von ungefähr wegen unserer Qualifikationen“, so Willy Hesse. „Eine Schwächung dieses bewährten Qualifizierungssystems ist daher nichts anderes als ein Angriff auf die Wettbewerbsfähigkeit Deutschlands“, so Willy Hesse zur „Arnsberger Post“. Kritik kommt auch vom Deutschen Handwerk, dass um das duale Ausbildungssystem und somit um den Meisterbrief fürchtet. Willy Hesse wünscht, dass die Damen und Herren in Brüssel schnellstens zur Besinnung kommen. VOHA



Der Alt-Arnsberger Unternehmer Willy Hesse.

Anzeige

Volksbank spendet 63.000 Euro an weiterführende Schulen

"In der Region, für die Region". Getreu diesem Motto vergab die Volksbank Sauerland mehr als 60.000 Euro aus den sogenannten Gewinnsparmitteln an die weiterführenden Schulen in ihrem Geschäftsgebiet. Damit unterstützt die Bank in diesem Jahr besonders die jungen Kunden in der Region. Jürgen Dörner, Vorstand der Volksbank Sauerland betonte in seiner Eröffnungsrede die Wichtigkeit von Bildung: "Wir unterstützen mit diesem Geld die wertvolle pädagogische Arbeit in unseren heimischen Schulen".



Rund 815.000 Lose von Kunden der Volksbank Sauerland nehmen jährlich an der Lotterie des Gewinnsparvereins teil. Dabei wurden im Jahr 2013 bis Ende Oktober bereits € 361.000 in bar gewonnen, zuzüglich diverser Sachgewinne.

Aus den mtl. Sparleistungen werden pro Jahr rd. 3,1 Mio € angespart, die dann abzüglich des Lotterieeinsatzes am Jahresende auf den Konten der Gewinnsparer gutgeschrieben werden.

Die Erträgnisse aus dem Gewinnsparen, die sich bei der Volksbank Sauerland jährlich auf rd. 210.000 € belaufen, werden dann an caritative, sportliche, kulturelle und sonstige gemeinnützige Initiativen ausgeschüttet.

Da die Volksbank im jährlichen Wechsel eine Gruppierung in besonderem Maße unterstützt, können sich in diesem Jahr die weiterführenden Schulen besonders freuen: Jede Schule erhielt eine Spende in Höhe von Euro 1.500 (da nicht alle Schulen zur Spendenübergabe kamen, wurde deren Anteil auf die anwesenden Schulen verteilt.

Gedächtinstrainer Oliver Geisselhart gibt Tipps

Im Anschluss an die Spendenübergabe (Bild) hielt Deutschlands Gedächtnistrainer Nr. 1 (lt. ZDF), Oliver Geisselhart, einen packenden Vortrag zum Thema "Kopf oder Zettel". Seine "Geisselhart-Technik" verblüffte die mehr als 400 Zuhörer. Sowohl Schüler als auch Lehrer waren absolut beeindruckt von den etwas anderen Methoden dem Gedächtnis zu unglaublichen Merkleistungen zu verhelfen.



Ihre Ziele und Ihre Zukunftspläne sind so individuell wie Sie.
Mit dem VR-FinanzPlan gehen wir speziell auf Ihre finanzielle und persönliche Situation ein und entwickeln gemeinsam mit Ihnen ein solides Finanzkonzept.

Volksbank Sauerland eG

Sichtbare Erfolge für Rottler

Brillen Rottler gehört 2013 zu den zehn größten Augenoptikern in Deutschland - Verbesserte Einkaufskonditionen kommen Kunden zugute

Für das Unternehmen Brillen Rottler ist das Jahr 2013 ein besonderer Meilenstein in der Unternehmensgeschichte. Denn der Optiker mit Hauptsitz in Arnsberg im Sauerland gehört erstmals zu den 10 größten Augenoptikern in Deutschland. Mit 41 Filialen, 150 Mitarbeitern und einem Umsatz von 16 Millionen Euro zählt das Unternehmen laut Zentralverband der Augenoptiker zu den größten der Branche. Angefangen hat alles mit einem Handwerksbetrieb in Arnsberg (Neheim). Dort hat das Unternehmen auch heute noch eine Filiale und seinen Hauptsitz. Auch sonst ist der Familienbetrieb seinen Wurzeln treu geblieben.



Familienbetrieb aus Tradition: Peter und Andrea Rottler mit Sohn und Unternehmensnachfolger Paul. Das Unternehmen existiert seit 1946

Im Jahr 1946 als traditioneller Handwerksbetrieb gegründet, ist Brillen Rottler fast 70 Jahre später noch fest in der Hand der Gründerfamilie Rottler, mit Paul Rottler bereits in der dritten Generation. „Die jahrzehntelange Erfolgsgeschichte ist nur möglich gewesen, weil wir immer unseren Werten und Leitlinien treu geblieben sind", ist Geschäftsführer Paul Rottler überzeugt. Sein Vater Peter Rottler ergänzt: „Wir stehen für einen hohen Service in all unseren Filialen, faire Preise und eine technische Ausstattung, die auf dem allerneuesten Stand ist. All unsere Mitarbeiter und viele Kunden kennen wir persönlich und wir arbeiten immer nach unserem Leitbild „Wir machen glücklich". Diesen Anspruch haben wir trotz Wachstum nie aus den Augen verloren. Er ist ein zentraler Bestandteil unseres Erfolgs."

Die guten Einkaufskonditionen, die sich aus dem Wachstum des Unternehmens ergeben, sollen künftig an Kunden weitergegeben werden. „Ab November werden wir zu jeder Brille ein Glas beisteuern, und zwar nicht als Werbeaktion, sondern dauerhaft. Wir geben damit ein Resultat des Wachstums direkt an unsere Kunden weiter, die uns teilweise über Jahrzehnte bereits die Treue halten und damit ganz wesentlich zur Expansion beigetragen haben", fasst Paul Rottler zusammen.

„Die weitere Expansion im Bereich Optik und Hörakustik ist ein klares Bekenntnis zum stationären Einzelhandel, der mit hohem Service und Beratungskompetenz punktet", so Peter Rottler. So strebt das Unternehmen, das allein mit 25 Filialen im Sauerland und Ruhrgebiet präsent ist, auch für 2014 weiteres Wachstum an.

Rottler wurde 1946 in Arnsberg (Neheim) als traditioneller Handwerksbetrieb gegründet und ist heute mit bundesweit mehr als 40 Filialen einer der größten Augenoptiker Deutschlands. Die beiden Geschäftsführer Peter und Paul Rottler leiten das Familienunternehmen gemeinsam und setzen nach wie vor erfolgreich auf den stationären Handel. Die Rottler Filialen stehen für eine hohe Servicequalität und Beratungskompetenz. Sowohl im Bereich der Optik als auch in der Hörakustik arbeitet ausschließlich umfangreich geschultes Fachpersonal. 2011 wurde Brillen Rottler zum vierten Mal in Folge unter die TOP-100-Optiker in Deutschland gewählt.

Brüggemann GmbH
Maßarbeit aus Meisterhand seit 1958


Ein Ansprechpartner Tausend Möglichkeiten
Bau- und Möbelschreinerei
Eigene Fertigung
Fensterbau
-Kunststoff, Holz und Alu
Lieferung und Montage!
Schall- ● Wärme- ● EinbruchSCHUTZ
Haustüren ● Markisen ● Zubehör
Innenausbau
Brandschutztüren und -wände
-Holz und Alu (T30 + T90)
Rauchschutz-Türen und -elemente
-Holz und Alu
Schneidweg 3 59872 Meschede-Enste
Tel.: 0 29 1 / 27 12 Fax: 0 29 1 / 51 534
www.brueggemann-schreinerei.de

Unser Pflegeangebot für zu Hause


Sozialstationen
Arnsberg 0 29 31 806-608
Hüsten 0 29 32 530 01
Neheim 0 29 32 830 65
Sundern 0 29 33 790 11
Tagespflegen und „AUS-ZEIT"
Arnsberg 0 29 31 806-470
Sundern 0 29 33 985-475
Hüsten 0 29 32 8055-391
Betreute Wohngemeinschaft
Arnsberg 0 29 31 806-608
Hüsten 0 29 32 530 01
Hausnotruf
0 29 31 806-9
Ambulante-Palliativ-Pflege
01 73 8 78 17 39
Ambul. Hospizdienst „Sternenweg"
0 29 32 8055-590
inpetto
Pflege- und Beratungsstützpunkt
Neheim 0 29 32 830 65
Sundern 0 29 33 790 11
Unser Pflege- und Wohnangebot

Pflegeeinrichtungen
Seniorenzentrum Arnsberg
0 29 31 806-8
Altenheim Klostereichen Hüsten
0 29 32 956-0
Altenheim St. Franziskus Sundern
0 29 33 985-0
Betreute Seniorenwohnungen
Arnsberg 0 29 31 806-8
Sundern 0 29 33 985-0
Hospiz Raphael
Arnsberg 0 29 31 806-650
caritas Arnsberg sundern
www.caritas-arnsberg.de
Träger: Caritas-Verband Arnsberg-Sundern e.V.

CDU stellt die Weichen für die Wahlen im nächsten Jahr

Am Dienstag, dem 5. November trafen sich die Mitglieder des CDU-Stadtverbandes im Speisesaal der Oeventroper Schützenhalle zu einer Mitgliederversammlung.
Vordringlich ging es um die Wahl der Delegierten und Ersatzdelegierten zur Vertreterversammlung zur Wahl von Vertretern zur Landesvertreterversammlung für die Europawahl; zur Aufstellung der Kreistagskandidaten des Landrates sowie zur Wahl der 5 Delegierten zur Vertreterversammlung zur Aufstellung der CDU-Reserveliste für die Verbandsversammlung des Landschaftsverbandes Westfalen-Lippe und für die Aufstellung des Stadtverbandes zur Aufstellung der Stadtratskandidaten/Reserveliste sowie des Bürgermeisterkandidaten für die Kommunalwahl im Mai 2014.
Der Stadtverbandsvorsitzende Klaus Büenfeld begrüßte die erschienenen Mitglieder. Ganz besonders begrüßte er die stellvertretende Bürgermeisterin Rosemarie Goldner, den ehemaligen Landtagsabgeordneten Alfons Lösecke, die Mitglieder des Kreistages und des Stadtrates sowie den amtierenden Landtagsabgeordneten Klaus Kaiser, der am Ende der Versammlung seinen Bericht über die Arbeit in Düsseldorf und in der Fraktion im Rat der Stadt Arnsberg.
Das Wahlprozedere ging dank der guten Vorbereitung zügig über die Bühne. Da das Auszählen der Stimmen sehr aufwändig ist, wird dieses nicht an Ort und Stelle durchgeführt, sondern im Mescheder Kreishaus.
Nach den Wahlen hielt Klaus Büenfeld eine kurze Rückschau über die nun zu Ende gehende Legislaturperiode. Er wies auf die freundliche, produktive und erfolgreiche Zusammenarbeit mit den GRÜNEN hin. Eine solch fruchtbare und zuverlässige Zusammenarbeit sei vor 10 oder 15 Jahren nicht möglich gewesen, dies sei ganz besonders Hans Wulf zu verdanken. Aber für den Wahlkampf im nächsten Jahr sei natürlich klar, dass die Union um jede Stimme für die CDU kämpfen werde. Er bat alle Mitglieder, sich nun nicht auf den Lorbeeren auszuruhen, sondern kräftig für die Kandidaten der CDU in der Stadt zu werben, denn "dies sei kein Selbstläufer"! Er hoffe, dass es mit der neuen wahrscheinlichen großen Koalition in Berlin besser laufe als bei der letzten Bundestagswahl, als ihnen die FDP ganz schön die Wahlen verhagelt habe. Man werde sich mit der Kandidatenkür auch nicht zu schnell aus der Deckung wagen, sondern die Wahlen der Kandidaten im Stadtverband erst ab Ende März vornehmen.
Klaus Büenfeld zählte danach die vielen Errungenschaften auf, die gemeinsam mit den GRÜNEN zum Wohle der Stadt wesentlich beigetragen haben. Als ganz besonderer Leistung hob er die Schaffung des Arnsberger Klinikums hervor. Die Bemühungen zu einer Zusammenlegung der drei Arnsberger Krankenhäuser sei in den 90er Jahren schon mal kurz vor einem Abschluss gescheitert, als ein Träger zurückgezogen hätte, nun sei diese Mammutaufgabe Gott sei Dank und zum Wohle der Stadt Arnsberg erledigt. "Wenn ich sehe, wie in NRW und in unserer Nachbarschaft die Krankenhäuser darben, dann bin ich glücklich, dass wir diese Fusion geschafft haben"! Weiter berichtete Büenfeld stolz über die Schaffung der beiden Sekundarstufen, die gegen große Widerstände, zumeist aus den Lehrerkollegien, geschaffen worden seien, damit in der Stadt Arnsberg allen Kindern alle Bildungswege offen blieben.
Büenfeld ging dann noch auf das Geschaffene in den einzelnen Ortsteilen ein und er erinnerte auch an den verstorbenen Hubert Hölscher, der am Tag dieser Versammlung beerdigt wurde. Er zeichnete kurz den politischen Werdegang des kompetenten und beliebten Verstorbenen nach und bat die Anwesenden um ein kurzes Gedenken.
Nach Klaus Büenfeld informierte Ludger Maas als Abgeordneter über die CDU-Arbeit im Kreistag. Er erinnerte daran, dass der HSK ja aus drei ehemaligen Kreisen gebildet worden sei und in seiner Landfläche größer als das Saarland sei. Die Ausmaße der Stadt Schmallenberg seien nahezu identisch mit der Größe der Stadt Köln. Mit fast 76.000 Einwohnern sei Arnsberg die größte Stadt und stelle ca. 1/3 der Bevölkerung. Dass es auch immer wieder unterschiedliche Meinungen zu Entscheidungen gäbe, läge an diesem großen Gebilde mit unterschiedlichen Interessen. So sei insbesondere der östliche Teil schwer von den Investitionen in den Museumsbau in Arnsberg zu überzeugen gewesen und es habe auch Gegenstimmen dazu gegeben. Es gäbe nicht wenige Arnsberger Bürger die immer sagen würden, wir stellen 1/3 der Bevölkerung und zahlen 1/3 der Umlage einschließlich der defizitären Bobbahn in Winterberg, da muss was kommen. Das stimme, sagte Maas, aber die anderen 2/3 des Kreises würden die Stadt Arnsberg auch massiv bei den Sozialausgaben unterstützen, die in Arnsberg extrem hoch seien, so sei schon für eine gerechte Verteilung der Gelder gesorgt. Man habe sich vor 4 Jahren vorgenommen, endlich Abschied vom Kirchturmdenken der ehemaligen Kreise zu verabschieden, das sei auch ca. 4 Jahre gut gegangen, bei der Abstimmung über das Museum sei es aber wieder erneut aufgebrochen!
Letzter Redner des Abends war MdL Klaus Kaiser, der daran erinnerte, dass man, wenn man vom Volk gewählt wurde, nicht nur für die eigene Partei arbeite, sondern auch für das Volk sorgen müsse. Die Probleme der Stadt müssten erkannt und gelöst werden und jetzt müsste vorrausschauend geplant werden, was wir für die Stadt tun müssen. Das schaffe Vertrauen, eine Eigenschaft, die für die CDU zu ihren Grundsätzen gehöre; deshalb sei Frau Merkel so erfolgreich und habe über 40% erhalten. Es ginge ihr bei ihrer Arbeit nicht darum ihr eigenes Profil zu schärfen, sondern um den Menschen im Lande zu helfen. Und außerdem habe Frau Merkel die Wahl so hoch gewonnen, weil sie die Stimmen der Frauen erhalte habe und dies müsse sich auch bei den Kommunalwahlen im nächsten Jahr umsetzen lassen bei der Festlegung der Kandidaten. Gott sei Dank verfüge die Stadt mit Bürgermeister Vogel über einen Mann, der glaubwürdig ist und darauf lasse sich 2014 gut aufbauen; es ginge ihm nicht um eigene Geschäfte, sondern um die Sache, für die er einstehe.
Gemeinsam müssen wir die nächsten Monate mit großen Ohren durch die Stadt gehen, um zu erfahren, wo dem Bürger der Schuh drückt; wir müssen ihm zuhören und nicht als Besserwisser auftreten!
Abschließend zog Kaiser Bilanz über das erfolgreiche Wirken der letzten 5 Jahre, in denen man den einzelnen Stadtteilen bei den jeweiligen Schwerpunkten Unterstützung gegeben habe. Er erwähnte auch die solide Haushaltspolitik; die gemeinsam mit der Verlässlichkeit des GRÜNEN-Fraktionsvorsitzenden Hans Wulf und somit seiner gesamten Fraktion auf den Weg gebracht worden sei.
Enttäuscht zeigte sich Kaiser über das Verhalten der SPD und FDP in sachen NRW-Tag in Arnsberg. "Seit Jahrzehnten kämpfen und bangen wir um den Sitz des Regierungspräsidenten in Arnsberg, der 2016 sein 200-jähriges feiert. Da ist es doch ein positives Zeichen, wenn die Stadt Arnsberg da den symbolträchtigen NRW-Tag mit großer Auswirkung in das Land durchführen würde. Bei 117 Millionen Gesamtausgaben dürfe dies nicht an 300.000 Euro scheitern.
Text u. Foto: Franz-Josef Molitor



Stadtverbandsvorsitzender Klaus Büenfeld, stellv. Bürgermeisterin Rosemarie Goldner, Kreistagsabgeordneter Ludger Maas und MdL Klaus Kaiser

Advent 2013

Vorweihnachtszeit –
wieder ist es soweit.
Jetzt im Advent
nehmen wir uns Zeit.
Gönnen dem Trubel
um uns einmal Ruh,
wenden uns dem
Weihnachtsfest zu.
Advent ist die Zeit
um zu sich zu kommen,
die Hetze und Unrast
werden von uns genommen.
Wir lassen unsere
Gedanken wandern
und denken vielleicht
etwas mehr an den Anderen.
Das neue Jahr
steht vor der Tür,
es bringe Dir und Dir
und Dir...
uns allen Gesundheit
und ein bisschen Glück
und versucht zu lächeln,
vielleicht kommt´s zurück.
Glück gibt es reichlich,
man muss es nur seh´n,
zum Beispiel das Glück,
jeden Tag aufzusteh´n.
Glück ist eine
stille Stunde,
Glück ist auch
lachen in froher Runde.
Glück ist gutes Essen,
ein Gläschen Wein,
doch Glück kann auch
trocken Brot und Wasser sein.

Volker Hansmann

Gönnen Sie sich einen besonderen Hörgenuß...

...und besuchen Sie die „Erste Arnsberger Wandelnacht"

In der Probsteikirche, Liebfrauenkirche und Auferstehungskirche beginnen exakt um 19:00 Uhr die Chöre mit ihrem Liedvortrag. In jeder Kirche sind 2 Chöre. Insgesamt 6 Chöre singen adventliche, vorweihnachtliche Stücke. Nach dem ersten Durchgang von 19:00 Uhr bis 19:30 Uhr ziehen die jeweiligen Zuhörer in die jeweils nächste Kirche, wo dann um 20:00 Uhr und nachfolgend um 21:00 Uhr die dort befindlichen beiden Chöre für die neuen Besucher, die zuvor schon gesungenen Stücke wiederholen. Gegen 22:00 Uhr findet dann das gemeinsame Abschlusskonzert in der Liebfrauenkirche statt.

Wir gehen davon aus, dass die beiden in der jeweiligen Kirche befindlichen Chöre jeweils maximal 14 Minuten singen, damit die Zuhörer nach exakt 30 Minuten die Kirche verlassen und zur nächsten Kirche wandeln können, begleitet von einigen Fackelträgern. An der nächsten Kirche werden sie dann von einem Glühweinstand empfangen; es gibt auch alkoholfreie Getränke und Snacks.

Das Abschlusskonzert sieht so aus, dass alle Chöre nacheinander auf die „Bühne" kommt und dort ein kurzes Stück singt. Die Chöre bleiben dann vorne stehen, um abschließend ein gemeinsames Stück darzubieten. Diesbezüglich wird unser Chorleiter Frank Rohrmann rechtzeitig Kontakt mit den anderen Chorleitern aufnehmen. Die einzelnen Stücke müssen ohnehin abgestimmt werden, damit es nicht zu einer Wiederholung oder Überschneidung kommt.

Die Besetzung der Kirchen sieht wie folgt aus:

Probsteikirche: Akzente und Ladies First

Auferstehungskirche: Ad Libitum und Junger Chor Oeventrop

Liebfrauenkirche: Quartett Plus und Southland Voices

Bei dieser Konstellation wäre gewährleistet, dass in allen Kirchen jüngere und ältere Sänger sowie Männer und Frauen vertreten sind, also für die Zuhörer eine interessante Mischung.

Der Chor Southland Voices wird ebenso wie unser Quartett Plus von Frank Rohrmann geleitet. Der Chor „Ladies First", der aus ca. 40 Frauen besteht, kommt aus Dortmund. Es handelt sich hierbei um den Barbershop-Champion-Chor, der nicht nur im Bereich Barbershop, sondern auch beim Landes-Chorwettbewerb und beim Bundes-Chorwettbewerb jeweils den 1. Preis ersungen hat. Ich habe diesen Chor am 06.01.2013 in der überfüllten Kirche in Affeln gehört: einmalig! Weitere Einzelheiten über diesen Chor: www.ladies-first.info.

Vorverkaufsstellen sind sämtliche Filialen der Sparkasse Arnsberg-Sundern sowie die Sparkasse Freienohl. Der Eintritt kostet im Vorverkauf 15 € (insgesamt für sämtliche Konzerte) bzw. 18 € an der Abendkasse, die ab 18 Uhr an der Liebfrauenkirche geöffnet ist.



Interessantes aus Niedereimer

von Detlev Becker

Kriegsgräberstätte in Niedereimer neu hergerichtet - Allgemeine Zustimmung aus der Bevölkerung

Die in die Jahre gekommene Kriegsgräberstätte für die Opfer des 2. Weltkrieges auf dem Niedereimer Friedhof wurde kürzlich neu gestaltet. Hier wurden vor fast 70 Jahren die Bombenopfer vom 9. März 1945 sowie vier Zwangsarbeiter zur letzten Ruhe gebettet.

Vor einem Jahr trafen sich, auf Initiative des Ortsheimatpflegers Detlev Becker, die Verantwortlichen von Stadt, Bezirksregierung und Volksbund deutscher Kriegsgräberfürsorge zur Absprache möglicher Um- und Neugestaltungsarbeiten auf dem Friedhof. Im Oktober dieses Jahres begannen dann, nach Klärung der Finanzierung, die Arbeiten an den Ehrengräbern. Die Steinhauerei Ralf Hilligsberg reinigte zuerst die Kreuze und Steine bevor der Steinmetz die eingemeißelten Namen und Daten erneuerte bzw. ergänzte. Im Anschluss gestaltete der Garten- und Landschaftsbauer Ulrich Dillge die Gedenkstätte mit neuen Einfassungen und neuer Bepflanzung. Die neugestaltete Gedenkstätte konnten die Dorfbewohner bereits seit dem Allerheiligentag in Augenschein nehmen und die Neugestaltung fand breite Zustimmung in der Bevölkerung. Rechtzeitig zum Volkstrauertag am kommenden Sonntag erstrahlt die Kriegsgräberstätte nun wieder im neuen Glanz. Der Ortsheimatpfleger möchte sich bei allen Beteiligten für die geleistete Arbeit und gute Zusammenarbeit bedanken.

PROVINZIAL
Ihre Provinzial Geschäftsstelle
Ralf Schilde e. K.
Hüsten/Marktstraße 37
Tel. 02932/53950



Ortstermin auf dem Friedhof: v.l. Detlev Becker (Ortsheimatpfleger), Wolfgang Osterhaus (Stadt Arnsberg, Friedhofsverwaltung), Fred Haubrich (Bezirksregierung), Wolfgang Held (Volksbund dt. Kriegsgräberfürsorge, Landesverband NRW), Friedhelm Bruns (Stadt Arnsberg, Grünflächenmanagement)



Teil der neu gestalteten Kriegsgräberstätte

Gestern - Heute - Morgen

Informationen aus dem Entendorf

Liebe Mitbürgerinnen u. Mitbürger,
ich wünsche Ihnen eine schöne, ruhige Adventszeit mit viel Vorfreude auf das Weihnachtsfest. Besonders bei Familien mit kleinen Kindern beginnt ja jetzt die schönste Zeit des Jahres. Die Zeit der Weihnachtsmärkte, der Nikolaus - u. Adventsfeiern bei Vereinen, in den Firmen und in Freundschaftskreisen stehen an. Und auch die Alten - u. Pflegeheime organisieren gemütliche Adventsnachmittage.
Am Sonntag, den 8. Dez. ist Kolpinggedenktag im Pfarrheim. Die Luzienfeier am 12.12. in und an der Kapelle beginnt um 19.00 Uhr, mit musikalischer Begleitung des GV. Auch Glühwein wird verkauft. Dazu kommen echte Überraschungen. Die Schützenbruderschaft hat am 14.Dez. ihren Jahresabschluss. Die Krippenausstellung (Kolpingfamilie), vorgesehen für den 15.12., muss leider ausfallen. NEU: Hochklassiges Weihn.-Konzert i. Kirche am 28.12. ab 17.00 Uhr -VVK: Sparkasse, Volksbank, Grüter's Bauernhof. Mehr dazu in der nächsten APO.

"Musik u. Basar"

Liebe Bruchhausener! Es soll für uns ALLE eine fröhliche, Vorweihnachtsfeier werden - "Musik u. Basar i. Advent". Es ist aber auch eine Wohltätigkeitsveranstaltung. Denn der Reinerlös ist für Straßen-Kinder in Brasilien (Avicres)bestimmt, die auf fremde Hilfe angewiesen sind. Außerdem bekommen der Vereinsring und die Jgd.-Abtlg. vom TuS u. GV einen Teil des Geldes.
Beginn in der weihnachtlichen Schützenhalle ist um 13.30 Uhr. Ca. 20 Verkaufsstände mit Artikeln zum Advent, und zum Weihnachtsfest, warten auf Kunden. Es gibt Kaffee u. Torten, einen Imbiss, instrumentale Musik u. Gesang, der Nikolaus (vielen Dank an Werner Hoffmann) beschenkt die Kinder. Und wenn Sie den Hallenrundgang beendet haben, können sie sich angenehm unterhalten, Denn an diesem 1. Adventssonntag ist die Schützenhalle Treffpunkt für ALLE BRUCHAUSENER. Alle 17 Vereine, die dem Vereinsring angeschlossen sind, sind, wie jedes Jahr, im Einsatz. Für die Unterhaltung sorgen besonders der Bruchhausener Musikverein, sowie der Männerchor und der "GemiCho" des Gesangvereins. Drei Weihnachtsbäume werden von den Schul - u. Kindergartenkindern auf der Bühne geschmückt. Draußen vor der Halle gibt's Würstchen von Jürgen Landsknecht, Stockbrot am Lagerfeuer, und andere Leckereien.
Der größte Erlös wird natürlich bei der Tombola erzielt. Hauptpreise sind u.a. zwei mehrtägige Berlin-Fahrten für jeweils zwei Personen. Tribünen-Sitzplatzkarten für Borussia Dortmund, Elektrogeräte, wertvolle Gutscheine, eine Schützenfestkarte für alle drei Tage, Frühstücks - und Wurstkörbe. Kommen, staunen, helfen!!! DANKE!!!

Vereinsring ist wichtig

bei uns im Dorf zwei Veranstaltungen stattfinden, hört man es immer wieder. Wofür haben wir eigentlich einen Vereinsring, in dem doch alle Termine abgestimmt und koordiniert werden sollen? Dazu möchte ich einige Anmerkungen machen. Wir haben ca. 17 Vereine, pol. Parteien, Institutionen und Gruppen in Bruchhausen. Diese haben wieder mehrere Abteilungen. Wie z.B. der TuS mit der Fußballabteilung, der Tennisabteilung, den Turnern usw. Und auch diese Abteilungen haben wieder ihre Unterteilungen wie die Jgd.-Abtlg., die Seniorenabtlg., oder die "Alten Herren". Und die Kolpingfamilie hat ihre Fahrten, den Kolpinggedenktag, Theateraufführungen, mehrere Veranstaltungen rund um die Kapelle. Und alle Vereine haben ihre Feste und Jubiläen, wie Sommerfest, Weihnachtsfeier, 10, 20, 25, 30 -jähriges Bestehen u.ä. Bei anderen Vereinen wie Gesangverein, Musikverein, Schützenbruderschaft ist es ähnlich. Weiter will ich das nicht ausführen. Dazu kommen noch kurz eingeschobene Events wie Oktoberfest, runder Geb.-Tag eines Vorsitzenden, Aufstiegsfeiern, Vereinsmeisterschaften bei den Sportlern, besonders bei der erfolgreichen Tennisabteilung, Wanderungen. Die meisten feiern werden im November im Vereinsring für die Veröffentlichung im Dorfkalender abgestimmt und koordiniert. Aber es lässt sich ab und zu nicht vermeiden, dass am gleichen Tag mal zwei Vereine gleichzeitig etwas vorhaben. Ab und zu, bei gutem Willen, schon, das möchte ich hier auch anmerken, aber nicht immer. Viele Feste finden draußen statt, und da möchten alle, vom Mai bis September ihren "Tag" haben. Wenn man dann den Schützenfesttermin und die Ferien berücksichtigt, sind das keine 52 Wochenenden mehr, sondern nur noch 15 - 20, an denen die Events stattfinden. Das zur Info, was Termine angeht.
Aber der Vereinsring hat noch mehr Aufgaben, als Termine festzulegen. Ohne diesen "Ring" gäbe es keinen Seniorennachmittag, und keine Seniorenfahrt, kein Osterfeuer, keinen Martinszug, keinen "Musik u. Basar im Advent", und auch nicht die u.a. durch Dominik Strocka u. Lutz Hecking wieder ins Leben gerufene Karnevalsveranstaltung, um nur einiges anzuführen. Dreimal im Jahr finden Versammlungen statt, in der über alle öffentlichen Themen und Probleme in Bruchhausen gesprochen und diskutiert wird, zum Wohle unserer Vereine und Bürger im Dorf. Es gibt noch weitere Aufgaben für den Vereinsring. Aber auch hier möchte ich es dabei belassen.
Ohne Vereinsring wäre unser Dorf nicht so lebenswert, wie es ist, liebe Bruchhausener Mitbürgerinnen u. Mitbürger. Zu verbessern gibt es überall und immer etwas. Das ist so im Leben. Aber mit Ewald Hille als 1. Vorsitzendem haben wir im "Entendorf" in den vergangenen 20 Jahren viel erreicht und bewirkt, für jeden Einzelnen von uns!!! Für jeden Verein!!!

Das waren noch Zeiten...

Liebe Bruchhausener, hier ein Auszug der Geschäfte, die es etwa bis Ende der 60-er, Anfang der 70-er Jahre im "Entendorf" gab. 1971/72 kam Famila (heute Kaufland) auf die "Große Wiese". Das war das Ende für viele kleine "Tante Emma-Läden".
Hill, Lebensmittel - Bange, Bekleidung - Johannes Pieper, Sattlerei, Polsterei - Karl Schüller, Fleischwaren - Geschwister Blanke, Kolonial- u. Kurzwaren - Haumann, Hotel z. Post, danach Simons Fritz - Theodor Papenkort, Schneidermeister - Bernh. Hense, Lebensmittel - Hahne u. Stiefermann, Baugeschäft - Rath, Schuhe - B. Kolb, Lebensmittel, Obst, Gemüse – Josefa Koch, Bäckerei - Karl Fischer, Schuhwaren - Heinr. Wirling, Damen - u. Herrenschneiderei - Egon Müller, Friseur - Wilh. Wortmann, Lebensmittel - Joh. Hillebrand, Schreinerei - Paul Gerlach, Elektrogeräte, Herde, Porzellan- Aug. Krekeler, Textilien- Th. Wortmann (er fing 1950 ganz klein an) Polstermöbel, - Anton Reuther, Gastwirtschaft, Lebensmittel (heute Körner) - Heinr. Menge, Metzgerei (heute Restaurant Delicato) - und nicht zu vergessen, Bäckerei u. Konditorei Theo Tuschmann, m.E. der Einzige, der sich über die Jahrzehnte "gehalten" hat. Einige neue "Selbstständige", Geschäfte und Unternehmen sind in den letzten Jahrzehnten eröffnet worden, allerdings z.T. auch nach wenigen Jahren wieder geschlossen worden. Bis vor ein paar Jahren gab es auch noch Lotto, Toto Schäfer (über 60 Jahre)! Und last not least gab es natürlich noch Reuthers "Nande", Lebensmittel, Tabakwaren, Süßigkeiten!!! Damals hatte Bruchhausen etwa 2000 Einwohner.

Erfolg für Gesangverein

Der Männerchor "Eintracht Bruchhausen" hat mit drei Mal sehr gut und einmal gut, erfolgreich beim Leistungssingen in Bad Laasphe abgeschnitten. Er darf sich jetzt "KONZERTCHOR" nennen. Das war die 2. Stufe zum Meisterchorsingen, die die Sänger bewältigt haben. Großen Anteil am Erfolg der 22 Sänger hat der langjährige Chorleiter Ulrich Düllberg. Die Hoffnung ist groß, dass Ende Mai 2014 im Kulturzentrum, beim NRW-Meisterchor-Singen, ähnlich gut abgeschnitten wird. Natürlich gratuliert auch die "APO" dem Gesangverein mit Jochen Grüter als 1. Vorsitzendem, recht herzlich.

Sternsinger - bitte melden

Alle Kinder, Jugendliche und Erwachsene, beiderlei Geschlechts, die am 5. Jan. ab ca. 10.30 Uhr in Bruchhausen als Sternsinger für die armen Straßenkinder in Brasilien singen und Geld sammeln wollen, treffen sich zur ersten Besprechung am Donnerstag, den 12.12. um 17.00 Uhr im Pfarrheim. Es werden 15 - 20 Gruppen für die 3500 Einwohner unseres Dorfes benötigt. Petra Balschus (geb. Leismann) ist eine der Organisatorinnen des Drei-Königs-Singens, und hofft sehr, dass sich noch "Könige" bei ihr melden, oder einfach zum Treff am 12.12. kommen. Es werden noch ein paar Gruppen benötigt. So nebenbei möchte ich noch erwähnen, dass es in einigen Häusern für die Sänger auch Obst und Süßigkeiten als "Zugabe" gibt. Petra bedankt sich an dieser Stelle für Euer Mitwirken schon mal recht herzlich, und die armen Kinder in der DRITTEN WELT, denen es nicht so gut geht wie uns Bruchhausern, freuen sich !!!

Wichtiges zum Schluss:

Auf Wunsch von Dominik Strocka, hier schon einige Infos zum "ENTEN"-Karneval am 1.März 2014 in unserer Schützenhalle. Nach jahrelanger Abstinenz kamen Anfang des Jahres zur "Wiedergeburt" des "Enten-Karnevals" über 500 Jecken!!! Mit soviel Narren hatte niemand gerechnet. Bei der Befragung der Gäste, während und nach der Veranstaltung, und am Applaus, konnte man feststellen, dass, was Programm, Stimmung, Restauration usw. angeht, durchweg die Note "GUT" verteilt wurde. Zu bemängeln gab es von den Plätzen in der Nähe des Eingangs mit Recht, dass es zu "kalt" gewesen sei, weil die Heizung in dem Bereich zu spät angeschaltet wurde. Auch die "Schlangen" vor der Halle waren Kritikpunkt. "Diese beiden Mängel wird es am 1. März 2014 nicht geben", so Dominik Strocka, weil einiges anders organisiert wird. Das schon mal ein Vierteljahr vor der Veranstaltung, zur Info.
Es bleibt, und das zur Notiz für die mittleren u. älteren Jahrgänge, ein richtiger Karnevalsabend. Vor und nach dem Programm gibt es nur Stimmungslieder u. Karnevalsschlager, keine DISCO-Musik. Weitere Infos in den nächsten Wochen und Monaten in der Tagespresse und in der "APO". Also, jetzt schon Termin vormerken (1. März). Keiner wird hungern und frieren... Übrigens, auch die Bedienung an den Tischen soll noch besser werden...
Mit freundlichen Grüßen
Heinz - Werner Hoffmann

OEVENTROPER
EINZELHANDEL
Nr. 12-2013

Oeventroper KURIER

Samstag und Sonntag 37. Weihnachtsmarkt in Oeventrop

Seit 38 Jahren veranstaltet die Oeventroper Werbegemeinschaft e.V. den ältesten Weihnachtsmarkt in der Stadt Arnsberg, aber trotzdem ist dieser 38. "Basar", wie die Oeventroper ihn liebevoll nennen, ein ganz besonderer! Auch in diesem Jahr findet er wieder in und vor der Schützenhalle statt und auch wieder am Samstag und Sonntag! Die Verlegung von der Kirchstraße zur Schützenhalle hat sich im letzten Jahr ausgezahlt, für Aussteller und Besucher. Die Bevölkerung war begeistert vom weihnachtlichen Ambiente und viele Besucher hielten sich stundenlang auf dem Weihnachtsmarkt auf.



Der JCO (JungerChorOeventrop) tritt am Samstagnachmittag gegen 14 Uhr in der kleinen Schützenhalle auf!

Für uns ist nun eine lange Zeit der Planungen, der Hoffnungen, Erwartungen und Vorbereitungen auf dieses Großereignis beendet!
Wir starten in die Weihnachtszeit mit unserem Weihnachtsmarkt traditionell am 1. Adventsamstag. Für die Besucher öffnen sich die Tore um 14 Uhr.
Besuchen Sie unseren Basar, der seit jeher ein Treff für Jung und Alt, für Familien und Freunde ist! Zur Eröffnung wird Ortsvorsteher Klaus Büenfeld ein paar Worte an unsere Gäste richten, sicher wird er auch noch einige Ehrengäste mitbringen! Fast 40 Standbetreiber freuen sich anschließend auf Ihren Besuch!
Die Rahmenbedingungen haben wir in diesem Jahr etwas geändert! Die Außenbühne entfällt aus Kostengründen; für das Geld heizen wir in diesem Jahr auf Wunsch der Aussteller und vieler Besucher die Schützenhalle!
Am Samstagnachmittag werden die TuS-Fußballer wieder in der kleinen Halle die beiden Bundesliga-Fußballspiele um 15.30 Uhr zwischen Mainz 05 - Borussia Dortmund und um 18.30 Uhr Schalke 04 - VfB Stuttgart übertragen; direkt daran anschließend findet dann die "2. Weihnachtsdisco" statt, die zu den ganz besonderen Höhepunkten dieses Weihnachtsmarktes zählt. Wo gibt es schon eine Party mit super Musik und tollen Lichteffekten ohne Eintritt!!! Nur in Oeventrop! Das VCSS-Event-Team wird für Super-Stimmung sorgen und die TuS-

Lose für die große Tombola sind in den Geschäften und am Basartag am Stand von Helena Fromm erhältlich; dort gibt es auch kostenlos die neuen Oeventroper Terminkalender.
1 Los kostet 1 €
6 Lose kosten 5 €
12 Lose kosten 10 €
25 Lose kosten 20 €

Geschenkideen zum Fest



hautnah
Kosmetik & Fußpflege
Gabriela Tomczyk
staatl. gepr. Kosmetikerin und Fußpflegerin
www.kosmetik-arnsberg.de
Kirchstraße 20 · 59823 Arnsberg-Oeventrop
Telefon: 0 29 37 / 82 82 50

Praxis für Logopädie
und Systemische Beratung
Christiane Hoffschildt
Wir wünschen Ihnen einen schönen Advent!
Widayweg 6, 59823 Arnsberg - Oeventrop
Praxis für Logopädie Tel. 0 29 37 / 96 98 08
Systemische Beratung Tel. 0 29 37 / 96 97 27
info@christiane-hoffschildt.de
www.christiane-hoffschildt.de

Für Ihr Weihnachtsessen
wieder „fix und fertig" gekocht
zum Wiedererwärmen
für jeden Geschmack!
- Rinderrouladen,
- Geschnetzeltes,
- Gänse oder Puten,
- versch. Wildgerichte,
- Schweinefilet,
- Hähnchenbrust,
- Gemüse und Beilagen



Schon probiert?
www.partyservice-wirth.de
Das Restaurant für zu Hause!
Fleischerei + Partyservice
Christian Wirth
Oeventrop · Kirchstraße 34 ·
Telefon 1892 · Fax 82 73 73
www.partyservice-wirth.de

Fußballer werden die Gäste mit preiswerten Getränken aller Art und leckerem Finger-Foud versorgen. Der Reinerlös dieser Party geht übrigens in die Kasse der TuS-Fußballabteilung, die mit ihren vielen Jugendmannschaften "ein Fass ohne Boden" ist, dass es zu Füllen gilt, Sie können mit ihrem Besuch und Verzehr wertvolle Hilfe leisten!

Das Bühnenprogramm am Sonntag findet in der "Kleinen Schützenhalle" statt, die Rolltore zwischen den beiden Hallen werden ab 14 Uhr hoch gezogen.

Um 14 Uhr tritt der bekannte und sehr beliebte "Junger Chor Oeventrop" JOC auf, der es immer wieder versteht, einen außergewöhnlichen Hörgenuss zu bieten. Die Kinderbuchautorin Sabine Stracke wird für die Kinder eine Weihnachtsgeschichte vorlesen, der Kindergarten "Rappelkiste" wird so lange singen, bis endlich der Nikolaus mit seinen leckeren Stutenkerlen auf der Bühne erscheint und letzter Höhepunkt ist dann die große Tombola mit zahlreichen wertvollen Preisen, die auch den Abschluss dieser 2-tägigen Veranstaltung bildet.

Das Jugendorchester des Musikverein Oeventrop wird an beiden Tagen an den unterschiedlichsten Plätzen vor und in der Schützenhalle Advents- und Weihnachtslieder spielen!

Lose für die große Tombola verkauft übrigens unsere Bronzemedaillengewinnerin Helena Fromm, die gerade mit ihrem neugeborenen Baby die Familie vergrößert hat und mit einem eigenen Stand von ihr und ihrem Lebensgefährten selbst kreierte Wollmützen verkauft; an diesem Stand, zwischen den beiden Eingängen der großen Halle im Außenbereich erhalten Sie auch kostenlos den neuen Oeventroper Terminkalender 2014!

"An Tagen wie diesen", muss man einfach dabei sein, weil es ein großes Ereignis ist! Ein Tag des großen Miteinanders, des Redens und Lachens, der die Menschen glücklich macht, hier sind wir unter "Freunden" - da sollten Sie dabei sein!

Das Plakat zum Weihnachtsmarkt mit dem Ausstellerverzeichnis finden Sie auf der Rückseite dieser Ausgabe!

Die Öffnungszeiten des Weihnachtsmarktes sind:

Samstag von 14-18 Uhr auslaufend und am Sonntag ab 12 Uhr - ca. 17.30 Uhr auslaufend.

Es ist soweit!

Nach erfolgtem Umbau können wir nun endlich mit Euch feiern, so richtig auf Heidi's ART!

Hiermit laden wir Euch auf ein Glas Krombacher für Sonntag, den 1. Dezember, ab 10 Uhr ganz herzlich ein!

An diesem Tag der „Offenen Tür" stellen wir uns und unsere renovierten Räumlichkeiten, einschließlich der gemütlichen Gästezimmer, vor!

Wir freuen uns auf Euren Besuch!

Heidi, Paul und Team in

Heidi's ART

Kirchstraße 49 · Tel. 02937 - 82 84 75

www.heidis-art.de

Im Ausschank: Krombacher Geliefert von: Getränke Vogt

Hallo Oeventroper!

Viel Spaß beim Weihnachtsmarkt „auf der Halle"!

Besuchen Sie uns in unserem Salon, wir verwöhnen Sie mit leckerem Weihnachtspunsch!

SBB *Salon Brigitta Boche*

Für Sie & Ihn · Kirchstr. 15, Oeventrop, Tel. 437

Besuchen Sie uns auf dem Weihnachts-basar am:

Samstag 14 - 18 Uhr

Sonntag 12 - 18 Uhr

Wir wünschen Ihnen einen schönen Advent!

Blumen + Floristik

Manicke

Inh. Elke Schneidewind

Oeventrop · Kirchstr. 40

BESTATTUNGSHAUS

Dolle

Eigene Kapelle u. Abschiedsräume

Oeventrop, Heidemoor 12

baerbeldolle@t-online.de

Telefon 02937-422



ZWEIRAD HÜLSMANN

Tritt für Tritt fit

Kirchstraße 56

Arnsberg 2 - Oeventrop

Tel. 0 29 37 / 82 74 06

Reparatur aller LCD + Plasma TV, Radio + Sat.- Anlagen vom Fachmann

Eigene Autorisierte Werkstatt für LCD + Plasma TV

Im Servicefall keine Hot Line, denn ich komme sofort

Kostenvoranschlag immer kostenlos

Hanses Service Center

LCD - TV - Digital - Sat

59823 Oeventrop Glösingerstr. 94 ☎ 02937 6696

Besuchen Sie unseren Stand auf dem Weihnachtsmarkt!



Henkelmännchen

Essen auf Rädern

Gaststätte Bergklause

Fam. van Rossen

Bergeshang 1

59823 Arnsberg

Tel. 02937 - 96 82 95

Viel Spaß auf dem Weihnachtsmarkt!

Steuerberatung

Hesse und Langer

- Steuererklärungen im privaten und unternehmerischen Bereich
- Jahresabschlüsse von Unternehmen aller Rechtsformen
- Finanzbuchhaltung
- Lohnbuchhaltung (Baulohnabrechnungen)
- Existenzgründung

Alte Braustätte 4 · 59823 Arnsberg-Oeventrop · Fon 02937/308 · Fax 553

E-mail: dl@hesse-langer.de

Getränke - sind unser Bier!

Otto Hartung

Viel Spaß auf dem Weihnachtsmarkt!

Getränke Star

59823 Arnsberg-Oeventrop

Kirchstraße 4 · Tel: 02937/82 99 55

Oliver Steller in der Grundschule zu Gast



Es ist wieder soweit: Seit 17 Jahren zu Gast in der Grundschule Dinschede:
Oliver Steller spricht und singt Christian Morgenstern
„Frag' nicht lang" - Gedichte, Briefe, Leben zum 100. Todestag von Christian Morgenstern am Freitag, 13.12.13 , 20 Uhr in der Aula der Grundschule Dinschede.
(Vorverkauf über das Schulbüro 02937/1260, Eintritt 13,00 €)
Oliver Steller ist ein Meister der Rezitation - „Die Stimme deutscher Lyrik", wie ihn die FAZ bezeichnet.
Kein Kostüm, kein Requisit, keine Schminke - der Stellersche Aktionsradius beschränkt sich auf die Größe einer Fußmatte - seine Stimme erzeugt Bilder, seine Musik koloriert.
Der musikalische Rezitator verwandelt sich in die vielen Charaktere, die Morgenstern geschaffen hat: Palmström und Korf, Palma Kunkel, der Gingganz und das Nasobem.
„Frag´ nicht lang" ist ein Programm voller Leben, verbunden mit viel Musik und von Sentimentalität gereinigt.
Geboren wird Morgenstern am Ende des deutsch-französischen Krieges 1871 und er lebt in der bis dahin längsten konfliktfreien Zeit bis zum Beginn des Ersten Weltkrieges 1914. Gerade mal 42 Jahre sind diesem Dichter vergönnt, um sein Werk zu vollenden und mit seiner komischen Lyrik im literarischen Gedächtnis zu bleiben. Die Erinnerung an einen Dichter, den man nur halb kennt, wenn man sich einzig an seine humorvollspielerischen Gedichte erinnert. Ein großer Teil seines Werkes gleicht den Stimmungen eines Rainer-Maria Rilke, Franz Kafka und Herrmann Hesse, die mit Morgenstern in den 70er Jahren des 19. Jahrhunderts geboren wurden. Als neuromantisch werden die Germanisten diese Epoche später bezeichnen, Morgenstern selber bezeichnete sich als „Gelegenheitsdichter und nichts weiter".

Das Gebet

Die Rehlein beten zur Nacht,
habt acht!
Halb neun!
Halb zehn!
Halb elf!
Halb zwölf!
Zwölf!
Die Rehlein beten zur Nacht,
habt acht!
Sie falten die kleinen Zehlein,
die Rehlein.

Christian Morgenstern

SGV feierte schönes Herbstfest mit Kartoffelbraten

Mit einem zünftigen Kartoffelbraten feierten ca. 50 SGV-ler am Sonntag, dem 27.10.2013 das traditionelle Kartoffelbraten, das nach Franz Rüthers Aussagen im SGV schon seit ca. 1935 so ausgeübt wird.
Obwohl es am Morgen noch kräftig regnete und alle glaubten, dass das mit dem Kartoffelfeuer wohl nicht gelingen werde, haben es die Verantwortlichen doch geschafft, die notwendige Glut vor zu bereiten!
Die meisten Besucherinnen und Besucher auf Schusters Rappen zum Wanderheim gekommen und verlebten hier einen wunderschönen Nachmittag im Kreise Gleichgesinnter, der sich dann noch in den Abend ausweitete!

Text: Franz-Josef Molitor
Foto: Albert Schlupp



Neue Kurse im TuS Oeventrop

Der TuS Oeventrop bietet im Januar einen neuen Kurs: "Autogenes Training" an. Der Kurs startet am Montag, 13.01.2014 von 17:00-18:00 Uhr in der OaSE. Das Kursprogramm erstreckt sich über insgesamt 8 Termine. Eine anteilige Kostenübernahme durch die Krankenkasse ist möglich.
Anmeldungen absofort in der Geschäftsstelle des TuS, In den Oeren 6, 59823 Arnsberg, Tel.: 02937/2215

adidas
Fußballschuhe
50% reduziert
vom 28.11.-1.12.13
Am Basar-Sonntag haben wir von 13-18 Uhr für Sie geöffnet!
SCHUHHAUS KLEMM
Bekannt für gute Schuhe
Glösinger Straße 19
59823 Abg.-Oeventrop

VOLKER ZWICK
Im Grummet 7
59823 Arnsberg
Estrichleger - Meisterbetrieb
Lieber eben verlegt, als schief gelaufen !
Tel. 02937-1457 – Fax 02937-2065 – Mobil 0171-5303443 - e-mail: zwick-estrich@unitiybox.de
Fachbetrieb für: Zement-, Anhydrit- und Fließestriche
Kunstharzbeschichtung, Bodensanierung und Oberflächenbearbeitung
Wir wünschen Ihnen viel Spaß auf dem Basar!

Wir wünschen viel Vergnügen auf dem Oeventroper Weihnachtsbasar!
Malermeister Zielke
qualitativ, kreativ, individuell
In den Baisen 15, 59823 Arnsberg Oeventrop
02937 829 830

Eine neue Erfahrung ...
TCM-Akupunktur
Laserakupunktur
Phytotherapie
Dorn-Breuß-Massage
Allergielöschung
海克人愛
NEU: Vibrafit-Training
Heike Tast
Heilpraxis für traditionelle chinesische Medizin
59823 Arnsberg-Oeventrop · Widayweg 6 · Tel. 0 29 37 / 320 93 42
www.tcmpraxistast.de · Mail: tastheike@web.de
Wir wünschen Ihnen einen schönen Advent!
Termine nach Vereinbarung!

BvB-Fanclub Oeventrop-Freienohl spendete 1500 € ans Hospiz

Drei große 500-Euro-Scheine überreichte der BvB-Fanclub-Schatzmeister Eugen Kraas der Leiterin des Arnsberger Hospiz, Frau Maria Stute, die sich über diese große Summe sehr freute. „Wir bekommen zwar viele Spenden, aber in dieser Größenordnung sind sie eher selten! Ich bedanke mich ganz herzlich bei allen 956 Fanclubmitgliedern, die auf der Generalversammlung im März dieses schöne Ergebnis zustande gebracht haben!“ Mit dabei auch Geschäftsführer Harald Geschwinder, der genau wie Eugen Kraas zu den Gründern des größten BvB-Fanclubs der Welt gehört!
Text u. Foto: Franz-J.Molitor



Strahlend präsentiert Eugen Kraas die drei 500-Euro-Scheine, die er anschließend Frau Maria Stute, der Leiterin des Arnsberger Hospiz, überreichte. Mit dabei auch Geschäftsführer Harald Geschwinder.



SOMBAT Thai massage

Sombat Thai Massage
Alte Ruhr 1 - 59823 Abg.-Oeventrop
Telefon:02937/828284
Mobil:01717711564
Termine nach Vereinbarung!
Öffnungszeiten:10.00-19.00 Uhr

Inhaberin Sombat Molitor

Über 150 Kinder beim Oeventroper Martinszug

Das Vorbereitungsteam hatte sich viel Arbeit gemacht!
Am Freitag fand in Oeventrop der traditionelle St.-Martins-Zug statt. Ausrichter war der Pfarrgemeinderat, mit großer Unterstützung des Vorbereitungs-Komitees.
Pünktlich um 18 Uhr setzte sich vom Schulhof aus der lange Zug Richtung Oesmecke in Bewegung. Von der Oesmecke ging es dann die Dinscheder Straße hinunter zum Elisabethheim, wo vor großer Kulisse das berühmte Martinsspiel aufgeführt wurde. Musikalisch wurde der Festzug vom Freiwilligen Tambourcorps und der Musikkapelle des Musikvereins Oeventrop begleitet. Abgesichert wurde das Ganze durch den Malteser Hilfsdienst und ein Begleitfahrzeug am Ende des Zuges.
Gebannt schauten die Kinder dem Schauspiel auf der großen Wiese zu und alle warteten auf den Augenblick der Mantelteilung. Das Vorbereitungsteam hatte eine schöne Choreographie inszeniert.
Zu den Darstellern gehörten:
St. Martin: Tobias Bauerdick
Die Bettlerfamilie wurde gestellt durch die Familie von Mariella Holzapfel.
Als Soldaten traten die Mitglieder der Familie Stefan Nurk auf.
Als Sprecherin schilderte Beate Girhards den Zuschauern die Geschichte.
Die Kostüme stellte Mathias Marx zur Verfügung.
Der VCSS stellte die Lautsprecheranlage.
Christoph Berghoff war für die Gesamtorganisation verantwortlich.
Die rund 150 Stütchen wurden zum Ende der Veranstaltung von den Mitgliedern des Pfarrgemeinderates ausgegeben.
Mehr als zufrieden mit dem Gebotenen zogen Eltern und Kinder wieder heimwärts.
Text u. Bilder: Franz-J. Molitor



Unser Bild zeigt die berühmte Szene der Mantelteilung. St. Martin (Tobias Bauerdick).



Mein Dorfbäcker Kremer
BACKTRADITION SEIT 1912

37. Oeventroper Weihnachtsmarkt

Wir sind dabei!

u.A. **am Sonntag** mit **frisch vor Ort gebackenem Steinofenbrot!**



SCHMIDT ING-plan
Ingenieurbau und Tragwerksplanung
Statik und Planung für Gebäude aller Art

Seit 1995 in Oeventrop!

Dipl.-Ing. Christoph Schmidt
Kirchstraße 7a · 59823 Arnsberg
Tel. 02937 /2164 · Fax. 2174
E-Mail.: statik-schmidt@t-online.de

Viel Spaß auf dem Weihnachtsmarkt!

Oeventrop wird am 01. Februar 2014 vom Altpapier befreit!

Der Motor-Sport-Club und das Tambourkorps Oeventrop sammeln am Samstag, den 01. Februar 2014 wieder Altpapier. Der Erlös ist für die Jugendarbeit bestimmt. Es wird gebeten, das Altpapier ab 8.00 Uhr gebündelt am Straßenrand bereitzustellen.
Die Helfer treffen sich um 8.30 Uhr auf dem Gelände der Oeventroper Transport GmbH.

Erste Ausstellung des AKO war ein großer Erfolg

Zugegeben, wir hatten schon gehofft, dass viele Oeventroper einen Blick in die Vergangenheit unseres Dorfes machen wollten; mit dieser großen Resonanz aber hatten wir nicht gerechnet und es freut uns ungemein und wir bedanken uns ganz herzlich bei allen Besucherinnen und Besuchern!

Eröffnet wurde die erste Ausstellung am Samstagmorgen um 10 Uhr in Anwesenheit der AKO-Mitglieder und den beiden CDU-Vertretern Klaus Büenfeld und Ulrich Grewe.

Die Eröffnungsrede hielt Ludwig Hoppe, die wir hier auszugsweise zitieren:

„Mein letzter Satz in der Gründungsversammlung des Arbeitskreises Ortsgeschichte Oeventrop - morgen auf den Tag genau vor 2 Jahren - war:

„Was aus dieser Initiative einmal werden wird, darüber zu spekulieren ist müßig. Packen wir es an!"

Jetzt wissen wir, was daraus geworden ist: eine erste kleine Ausstellung, ein erster kleiner Einblick in das, was wir zusammengetragen haben. Ein erster Einblick heißt, das meiste kann nicht gezeigt werden. Es fehlen viele alte und neue Handwerke und Industriebetriebe. Auch das, was wir zeigen, ist noch bruchstückhaft, wir stehen erst am Anfang unserer Arbeit.

Wir wissen auch, dass sich die Initiative inzwischen als fester Arbeitskreis etabliert hat. Von den anfänglich 10 Personen haben sich 2 zurückgezogen, aber es sind 4 hinzugekommen, wir treffen uns einmal monatlich und „Arbeit" gibt es genug.

Wir hoffen, dass nach dieser Ausstellung noch der eine oder andere (und unser besonderer Wunsch ist: auch die eine oder andere!) sich dem Arbeitskreis für längere oder kürzere Zeit als Mitarbeiter anschließt.

Denn je länger wir uns mit dem einen oder anderen Aspekt aus der Vergangenheit unseres Ortes beschäftigen, desto mehr Arbeitsfelder tun sich auf, desto mehr Wissenslücken stellen wir fest.

Zu viele Zeitzeugen sind verstorben, zu viele Dokumente sind aus Unkenntnis, manchmal auch aus Gleichgültigkeit entsorgt und im Container gelandet.

Und doch ist es verwunderlich, was an Zeitdokumenten nach systematischem Suchen im Stadtarchiv oder durch zufälliges Entdecken auf dem Dachboden, im Keller, im alten Schuhkarton zu Tage gefördert wird und uns zur Verfügung gestellt wird.

Alle hier ausgestellten Dokumente und Objekte erzählen Geschichten und damit Geschichte.

Meist ist es die Geschichte der „kleinen" Leute: der Fabrikarbeiter, der Handwerker, der „Ungelernten", der „Angelernten". Ob die Geschichte der „kleinen Leute" gut verläuft oder schlecht, ist immer die Folge der Entscheidungen der „Großen". Ob die Fabriken schließen oder sich weiterentwickeln und expandieren, ob die Währung stabil ist oder inflationär, das trifft am nachhaltigsten die „kleinen Leute".

„Wissen, was früher war..." hatte S. Kessemeier seinen Vortrag beim 775jährigen Ortsjubiläum betitelt. Das trifft auch auf unsere Arbeit zu.

Ich wünsche dieser kleinen Ausstellung viele Besucher, interessante Gespräche, im besten Fall das eine oder andere noch unbekannte geschichtliche Dokument, an das man sich, angeregt durch diese Ausstellung, erinnert und vielleicht den einen oder anderen neuen Mitarbeiter.

Bedanken möchte ich mich im Namen des Arbeitskreises bei den Sponsoren – Volksbank, Spadaka und Ingenieurbüro Schmidt - für ihre Unterstützung und last but not least bei Herrn Diethelm Müller, der uns diese Räumlichkeiten zur Verfügung gestellt hat.

Bleibt mir zum Schluss nur noch zu sagen: Die Ausstellung ist eröffnet.

Die vollständige Eröffnungsrede finden Sie unter dem Datum 18.11.2013 auf unserer Internetseite: www.oeventrop.de

Text und Bilder: *F.-J. Molitor*



Ludwig Hoppe eröffnete die Ausstellung mit einer Rückschau auf die Arbeit des AKO in den beiden Gründungsjahren! Unser Bild zeigt v.l. Günther Rössiger, Christoph Hüster, Gerd Keßler, Ludwig Hoppe und Willi Linn.



„Ein Onkel, der was mitbringt, ist besser, als eine Tante, die Klavier spielt" (W. Busch) dachte sich auch Dekorateurmeister Dieter Schwefer aus Freienohl, der dem AKO gleich zwei tolle Exponate schenkte! Franz Rüther (l.) nahm sie dankend entgegen.

INCUS Goldschmiede
Besuchen Sie meinen Stand auf dem Weihnachtsmarkt!
Mindestens 20% warten auf Sie!
Catrin Petrikat
Gold- und Silberschmiedemeisterin
Kirchstraße 40 · Oeventrop
Telefon 0 29 37 - 82 75 88

Wir wünschen allen Besuchern viel Vergnügen auf dem Weihnachtsmarkt!
Prokcom
Reparaturwerkstatt für Computer/ Laptop/ Handy/ Tablet
IT-Service, Netzwerktechnik, Computer& Handy neu & generalüberholt, Festnetz und DSL Anschluss, u.v.m
Kirchstrasse 32 Oeventrop, Tel. 02937 – 82 70 07
www.prokcom.de mail@prokcom.de

Optimal abgesichert mit der privaten Unfallversicherung von AXA
Maßstäbe / neu definiert
AXA Generalvertretung
Norbert Tomczyk
Kirchstraße 20
59823 Arnsberg
Tel.: 0 29 37/82 70 60
Fax: 0 29 37/82 70 62
norbert.tomczyk@axa.de

TUI ReiseCenter
So geht Urlaub.
SOMMERURLAUB 2014
IST BUCHBAR!
Steinweg 2 Arnsberg Tel. 02931-2059

Viel Spaß auf dem Oeventroper Weihnachtsmarkt!
THOMAS müller HEIZUNG SANITÄR SOLAR
KIRCHSTR. 23 · 59823 ARNSBERG-OEVENTROP
TELEFON 0 29 37 - 4 55
Mobil 0 15 77 - 147 49 77
e-mail: hssmueller@t-online.de

WARSTEINER bleibt für weitere 10 Jahre das Oeventroper Festbier

Rekordbesuch mit 407 Schützenbrüdern bei der Herbstversammlung

Zur Mitgliederversammlung waren angesichts der Abstimmung über einen neuen Bierlieferungsvertrag 407 Schützenbrüder mit großen Erwartungen erschienen.

Nach der Begrüßung der Versammlungsteilnehmer durch Oberst Johannes Bette gedachte man der Verstorbenen Heinrich Fricke, Josef Rumpf, Ulrich Dierkes, Hermann Hüster, Richard Vieth, Alfred Kraas, Hans Sommer, Hubert Schmidt, Bruno Lieder, Heinz Lenz, Paul Bittner, Franz Jochheim, Hermann Löser, Erwin Becker, Friedhelm Störmann, Horst Stielow und Theo Mester.

Anschließend verlas Geschäftsführer Olaf Hachmann das Protokoll der Frühjahrsversammlung; dieses wurde von der Versammlung anschließend genehmigt.

Als Nächstes folgten der Bericht des Oberst und des Geschäftsführers sowie die Abrechnung des Kassierers vom diesjährigen Schützenfest. Oberst und Geschäftsführer zeigten sich erfreut über den Verlauf des Festes, mal abgesehen von der Schlägerei in der letzten Stunde des Schützenfestmontag. Man habe Anzeige erstattet; über den Stand der Ermittlungen könne man aber noch nichts sagen.

Finanziell brachte das diesjährige Schützenfest einen Rekordgewinn in die Vereinskasse!

Nach diesem offiziellen Versammlungsprozedre erfolgte die Abstimmung über einen neuen Bierlieferungsvertrag.

Oberst Bette erläuterte eingehend die Vorgaben für die Abgabe der Angebote.

Die Arbeitsgruppe, die auch in der Vergangenheit die Vertragsverhandlungen geführt hat (Oberst Bette, Geschäftsführer Olaf Hachmann und Kassierer Martin Brüggemann) haben gemeinsam das Konzept ausgearbeitet.

Die vorgegebenen Rahmenbedingungen waren sehr umfassend. Sie betrafen zum einen die Anforderungen an die Logistik für die zu beliefernden Feste der Bruderschaft und der Kompanien. Hierzu gehört insbesondere die Gestellung des Festmaterials wie Zapfanlagen, Kühlwagen, Theken, eben alles, was zum Festequipment gehört. Die regelmäßige Wartung der Schankanlagen durch Fachkräfte musste gewährleistet werden; des Weiteren mussten Fachhändler benannt werden, bei denen man bei Engpässen schnell noch kurzfristig Getränke nachordern kann. Diesen logistischen Teil erfüllten nur 2 Brauereien; der Mangel des dritten Anbieters sei aber nicht so gravierend, dass der Biervertrag daran scheitern werde. Zeitgleich angeschrieben wurden übrigens die drei großen sauerländischen Brauereien Krombacher, Veltins und Warsteiner, so wie es in der Versammlung vor 2 Jahren von den Mitgliedern gefordert worden war.

Der 2. Teil des Anforderungskatalogs betraf die Finanzen, um die es ja in erster Linie ging. Hier waren u.a. folgende Fakten vorgegeben: eine Rückvergütung je hl. Fassbier, eine Rückvergütung über alle Flaschenbiere und Biermixgetränke, weiter die Angaben über das zur Verfügung gestellte Werbebudjet für die Veranstaltungen der Bruderschaft und der Kompanien für Plakate, Banner, Flyer und sonstige Veranstaltungen in der Schützenhalle. Weiter wurde eine Angabe über das Sponsoring für unser Jubiläumsjahr 2016 gefordert. Weiterhin muss die komplette Außenwerbung an und in unserer Schützenhalle (bei einem Bierwechsel notwendig) gewährleistet sein.

Alle Brauereien haben die Ausschreibungsunterlagen zeitgleich erhalten und alle 3 Angebote sind fristgerecht am letzten Abgabetag (18.10.) eingegangen.

Johannes Bette stellte vor der Bekanntgabe der Angebotszahlen noch einmal fest, dass es bei dieser Abstimmung nicht um das Lieblingsbier im Keller des Schützenbruders ginge, sondern einzig und allein um den wirtschaftlichen Vorteil unseres Schützengemeinwesens, so wie es auch vor 2 Jahren in der Versammlung gefordert worden sei.

Das Arbeitsteam habe vorab vom Vereinsanwalt Bernhard Kraas das nachfolgende Wahlprozedere prüfen und sich die Rechtmäßigkeit absegnen lassen.

Bette erklärte weiter, dass bei der nun folgenden Abstimmung keine Brauereinamen genannt würden, sondern lediglich die Angebotszahlen vorgelegt würden, damit sich jeder Schützenbruder emotionslos den wirtschaftlichen Zahlen widmen könne.

Anschließend gab der Oberst die ermittelten Angebotszahlen bekannt.

Er bat abschließend die Schützenbrüder, dem Antrag des Vorstandes zu folgen und mit JA zu stimmen.

Danach erfolgte die geheime Abstimmung; die Stimmen wurden ausgezählt von Alfred Krick, Manfred Schledde, Peter Bräutigam und Walter Koßmann.

Nachdem alle Stimmen ausgezählt worden waren, übergaben die gewählten Stimmenzähler dem Schützenoberst das ermittelte Ergebnis. Johannes Bette verkündete dann, dass er sich über die weitere 10-jährige Zusammenarbeit mit der Warsteiner Brauerei sehr freue, mit der man nun ins fünfte Vertragsjahrzehnt gehen würde. Das Ergebnis wurde von der Versammlung stürmisch bejubelt!!! 90,17% der abgegeben Stimmzettel hatten dem Vorstandsantrag zugestimmt!

Nach der Abstimmung über den Biervertrag nahm die Versammlung die weiteren Tagesordnungspunkte in Angriff.

Zunächst wurden die Mitglieder des Festausschuss 2014 benannt.

Für Dinschede wurden gemeldet: Jan Gierse, Timo Gierse, Aaron Humpert, Christoph Humpert, Alexander Frimmel und Stefan Frimmel.

Für Glösingen sind dabei: Daniel Branco, Nelson Branco, Dirk Peters, Daniel Peters, Olaf Kollmer-Heidkamp, Hendrik Hammer, Ersatz: Sebastian Krick

Aus Oeventrop sind dabei: David Jaekel, Alexander Köpp, Robin Krass, Lukas Struwe, Christian Tillmann, Dominic Tschepel, Ersatz Marc Furmanski.

Die Jünglingsfahne tragen: Stefan Kaerger, Fabian Möckel, Jan Padberg, Ersatz: Johannes Tillman.

Der Festausschuss 2014 scheint mir der sportlichste aller Zeiten zu sein, denn die SG Ruhrtal ist hier extrem stark vertreten!

Unter Punkt Verschiedenes berichtete Johannes Bette weiter, dass man auf dem Antreteplatz derzeit am arbeiten sei, um eine Versickerungsanlage für die großen versiegelten Flächen auf dem Schützengelände zu schaffen. Diese Maßnahme habe Hauptmann Markus Trüller vorgeschlagen, die der Bruderschaft im Jahr ca. 1500 Euro an Abwassergebühr erspart. In die in Planung involviert sind auch Architekt Gerd Klemm und Ulli Grewe von der Stadt Arnsberg. Markus Trüller erhielt lautstarken Applaus für diesen schönen Schachzug!

Bette wies weiter darauf hin, dass Günter Hochstein als neuer Chronist für die Bruderschaft arbeite (wir berichteten bereits ausführlich darüber!) Er wünschte ihm eine stets "flotte Feder" und immer einen Chip in der Kamera zu haben!

Im kommenden Fußball-Weltmeisterschaftsjahr wird auf jeden Fall wieder Public-Viewing in der Schützenhalle angeboten. Man hofft, dass die Anstoßzeiten nicht zu nachtschlafender Zeit liegen werden.

Kassierer Martin Brüggemann wies die Schützenbrüder auf die notwendige Umstellung des SEPA-Verfahrens hin, was aber für den einzelnen Schützenbruder keine Auswirkungen habe.

Benno Susewind regte die Aufstockung des Finanzierungsetats für den Vorstand von bisher 5.000 Euro auf eine höhere Summe an, da dieser Betrag nicht mehr zeitgemäß sei. Bette erklärte, dass hierzu eine Satzungsänderung notwendig sei. Derzeit stecke man wegen des Hallenumbaus für das Jubiläumsjahr so in Arbeit, dass sich dafür zurzeit keine freien Kapazitäten mehr auftäten.

Präses Ernst Thomas wies darauf hin, dass wegen der geringen Zahl der Kirchenbesucher die Samstagabendmesse in Oeventrop wegfalle; es bleibe in Oeventrop aber bei der jetzigen Sonntagsregelung. Außerdem gäbe es ja noch alternative Möglichkeiten in Oeventrop mit dem Missionshaus und dem Elisabethheim.

Die Festmesse zum Patronatsfest werde aber trotzdem an einem Samstag gefeiert. Er lud alle Schützenbrüder zur Teilnahme an der Sebastiansfeier am 18. Januar ganz herzlich ein und erinnerte an die erbärmliche Teilnahme im letzten Jahr!

Zum Schluss gehört noch ein ganz besonderes Lob der Musikkapelle, die wieder einmal beste, begeisterungsfähige Unterhaltung bot und immer wieder stürmischen Applaus erntete!

Text: Franz-J. Molitor

THR
Versicherungen • Immobilien • Finanzierungen
Zahlen auch Sie zu viel für Ihre Versicherungen ?
Die THR-Versicherungs-Analyse prüft Ihre Ist-Situation und zeigt Ihnen sofort Einsparmöglichkeiten auf.
So können Sie bares Geld sparen !!!
Rufen Sie an und vereinbaren mit uns einen unverbindlichen Beratungstermin (Tel. 02937/551).
Thomas Röttger, Hasenackerweg 23, 59823 Arnsberg, Tel.: 02937/ 551 + 552
Fax: 02937 / 2368, E-Mail: info@thr-online.de, Internet: www.thr-online.de

Zum Gedenken an

Josefa Hölzer

60 Jahre im Dienste der Kirche tätig



Am 9.11.2013 verstarb nach langer Krankheit im Alter von 93 Jahren eine der bekanntesten weiblichen Persönlichkeiten Oeventrops, Frau Josefa Hölzer.
Geboren wurde sie am 26.5.1920 als zweites von fünf Kindern in Hagen in Westfalen. Dort wuchs sie auch im Kreise ihrer Familie wohlbehütet auf, besuchte dort zunächst die Volksschule, später das kath. Hildegardis-Lyzeum bis zur Mittleren Reife. Nach diesem Abschluss begann sie eine kaufmännische Lehre bei der Firma "Villosa", die sie auch erfolgreich abschloss.
Nach Beendigung der Lehrzeit wurde sie kriegsverpflichtet zu den Akkumulatorenwerken in Hagen, wo sie auch bis zum Kriegsende 1945 ihre Pflichttätigkeit ausübte.
Nach dem Krieg erhielt sie einen Arbeitsplatz im Dekanatsbüro der kath. Jugend Hagen.
Schon Jahre zuvor hatte sie ehrenamtlich in der dortigen kath. Jugend gewirkt.
Als ihr Bruder Hans nach dem Krieg Priester werden wollte, hat sie ihm versprochen, dass sie ihm auf seinem priesterlichen Wege begleiten möchte und ihm den Haushalt führen würde, sobald es so weit sei.
Als ihr Bruder dann 1953 seine erste Vikarenstelle im siegerländischen Wilgersdorf bekam, löste sie ihr Versprechen ein und zog mit ihm ins Siegerland, wo sie neben ihrer Tätigkeit als Haushälterin auch noch in der kath. Jugendarbeit tätig war.
1956 wurde Hans Hölzer nach Herne in die Pfarrei St. Bonifatius versetzt und Josefa Hölzer ging als Haushälterin mit und erhielt zudem noch eine Anstellung in der Nachbargemeinde St. Konrad im Pfarrbüro.
Im Jahre 1961 gab es einen erneuten Wechsel in der Hausgemeinschaft Hölzer, da der junge Vikar nun nach Schwerte versetzt wurde; Josefa Hölzer ging selbstverständlich mit, behielt aber noch ihren Arbeitsplatz in Herne, bis es zu einem neuen Wohnungswechsel im November 1965 kam, als ihr Bruder Hans nun seine endgültige Stelle als Pfarrer der Hl. Familie in Oeventrop erhielt.
In Oeventrop lebten sich die Geschwister schnell ein. Frau Hölzer fungierte auch hier zu erst nur als Haushälterin, später kam ihre Anstellung als Pfarrsekretärin hinzu.
Als im Jahre 1966 in Oeventrop die Caritas-Konferenz gegründet wurde, war "Josefa", wie sie später von den Oeventropern liebevoll genannt wurde, eine Frau der ersten Stunde. Beherzt und mit großem Engagement brachte sie sich in die Caritas-Arbeit ein. Als der damalige Rendant der Kirchenkasse, Herr Adam, später sein Amt niederlegte, war Josefa Hölzer sofort bereit, diese schwierige und verantwortungsvolle Tätigkeit zu übernehmen.
Der Caritas diente sie 31 Jahre lang und erhielt dafür Mitte der 90er Jahre von der Hauptabteilung der Caritas in Freiburg das "Elisabeth-Ehrenkreuz" verliehen. Die höchste deutsche Auszeichnung, das Bundesverdienstkreuz, wurde ihr im Jahre 1993 von Landrat Leikop überreicht.
Bis 1997 führte Josefa Hölzer ihrem Bruder den Haushalt in Oeventrop. Nach seiner Pensionierung verlegte dieser seinen Wohnsitz ins benachbarte Freienohl, wohin ihm "Josefa" selbstverständlich folgte und ihn bis zum Jahre 2005 dort versorgte. Zuvor hatte sie noch ihre Nachfolgerin als Pfarrsekretärin, Frau Annemarie Kessemeier, in die tägliche Arbeit des Pfarrbüros eingewiesen und angelernt.
Wegen ihrer fortschreitenden Krankheit musste Josefa Hölzer notgedrungen2005 ins Elisabethheim wechseln, da sie von nun an selber eine gute Betreuung benötigte.
Pastor Hans Hölzer erzählte mir, dass seine Schwester in ihrer Oeventroper Zeit auch die Vikare Stephan Brlecic, Burkhard Sudbrock, Otto Dalkmann und Wilfried Loik und Theo Wiechers "in Verpflegung" gehabt habe. Er habe sich sehr gefreut, dass diese vier dies in ihren Kondolenzschreiben ausdrücklich betont hätten und sich noch einmal bei der Verstorbenen bedankt hätten.
Josefa Hölzer war eine energische, aber auch lebenslustige Frau. Beim Frauenkarneval der KfD blieb ihr in keinem Jahr ein Auftritt auf der Bühne erspart, unvergessen ihre Gesangsauftritt bei den "Wildecker Herzbuben" gemeinsam mit ihrem Bruder Hans!
Für unseren ehemaligen Pfarrer Hans Hölzer war es ein sehr großes Glück, eine solche Schwester gehabt zu haben!
Er, aber auch wir, werden Josefa Hölzer so schnell nicht vergessen und ihr ein ehrendes Andenken bewahren. *Franz-J. Molitor*

Glösinger Senioren besuchten den Schützenkönig und das Missionshaus

Am Montag, dem 11.11. fand ein zusätzlicher Herbststammtisch der Glösinger Senioren statt. Seniorenvertreter Hermann Reiter hatte sich für diesen Tag ein besonderes Programm einfallen lassen. Zunächst einmal trafen sich am 11.11. um 16.33 Uhr 33 Schützenbrüder "auf der Alm" beim Schützenkönig Markus Weber und seiner Königin Karin. Das Königspaar hatte die hauseigene Bar muckelig warm geheizt und die Schützenbrüder nahmen den, vom Königspaar spendierten, "Erfrischungstrunk" gerne entgegen.
Um 17 Uhr drängte Hermann Reiter zum Aufbruch in das Missionshaus, denn man wollte am 11.11. natürlich dort auch noch ankommen, und zwar um 17.11 Uhr.
Zuvor wurde jedoch noch vor dem Hofkreuz des "Almbauern" ein Gruppenfoto gemacht.
Danach ging es weiter zum Missionshaus, wo Pater Trilling schon auf die Senioren wartete, um ihnen das Kloster mal von innen zu zeigen, so lange es noch im Besitz des Ordens ist.
Er versammelte seine "Schäflein" in der Klosterkapelle und schilderte zunächst einmal seinen beruflichen Werdegang als Seelsorger auf dem Weg von Saalhausen nach Oeventrop mit unendlich vielen Umwegen und Stationen. Sein eigentliches Ziel, die Mission in Afrika, habe er aber leider nie erreicht.
Nach den persönlichen Worten ging er dann mit den Besuchern durch das Kloster, um ihnen die Wirtschafts- und Wohnräume zu zeigen. Zum Abschluss versammelten sich alle im gemütlichen Kaminzimmer, in dem Hermann Reiter einen kurzen Lichtbildervortrag unter dem Thema "Vom Eichenstamm zum Kruzifix" zeigte. Wie bekannt, hat der Glösinger Holzschnitzkünstler ja den 1,50 m großen Christus-Korpus im Oeventroper Heiligenhäuschen erst kürzlich erstellt. Diese aufwendige Arbeit hatte er in den einzelnen Phasen mit der Kamera festgehalten. Die Schützenbrüder waren doch sichtlich erstaunt über die enormen Anforderungen, die Hermann Reiter zu leisten hatte; so schwierig und aufwendig hatten sich wohl die wenigsten der Herstellung eines Kruzifixes vorgestellt.
Wann immer ich vor dem Christus im Oeventroper Heiligenhäuschen stehe, werde ich mich daran erinnern, welch großartige Arbeit Hermann Reiter hier geleistet hat und welches Geschenk er unserer Gemeinde damit gemacht hat!
Mit einem kleinen Umtrunk endete dann gegen 19.30 Uhr der Besuch im Missionshaus.
Alle Besucher verabschiedeten sich mit Handschlag von Pater Trilling, der in seiner unkonventionellen, sauerländischen Art die Herzen erobert hatte und den Glösinger Schützenbrüdern einen schönen Spätnachmittag geschenkt hatte!
Text u. Foto: Franz-J. Molitor



Gruppenfoto beim Schützenkönig

ROTTLER kommt nach Oeventrop -

mit Brillen und Hörgeräten!

Alle Brillen- und Hörgeräte-Träger aus Oeventrop haben gleich zu Beginn des kommenden Jahres einen Grund zur Freude: Der Arnsberger Traditions-Optiker ROTTLER eröffnet im ersten Quartal 2014 auf dem Kirchstraße ein neues Optik-Fachgeschäft mit integrierter Hörgeräte-Servicestelle.

Im Arnsberger Stadtteil Oeventrop tut sich was. Nachdem bereits mehrere Ladenlokale in der Kirchstraße neu vermietet wurden und das Einkaufszentrum gut frequentiert wird, kommt auch ein echtes Arnsberger "Urgestein" mit einer neuen Filiale in die 6.600-Einwohner-Gemeinde: ROTTLER - DER Optiker und Akustiker, der nicht nur zufrieden, sondern glücklich macht!

Bereits im ersten Quartal 2014 soll das neue Geschäft eröffnet werden. In den Räumlichkeiten eines früheren Textilhauses entstehen ein moderner Augenoptikbetrieb sowie eine Hörgeräte-Servicestelle - die Planungen laufen derzeit auf Hochtouren. "Ich freue mich sehr, dass wir diese Chance bekommen haben und bin glücklich, wie positiv unsere Entscheidung von den Oeventroper Bürgern und Händlern begrüßt worden ist" erklärt Senior Chef Peter Rottler stolz. Als erster Einzelhändler überhaupt wird Rottler zukünftig in allen 4 Stadtteilen von Arnsberg vertreten sein. Neben der neuen Filiale in Oeventrop gibt es Rottler im Raum Arnsberg bereits in Neheim. Hüsten und Alt-Arnsberg. "Für mich als Arnsberger hat diese Tatsache natürlich eine ganz besondere Bedeutung, schließlich liegt mir das Wohl der Menschen unserer Stadt sehr am Herzen" verrät Peter Rottler, der das Unternehmen gemeinsam mit seinem Sohn Paul leitet.

Große Eröffnung im Frühjahr 2014

Bis zur Eröffnung im ersten Quartal des neuen Jahres bittet Peter Rottler seine Oeventroper Kunden noch um etwas Geduld: "Wir geben alles, damit wir die neue Filiale so schnell wie möglich eröffnen können. Bis dahin empfehle ich allen Oeventroper und Freienohler Bürger, unsere Betriebsstätte in Alt-Arnsberger auf dem Europaplatz zu nutzen." Sobald ein fester Termin zur Eröffnung feststeht, werden wir Sie selbstverständlich informieren.

Bis dahin können sich alle Oeventroper schon einmal auf attraktive Angebote freuen.



Im ehemaligen Haus Knecht eröffnet ROTTLER im esrten Quartal 2014 eine neue Filale.









Das Neueste aus Uentrop

Vandalismus auf der Tunnelplatte

Die Schützen und die Uentroper Kinder sind mächtig sauer. Wurden doch auf der Tunnelplatte die schönen Fußballtore von Unbekannten mutwillig zerstört.

Pünktlich zum Mai- und Kinderschützenfest stiftete der Vorstand des Schützenvereins Uentrop e.V. im Jahr 2001 zwei neue Kinderfußballtore für den Bolzplatz auf der

Tunnelplatte. Diese Tore wurden im Verlauf der Jahre von den Großen und Kleinen sehr gut angenommen. Doch nun sind Rohrgestänge und Querstreben völlig zerstört und stellen eine große Unfallgefahr dar.

Die Stadt Arnsberg hat deshalb die Tore richtigerweise inzwischen abgebaut. Der angerichtete Schaden beläuft sich auf ca. 350 bis 400 Euro.

Nun hofft der Schützenvorstand auf großherzige Sponsoren, damit recht bald neue, unfallsichere Tore aus Aluminium wieder aufgestellt werden können.

Wer Hinweise über die Zerstörung oder die Zerstörer geben kann, möge sich bitte umgehend beim Schützenvorstand melden. Nur wenn sich die Täter freiwillig selber melden wird eventuell auf eine Anzeige verzichtet.

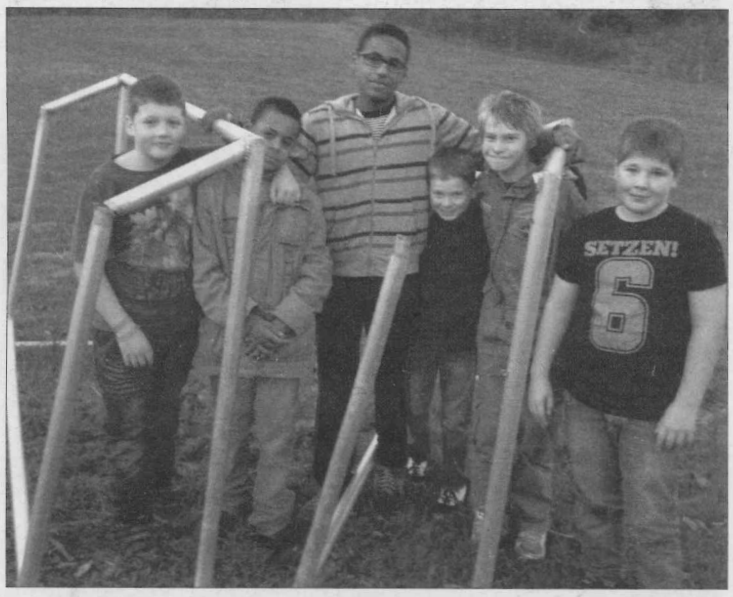

Peter, Horst, Jeffrey, Steffen, Andre und Tobias (von links) hoffen auf großzügige Sponsoren, damit sie bald wieder auf dem Bolzplatz auf echte Fußballtore schießen können.

Die Kreisdelegiertenversammlung des Kreisschützenbundes Arnsberg e.V. findet im nächsten Jahr am15. März in der Uentroper Schützenhalle statt. An diesem Tag werden ca. 450 Schützen erwartet. Unser Bild zeigt die Delegation des Kreisvorstandes beim Empfang der Königspaare durch den Bürgermeister der Stadt Arnsberg im alten Rathaus. Von links: Kreisoberst Dietrich-Wilhelm Dönneweg, Bundes- u. Kreisehrenoberst Klaus Rappold und Stadtoberst Peter Berger.

Heute gebracht - morgen gemacht
OEVENTROP
- EFEUWEG 8 -
Telefon 0160 99 64 53 77
Mo.-Fr. 15.00-18.00 Uhr
Sa. 8.30 - 12.30 Uhr
SCHUH 4INN
fußgerecht
Schuhreparatur · Schnelldienst



Während der Schnadegangspause auf dem Rastplatz an der Wetterbuche suchte sich der Vierbeiner ein sicheres und geschütztes Plätzchen.

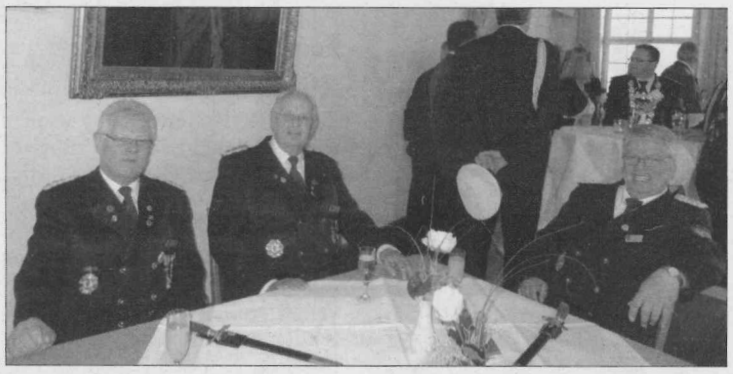



Beim Empfang der Königspaare durch den Bürgermeister trugen sich die Uentroper Majestäten in das goldene Buch der Stadt Arnsberg ein.

So haben die Uentroper im Kindergarten "Regenbogen" gewählt:

CDU 48,48%, SPD 29,55%, Bündnis 90/Die Grünen 3,03%, FDP 3,03%, Die Linke 8,33%, und Alternative 4,55%. K.R.

Alle Seiten finden Sie im Internet unter: www.arnsberger-post.de

Blick vom Küppelturm

von Stefan Pieper

Neues Kreuz auf Waldfriedhof

Am Allerheiligentag wurde auf dem Waldfriedhof das neue Kreuz neben den Priestergräbern und Gräbern der Ordensleute eingesegnet. Pfarrer Michael Hammerschmidt verwies in seiner kurzen Ansprache auf die Geschichte der verbauten Eichenbalken. Sie stammen aus dem alten Pfarrhaus, dass im Oktober 2009 abgerissen wurde. „Unter diesen Eichenbalken haben einige der hier begrabenen Priester gelebt. Viele Freienohler sind darunter ein- und ausgegangen", betonte Pfarrer Hammerschmidt. Gefertigt wurde das Kreuz in der Tischlerei Kordel. „Die Balken sind damals noch mit der Axt gehauen worden", beschreibt Erwin Kordel das fast 200 Jahre alte Holz. „Sie sind früher als Kreuzholz hergestellt worden", erklärt er weiter. Dabei erfolgte die Teilung des Stammes kreuzförmig durch die Markröhre des Holzes. So schwindet und verdreht sich das Holz nicht und es bilden sich keine Risse. Probleme mit Feuchtigkeit und Pilzbefall entstehen erst gar nicht. „ So wird das Kreuz locker die nächsten 100 Jahre überstehen", freut sich Erwin Kordel.



Internorm
Die Fensterinnovation 2013 - mit revolutionären Technologien
home pure
I-tec Verriegelung
I-tec Lüftung
KF 500 Kunststoff-Fenster

- Wärmedämmung U_w bis 0,69 W/m²K
- Revolutionäres Verriegelungssystem
- FIX-O-ROUND Technology
- Schmale Ansichtsbreite
- Serienmäßig 3fach-Verglasung SOLAR+ für optimale Energieeffizienz

Mit Sicherheit gute Qualität
KAISER
FENSTER & ROLLADEN
Beratung — Planung — Ausführung
Auf dem Lohnsberg 15 Tel.: 02903-1258
59872 Meschede-Berge Fax: 02903-6306 www.kaiser-fenster.de

Spende für Spielplatz

Über einen Spende von 500 Euro durfte sich das WOFI-Bad freuen. Karl-Heinz Bosgraaf und Marita Wippermann vom Förderverein Freienohl überreichten den Scheck während der Aufräumaktion „Winterfest" an den Trägerverein des Bades. Das Geld soll in die Neugestaltung des Kinderspielplatzes fließen. Denn ein Teil der alten Spielgeräte musste aufgrund von Sicherheitsmängel abgebaut werden.



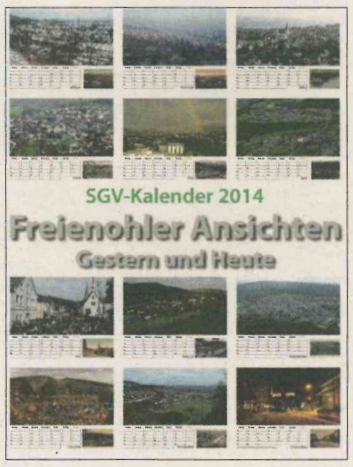

Freienohl Kalender 2014

Der SGV Freienohl hat wieder einen Kalender für das nächste Jahr erstellt. Unter dem Motto „ Freienohler Ansichten – Gestern und Heute" werden alte und neue Ortsansichten aus der annähernd gleichen Perspektive gegenüber gestellt. Der Kalender mit 13 Seiten in Spiralbindung ist 34 cm breit und 30 cm hoch. Er ist im Modehaus Humpert und beim SGV Vorstand erhältlich.

Herbstferienlager im Pfarrheim

23 Jungen und Mädchen nahmen am Herbstferienlager der Pfarrgemeinde und Kolpingsfamilie teil. Für vier Tage war das Pfarrheim ihr zu Hause. Auf dem Programm standen spannende Spiele im Pfarrheim, am WOFI-Bad und am Küppelturm. Mit viel Spiel, Spaß und Bastelei erkundeten die Kinder so Freienohl auf eine ganz andere Weise. Auch um die die Verpflegung haben sie sich selbst gekümmert - frei nach dem Motto „Auf die Kochlöffel, fertig, los".



GARANT FÜR SCHÖNHEIT UND SCHUTZ
maas
MALERFACHBETRIEB
MESCHEDE-FREIENOHL
BÜRO: HAUPTSTRASSE 72
TELEFON: (0 29 03) 5 67
WERKSTÄTTEN: IM OHL 28
TEL.: 20 75 • FAX: 16 13
www.malermaas.de

Die Fachmann-Seite

Abflussverstopfungen

Abflussdienst für Küche, Bad, WC und Kanäle.
Dichtigkeitsprüfung nach § 61a LWG NRW.
Thomas Müller
Oeventrop · Kirchstraße 23
T. 02937/455 · 01577/147 49 77

Autovermietung

Autovermietung
GUNKEL
Arnsberg, Tel. 02931-96 06 0

Bausanierung · Fliesenleger

Wolfgang Kipar
Am Roa 9 · 59872 Meschede
Tel. 0160 - 93 71 76 92

Bauunternehmung

Eisenberg GmbH
Rumbeck, Am Jungfernborn 9
Tel. 0 29 31 / 37 78 · Fax 37 79
Mobil 0178-835 07 25

Bürotechnik

PC's, PC - Zubehör, Drucker ...
MODERNE BÜROTECHNIK
MÖRCHEN & WAHLE GmbH
Klosterstraße 6, 59821 Arnsberg
Tel.: (02931) 4412 - Fax: 13183
EIGENE PC MEISTER-WERKSTATT

Dachdecker

Willy Hesse
Dammstraße 5, Tel. 5213-0

Thomas Schürmann
Im Schanzfeld 6 · 02937-81308

Dienstleistungen

Thomas Schroeder
Handwerksdienstleistungen
- Fliesen-, Platten-, Mosaikverlegung
- Brenn- und Kaminholzhandel
- Baumfällungen - Winterdienst
- Dienstleistungen rund um´s Haus

Tel. 0176 - 247 864 36
von-Eichendorffstr. 14, 59823 Arnsberg

Elektroinstallation

BIERBAUM
ELEKTRO-MONTAGEN
Planung und Beratung
Twiete 5a, 59821 Arnsberg
Tel. 02931/5271-0, Fax 5271-71

Jörg Schmidt
Tiergartenstraße 35 - Arnsberg
Telefon 02931-21466

Fahrräder

Zweirad Hülsmann
Oeventrop · Tel. 02937-827406

Finanzen

Postbank-BHW
Rudolf Horstmann
Rumbecker Str. 4, 02931-526912

Fliesenleger

Stefan Schroeder
V.-Eichendorff-Str.14 Oeventrop
02937/1308 + 0175/2000503

Frisör

Salon Brigitta Boche
Für Sie & Ihn, Kirchstr. 15, Oev., Tel. 437

Fußböden

PARKETT SAPP
So werden Böden verlegt
HOLZ KORK ESTRICH TEPPICH ELASTIC
BÖDEN BÖDEN BÖDEN BÖDEN BÖDEN
Niedereimerfeld 33 59823 Arnsberg
Tel. 02932/96790 · Fax 967920
www.parkett-sapp.de

Haustüren

KAISER
Fenster & Rolladen
Mes.-Berge · 02903-1258

Immobilien

LBS IMMOBILIEN GmbH
Ihre Immobilienberaterin
Anna zu Dohna
Ihr Finanzierungsexperte
Wolfgang Lux
Promenade 2 – ☎ 02931/16695

Innendekoration + Gardinen-Reinigung

Dirk J. Müller Inneneinrichtung
Clemens-Aug.-Str. 2, Tel. 12044
www.mueller-djm.de

Kunststoff-Fenster

GLASSCHLIMBACH
FENSTER · HAUSTÜREN
TORE · ROLLADEN
MARKISEN
59821 Arnsberg, Ruhrstraße 46-50
☎ (02931) 1700 Fax 3885

Brüggemann GmbH
0291/2712 - Meschede-Enste

Klempnerei-Installation

Bernd Liesenfeld
Hellefelder Str. 133, Arnsberg
Tel.02931/5202-0, Fax 5202-13

Bruno Bause
Burgweg 2, Tel. 02931/3748

Küchen- u. Wohnideen

JPape Küchen und Wohnideen
Inhaber Jochen Pape
Alter Markt 8
Tel. 02931-936131

Alle Seiten der ARNSBERGER POST finden Sie im Internet unter: www.arnsbergerpost.de

Maler/Lackierer

Klaus **HACHMANN** Malermeister
- **Energieberatung**
- **Wärme-Dämmsysteme**
- **Fassadenanstrich**
- **Gerüstbau**
- **Mod. Raumgestaltung**

Oeventrop, Hohe Str. 21
Tel. 02937/2324 · Fax 2335
malerbetrieb-hachmann@web.de
www.malerbetrieb-hachmann.de

Markisen

Dirk J. Müller Inneneinrichtung
Clemens-Aug.-Str. 2, Tel. 12044
www.mueller-djm.de

Metallbau, Stahlbau, Schlosserei

Metallbau Feldmann
Telefon: 02937 - 6190
Mobil: 0178 - 6376190

Norbert Finke
Ruhrstr. 27a · Tel. 3006

Radio · Fernsehen

RADIO BUCHARDT
Gutenbergplatz · Tel. 10731

VERKAUF & REPARATUR
Miele
sowie Geräte weiterer Hersteller
PiWiNSKi
HIFI · VIDEO · TV · CENTER
HAUSGERÄTE · ELEKTRO · SERVICE
TELEKOMMUNIKATION
Meisterbetrieb
Clem.-Aug.-Str. 55 02931/10277
Clem.-Aug.-Str. 80 02931/530336
59821 Arnsberg

Reisen buchen bei:

„Die Reiseprofis“
TUI-Reisecenter Stephan Hoppe
Steinweg 2, Arnsberg, 02931-2059

Schreinerei

Schreinerei Beleke
Inh. M. Geißler, Tel. 10515

Brüggemann GmbH
0291-2712 Meschede-Enste

Schreinerei Nurk
Zur Feldmühle 2 · Tel. 10548

Schreinerei PLÖGER
59823 Arnsberg
Niedereimerfeld 7, Tel. 6822

Sanitär + Heizung

Fiedler & Schmidt GmbH
Tiergartenstraße 35
Tel. 02931-10815

Schankanlagenservice

M. Rother
Propangas
Kohlensäure
Alles für die Schankanlage
Rebell 13 – Oeventrop – 02937/2323

Telefon/Computer

ALLES AUS EINER HAND
Prokcom MULTIMEDIA SHOP
Computer & Handy, neu & 2 nd Hand, Festnetz und DSL Anschluss, u.v.m.
Festnetzflat telefonieren für 9,95 € ins Deutsche Festnetz
Kirchstrasse 27, Oeventrop
02937-827007 info@prokcom.de

Stuckgeschäft

Stuckgeschäft D. Rocholl
Außen- u. Innenputz - Altbausanierung und Vollwärmeschutz
Tel.: 0 29 37 / 10 18 · Fax 22 67

Versicherungen

PROVINZIAL
Rolf Spindelndreher
Breiter Weg 11 - Freienohl
Tel.02903-1250, Fax 2632

Wellness & Massage



Trad. Thai-Massage
Inh. Sombat Molitor
Alte Ruhr 1 · Oeventrop
02937/82 82 84 · 0171 77 11 564

Werbung, Textildruck

Werbe[art] RÜTHER
Hobbyware®
Textilien
Werbung I Webdesign I Foto I Textildruck
Widayweg 6 I 59823 Arnsberg
Telefon:0 29 37/9 68 22 99
www.werbeart-ruether.de

Zeltverleih

SAUERLÄNDER Zeltverleih
WALLRAFEN GBR I WIDAYWEG 6
TELEFON: 0 29 37/9 68 22 92
WWW.SAUERLAND-ZELTVERLEIH.DE

Der Oeventroper Weihnachtsmarkt und seine Aussteller:

AOK
Infostand + Gewinnspiel, weihnachtl. Rezeptideen

Abitur-Klasse MGA14
Waffeln + Crepes + alkoholfreie Getränke

Bernert
Süßwaren, Spielwaren

Bergklause
Speisen + Getränke

Bittner, Susan
Herbalife, Wellness Sportlerernährung

CDU Glühwein + Info

Heindrichs, Christina
Schmuck - Pierre Lang

Fromm, Helena
Mützen, Lose für die Tombola und Oeventroper Terminkalender

Frontzek, Doroth.
Radlertreff, Kaffee und Kuchen

Freiburg, Ursula
Erzgebirgische Volkskunst

Hungerhilfe NagaCity
Infostand und Weihnachtsdeko

Kaiser, Annelen
Maßschneiderarbeiten

Kremer, Bäckerei
Backwaren

KfD
Cafeteria m. Kaffee/Kakako, Torten, Kuchen, Waffeln

Kunst & Kreativ
Bastelkurse

Korte, Gisela
JEMAKO, Putztücher

Koßmann, Regina
Konfitüren u. Gelee´s, Liköre + Sirup, mit Verkostung

Kraas, Birgit
Schals, Handtaschen, Geldbörsen

Manicke, Blumen
Inh. Elke Schneidewind - Blumen + Gestecke

Musikverein Oev.
Bierstand + Glühwein

Stracke, Sabine
Kinderbuchautorin

Neuhaus, Stefanie
Schals, Adventskalender, Baumkerzen, Lavendelsäckchen

Müller
Gebrannte Mandeln

Petrikat, Catrin
Schmuck & Uhren

Röhrig/Droste
Weihnachtskarten, Servietten, Geschenkpapier, Kerzen, Schreibgeräte gravieren

Pannars, Janine
Dekoartikel und Objekte aus Filz

Pietz, Sandra
Filz, Wolle, Felle, Accessoires, Geschenkartikel

RAPPELKISTE
Kreatives für Kinder

Schulte, Pia
Accessoires, Häkelmützen, myboski-Produkte

Siepe, Carmen
Deko aus Stoff, Weihnachtsartikel aus Metall

Skiclub
Getränke

Spindelndreher, Rolf Provinzial-Vers. Info

Tomczyk, Gaby
Kosmetik

TuS Oeventrop
1. Weihnachts-Disco

Uelsberg, Sandra
Raumausstattung u. Wohnaccessoires

VCSS Events GbR
Sound · Light · Printwear

Winkler, Claudia
Dekoratives und praktisches aus Stoff, Körnerkissen, Maschinenstickerei

Wimbert-Dobberke Silvia Riese
Puppen Anziehsachen, Amigurumis (Häkeltiere), Adventsgestecke

Wirth, Christian
Speisen + Getränke

37. Oeventroper Weihnachtsmarkt

am 30. Nov. + 1. Dez. 2013

in und um die Schützenhalle



Samstag ab 14.00 Uhr · Sonntag ab 12.00 Uhr

Programm am Sonntag ab 14 Uhr in der kleinen Halle:
Junger Chor Oeventrop JCO
Kindergarten Rappelkiste
Weihnachtsmärchen · Musikverein
Der Nikolaus kommt mit Stutenkerlen
Große Verlosung gegen 16.30 Uhr
1. Preis 500,- Euro-Gutschein

Samstag ab 20 Uhr:
„2. Weihnachtsdisco"
durchgeführt von der Fußballabteilung des TuS Oeventrop -
Eintritt frei!!!

Tombola-Lose erhalten Sie in vielen Geschäften an der Kasse!

OEVENTROP oben auf

Nr. 13 63. Jahrgang 18. Dezember 2013 An alle Haushaltungen!



ARNSBERGER POST

Das älteste, kostenlos verteilte Anzeigenblatt der Bundesrepublik Deutschland

...und vom Christkind gab es eine „Schlünderbahn"

von Volker Hansmann

Wir schrieben das Jahr 1934 und Wennigloh lag tief im Schnee. Bernhard W. (der vollständige Nachname ist dem Verfasser bekannt), wir nennen ihn hier Onkel Bernhard, so wurde er liebevoll von seinen vielen Nichten und Neffen genannt, war ein liebenswerter, ehrlicher und ein frommer Mensch der auch mal gern einen über den Durst trank. Von Wennigloh in die Stadt waren es ungefähr 8 Kilometer Fußweg. Einkäufe wurden demnach oft sonntags nach der Frühmesse erledigt, denn die Geschäfte in der Stadt hatten gerade vor Weihnachten bis mittags geöffnet. Theres, Onkel Bernhard`s Frau, hatte schon lange Zeit gespart, damit jedes ihrer 8 Kinder eine Kleinigkeit unter dem Weihnachtsbaum finden sollte. Jedes

FBN Ferdinand Beleke Nachf.
Unser Weihnachtsangebot gültig nur bis zum 31.12.2013
AEROTEC Kompressor 220-24 FC

99,00 €
Dübel
Schrauben
Handwerkzeuge
Schlösser+Zylinder
Nur solange der Vorrat reicht!
Clemens-August-Straße 57 - 59821 Arnsberg - Tel.: 02931 12322

Der Service macht den Unterschied!
PIWINSKI
HIFI • VIDEO • TV • CENTER
HAUSGERÄTE • ELEKTRO • SERVICE
Clemens-August-Str. 55 & 80, 59821 Arnsberg
Tel.: 02931 - 10277 & 02931 - 530336, E-Mail: piwinski@t-online.de

Kraas I Bienstein I Elvers-Klingeberg
Rechtsanwälte und Notarin


Bernhard Kraas
Rechtsanwalt
und Fachanwalt
für Arbeitsrecht
und Verkehrsrecht


Christina Elvers-Klingeberg
Rechtsanwältin
und Notarin


Dr. Anne Teiser
Rechtsanwältin
und Fachanwältin
für Arbeitsrecht


Martin Bienstein
Rechtsanwalt
und Fachanwalt
für Familienrecht

Kanzlei Oeventrop
Kirchstraße 53
59823 Arnsberg
Tel.: 0 29 37 / 66 66
Fax: 0 29 37 / 22 33
www.kraas-bienstein.de
info@kraas-bienstein.de

Kanzlei Freienohl
Breiter Weg 12
59872 Meschede
Tel.: 0 29 03 / 85 00 06
Fax: 0 29 03 / 85 00 07



ROTTLER z.B. in Alt-Arnsberg, Neheim, Hüsten und Sundern

BIERBAUM
ELEKTRO-MONTAGEN
Planung und Beratung
Ihr E-Check-Partner
Twiete 5a · 59821 Arnsberg
Telefon 0 29 31 / 5271-0 · Telefax 0 29 31 /5271-71

Ihr Elektrofachbetrieb für:
- Elektro-Installation für Wohn-, Gewerbe- und Industrieanlagen
- Daten-Netzwerktechnik
- Elektro-Heizung
- Einbruchmeldeanlagen
- Brandmeldeanlagen
- Beleuchtungsanlagen
- Blitzschutz
- SPS-Steuerungen
- Gebäudekommunikation

Wir wünschen unserer Kundschaft, allen Freunden und Bekannten ein frohes Weihnachtsfest und alles Gute im neuen Jahr Ihr Rainer Bierbaum

Kind glaubte früher noch fest an das liebe Christkind, auch die Kinder der W´s. Gestrickte Strümpfe, Pullover, auch warme Unterwäsche wurde schon lange vor den Festtagen gestrickt und genäht. Onkel Bernhard bekam eines Sonntagmorgens von seiner Theres, es war kurz vor Heiligabend, einen langen Zettel auf dem sie ihm säuberlich aufgeschrieben hatte, was er aus der Stadt besorgen solle. Das mühselig gesparte Geld steckte sie zusammen mit dem Einkaufszettel in einen Brustbeutel und hängte ihn Bernhard um, damit er es auch ja nicht verlieren konnte. Nach der Frühmesse machte sich Onkel Bernhard durch´s Schmiemketal auf den Weg in die Stadt. Es wurde Mittag – Nachmittag – Abend, Onkel Bernhard wurde schon sehnsüchtig von seiner Theres erwartet. Sie machte sich schon mächtig Sorgen. Die Kinder schliefen schon und Theres saß unter der Petroleumlampe und stopfte Strümpfe. Plötzlich hörte sie am Hause etwas rumoren und der Hund bellte ganz aufgeregt. Es war Vollmond und bitterkalt. Theres blickte aus dem Fenster und sah ihren Bernhard wie ein Rohr im Winde schwanken. Er war so voll wie die Regentonne unterm Dach. „Mein Gott, wo kommst du denn so spät her"? fragte sie ihn. „Wo hast du denn die Geschenke für die Kinder, die ich dir aufgeschrieben habe"? – „Theres, Theres, du hättest mir das Geld besser nicht mitgegeben. Ich hatte einen entsetzlichen Durst" lallte er. Theres schüttelte nur den Kopf und sah ihren Bernhard vorwurfsvoll an und sagte „Was sollen wir denn jetzt den Kindern unterm Baum legen"? – „Ach Theres, nun reg dich nicht auf, sieh mal da hinten am Stall, irk häw den Blagen do hinnen ne Schlünderbahn pinkelt." Frohe Weihnachten!

Wir wünschen allen Kunden, Freunden und Bekannten ein frohes Weihnachtsfest und alles Gute im neuen Jahr!

JPape
Küchen und Wohnideen
(Steinweg) Alter Markt 8
59821 Arnsberg
Tel. 0 29 31/ 93 61 31
Öffnungszeiten:
Mo-Fr 9.30-18.30 Uhr · Sa. 9.30-13.00 Uhr

RADIO BUCHARDT
Gutenbergplatz · Tel. 10731
Die rettende Nummer bei Service-Kummer 0 29 31 / 1 07 31
Frohe Weihnachten und ein glückliches neues Jahr!

Boten gesucht!

Für unsere Reserveliste suchen wir immer Boten! Rufen Sie uns an, wenn Sie sich einmal im Monat einen kleinen Nebenverdienst sichern möchten!
Telefon 0 29 37-2480 · Mail: arnsberger.post@t-online.de

Am Ende des alten Jahres danken wir für das entgegengebrachte Vertrauen.

Wir wünschen allen Kunden, Freunden und Bekannten ein frohes Weihnachtsfest und alles Gute im neuen Jahr!

Container-Dienst COTTIN
Tel.: 0 29 31/67 70

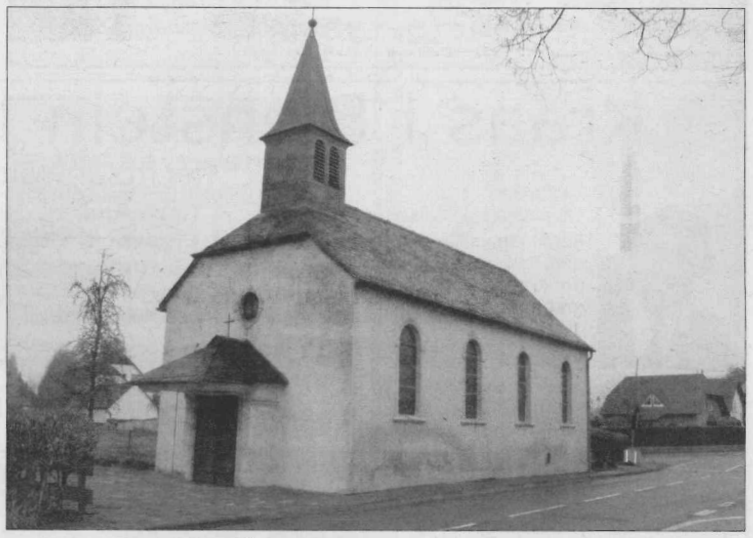

Die alte Franziskus-Xaverius Kirche in Wennigloh, in der Onkel Bernhard (fast) regelmäßig zur Beichte ging.

Schreiben & schenken!
Röhrig
Inh. Iris Droste
Gutenbergplatz 58 · 59821 Arnsberg
Tel. 02931/1 49 42 · Fax 1 64 35
Allen meinen Kunden wünsche ich ein schönes Weihnachtsfest und für das Jahr 2014 alles Gute!

ARNSBERGER POST
Herausgeber: Franz-Josef Molitor, Am Sonnenstück 21, 59823 Arnsberg-Oeventrop, Tel. 02937-2480, Fax 02937/2482. e-mail: Arnsberger.Post@t-online.de
Auflage: 18.100 verteilte Exemplare in Freienohl, Oeventrop, Rumbeck, Uentrop, Arnsberg, Niedereimer, Wennigloh, Bruchhausen und Breitenbruch.
Herstellung: Druckerei Molitor, Arnsberg-Oev., Am Sonnenstück 21, Tel.02937/ 2480, Fax 2482
Zur Zeit gilt die Anzeigenpreisliste Nr. 60 vom 1.1.2012.
Namentlich gekennzeichnete Artikel geben nur die Meinung des Autors wider.
Die Verwendung von Anzeigenlayouts, Mitteilungen etc. durch andere als den Herausgeber ist - auch auszugsweise - nur mit Genehmigung desselben zulässig.

Ihr qualifiziertes Pflegeteam aus dem Hochsauerland
MOBI DOC® GmbH
www.mobidoc.de
Arnsberg/ Neheim-Hüsten
Tel. 0 29 31 / 93 81 21
Meschede/Freienohl
Tel. 0 29 03 / 85 26 60
Sundern/Balve
Tel. 0 29 33 / 7 97 19
Wir wünschen unseren Patienten und deren Angehörigen ein gesegnetes Weihnachtsfest und ein glückliches neues Jahr.

Flotte Tänzerinnen und Tänzer

In der KulturSchmiede fand kürzlich eine weitere Auflage der "Arnsberger Oldie-Party" statt. DJ Peter Gallert, ein Genie in Sachen Schallplatten, wusste welche „Scheibe" zu welcher Zeit die passende ist und er erfüllte fast alle Wünsche des Publikums. Tanzfreudige Damen und Herren waren auch dieses Mal wieder mit dabei, manche zum ersten Mal und viele sind von Anfang an dem Seniorenbeirat gefolgt und ließen sich von Schlagern von gestern und heute berieseln. Manfred konnte gar nicht genug von den Liedern von Peter Alexander hören und forderte unentwegt die Damen zum Tanz auf. Christa gefielen die Songs von den Tremolos und den Hollies und Kalla sang die Titel von Hans Albers mit. Die Gesellig- und Gemütlichkeit kannte an diesem Abend keine Grenzen – alle feierten und tanzten ohne Ende.

Organisatorin Hildegard Henneke zeigte sich sehr zufrieden und plant auch schon wieder die nächste „Oldie-Party". Der Erlös dieses Abends geht u.a. an die Organisation „Ärzte ohne Grenzen", die sich zurzeit in der Taifun-Region auf den Philippinen kümmern. Eine wirklich sinnvolle Idee. VOHA



Karin, Bärbel und Petra aus Niedereimer, fanden es an diesem Abend toll.

Brüggemann GmbH



Maßarbeit aus Meisterhand seit 1958

Ein Ansprechpartner Tausend Möglichkeiten

Bau- und Möbelschreinerei
Eigene Fertigung
Fensterbau
-Kunststoff, Holz und Alu
Lieferung und Montage!
Schall- ● Wärme- ● EinbruchSCHUTZ
Haustüren ● Markisen ● Zubehör
Innenausbau
Brandschutztüren und -wände
-Holz und Alu (T30 + T90)
Rauchschutz-Türen und -elemente
-Holz und Alu

Schneidweg 3 59872 Meschede-Enste
Tel.: 0 29 1 / 27 12 Fax: 0 29 1 / 51 534
www.brueggemann-schreinerei.de

Wir wünschen ein frohes Weihnachtsfest und ein glückliches neues Jahr - verbunden mit bestem Dank für das bisher erwiesene Vertrauen.

Kindergitarre für 15,- €
zu verkaufen.
Fon: 02937/50 44 66

FBN Ferdinand Beleke Nachf.

Herzlichen Dank an alle unsere Kunden für Das Jahr 2013 Das Team von FBN wünscht: Frohe Weihnachten und einen guten Ruuuuutsch ins neue Jahr!



Clemens-August-Straße 57 - 59821 Arnsberg - Tel.: 02931 ..... siehe Seite 1



Energie-Know-how aus dem Sauerland

Stiftung Warentest test

PowerPellets Die Wärme der Zukunft

Anlieferung im eigenen LKW

Heizöle - Kraftstoffe - Schmierstoffe

GRÜNE

Grüne Mineralöle GmbH & Co. KG
Hellefelder Str. 84
59821 Arnsberg
Telefon: 02931 5241-0
Telefax: 02931 5241-20
E-Mail: info@aral-gruene.de
Internet: www.aral-grüne.de

Frohe Weihnachten und ein glückliches neues Jahr und Allzeit „Gute Fahrt!"

Meisterhaft

HESSE

Dach Wand Abdichtung

Dammstraße 5 · 59821 Arnsberg
Tel. 0 29 31/52 13-0
Fax 0 29 31/52 13-20
willy-hesse@t-online.de

Wir wünschen allen Kunden, Freunden und Bekannten ein frohes Weihnachtsfest und alles Gute im neuen Jahr!

Vielfalt beim Alt-Arnsberger Weihnachtsmarkt

Der Alt-Arnsberger Weihnachtsmarkt lockte wieder mit vielen Angeboten und Aktionen die Besucher an. Stimmungsvoll, besinnlich und voller Überraschungen – so waren wieder die Tage auf dem Neumarkt. Wie auch schon seit langem auf anderen Weihnachtsmärkten, gab es jetzt auch auf dem Weihnachtsmarkt in Alt-Arnsberg eine lebende Krippe. Eine besondere Musik-Vielfalt mit verschiedenen Musikgruppen, Orchester und Chören bot die Aktionsbühne. Der Charme des Weihnachtsmarktes liegt eben besonders an dem musikalischen, abwechslungsreichen und eindrucksvollen musikalischen Angebot. Die Bäume rund um den Neumarkt waren mit tausenden von heimeligen LED-Lämpchen geschmückt und gaben damit dem Weihnachtsmarkt den richtigen Touch. VOHA

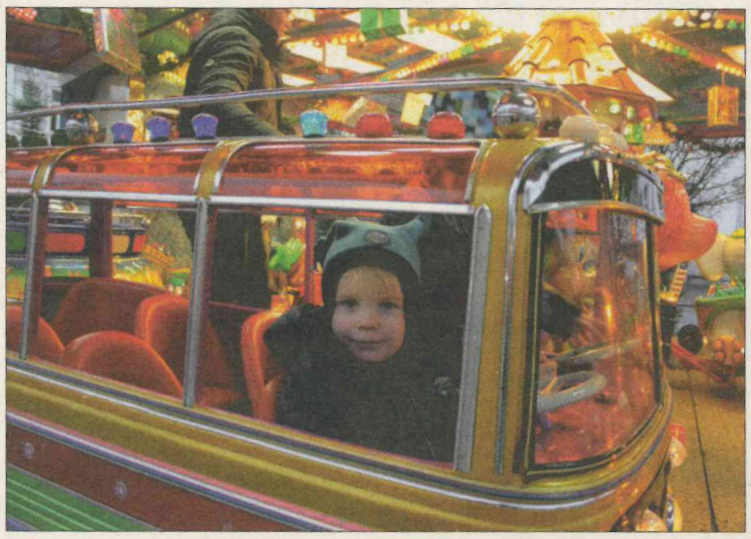

Luca war mit Oma und Opa auf dem Weihnachtsmarkt und fühlte sich auf dem Kinderkarussell sichtlich wohl.



Mutti Silke mit Töchterchen Victoria ließen sich das „Mevenkamp-Würstchen" gut schmecken.



Mariele aus Freienohl kaufte die schönsten Weihnachtskarten am UNICEF – Stand.



Annika und Carsten fühlten sich in der lauschigen „Weihnachts-Laube" sehr wohl.

GEBRO HERWIG
HEIZUNG AUSGEFALLEN?
24 STUNDEN SERVICE
Tel. 02931 5212-0

Arnsberger Post Dezember 2013
calpam Heizöl
Calpam Mineralöl-Gesellschaft mbH
Hammerweide 12, 59821 Arnsberg
Gutschein
... über 25 Liter Calpam – Heizöl plus.
Rufen Sie uns an:
08 00 / 1 01 21 68 oder 0 29 31 / 52 65 - 0
(gebührenfrei anrufen)
Name, Anschrift:
Dieser Gutschein ist bei Ihrer nächsten Bestellung anzumelden und bei Belieferung an unserem Tankwagen einzulösen. Je Lieferung wird ein Gutschein angerechnet.
Dabei gilt eine Mindestabnahme von 1.500 Litern. Gilt nicht bei Internetkäufen!
Gutschein gilt nicht bei Sammelbestellungen. Nicht übertragbar. Gültig bis 31.12.2013

Meisterbetrieb
H. Ögrenci
Kfz-Technik
meinewerkstatt Einfach gut finden.
Frohe Weihnachten und ein glückliches neues Jahr und Allzeit „Gute Fahrt"!
59821 Arnsberg · Clemens-August-Str. 85 · Tel. 0 29 31/78 71 13
Fax 0 29 31/78 70 64 · E-mail: og.hakan@hotmail.de
Service und Beratung rund um Ihr Auto
Inspektion HU + AU Karosserie + Unfallreparatur

Weihnachtsgalerie in der Handwerkskammer beeindruckte

Zum Weihnachtsfest soll es manchmal etwas Besonderes sein. Diese Wünsche konnten die Handwerksmeister/innen, Künstler/innen und kreative Gestalter/innen bei der 13. Auflage der „Weihnachtsgalerie-Handwerk“ in jeder Hinsicht erfüllen. Ausgefallenes und vor allem nicht alltägliches konnte die etwa 2000 Besucher an beiden Tagen käuflich erwerben. Arbeiten aus Holz, Glas, Leder, Stoff und Metall wurden ausgestellt und von den Besuchern bewundert. Das Goldschmiede-Fachgeschäft von Catrin Petrikat aus Oeventrop, wurde durch ihre Mitarbeiterin, der Goldschmiedemeisterin Meike Reuther aus Bruchhausen vertreten, denn die Chefin hatte ihren Stand an diesem Tag auf dem Oeventroper Weihnachtsmarkt. Die Hofsattlerei Cosack war wie das Raumausstatter-Geschäft Hofmann vertreten. Grünbau Hilgenhaus zeigte im Außengelände wie eine Natursteinmauer entsteht. In dem Weihnachtscafe verwöhnten die Bäckereien von Canstein und Kemper die Besucher. Der Auftritt des Arnsberger Chores „ad libitum“ erfreute die Gäste durch brillanten Gesang. Eine Weihnachtsausstellung die beeindruckte. VOHA



Goldschmiedemeisterin Meike Reuther, von der Goldschmiede Catrin Petrikat, berät Kundin Viktoria, die sich ein Armband für ihre Mutter aussuchte.



Renate probierte verschiedene Sorten Christstollen. Sie entschied sich für die klassische Variante mit Marzipan.

Tolle Reise-welten
BUS TEAM SAUERLAND
Starke Partner - starke Leistung
Ihre Treue wird belohnt!
!! Die neuen Reise-Erlebnisse 2014 sind da !!
Zillertaler Bauerntheater
Wieder im Programm - Stimmung pur!
7 Tage 12.-18.5. & 30.6.-6.7.14
6xHP im 3***Hotel und Dependance „Tiposch“ in Stumm, uriges Bauerntheater, Tiroler Abend mit Schuhplattler, Sennereibesuch, fak. Ausflugspaket ... ab 549 € p.P.
Amalfiküste, Capri & Sorrent
NEU! Der sonnige Süden Italiens
10 Tage 2.-11.5. & 15.-24.10.14
9xHP in ausgewählten Hotels, viele Leistungen inklusive: Ausflug Capri, Führung Neapel und Vesuv, Amalfiküste & Pompeji/Gragnano mit Reiseleitung, uvm. ab 979 € p.P.
Tipp: Gesichter Irlands
Impressionen des grünen Juwels
8 Tage 02.07.14 - 09.07.14
7xHP, Rundreise mit ausgewählten Hotels, Reiseleitung 2.-6. Tag, Ring of Kerry, Dublin, Cliffs of Moher und viele andere HIGHLIGHTS der Insel! ab 939 € p.P.
Friesland - NEU
mit Landesgartenschau Papenburg
4 Tage 19.-22.6.14 / 28.-31.8.14
3xHP, 4****BestWesternHotel Stadskanaal, Papenburg mit Meyer Werft & Landesgartenschau, Stadtführung Groningen, Fehn- und Schifffahrtsmuseum ... ab 359 € p.P.
„REISE-ERLEBNISSE 2014 und KUREN & FLUSS-KREUZFAHRTEN 2014 jetzt kostenlos anfordern!
Henneke-Touristik: 02931 / 52540
Kersting-Reisen: 02973 / 97980
Hunau-Reisen: 02977 / 512
Tuss Bus: 02985 / 262
Knipschild-Reisen: 0291 / 994040
TAXI SERVICE zubuchbar
Für alle, die mehr wollen: www.busteamsauerland.de

waagen Hoffmann
www.waagen-hoffmann.de
Ruhrstraße 31 ☺ 59821 Arnsberg
Tel:02931-10142 ☺ Fax:02931-10342
☺ Waagen ☺ Schneidemaschinen
☺ Registrierkassen

Partyservice
Fleischerei
Mevenkam
Tel. 0 29 31 / 2 32 48

DOLLE & PARTNER
Rechtsanwälte I Notare I Fachanwälte



Dr. Detlev Dolle
Rechtsanwalt und Notar
Fachanwalt für Erbrecht



Heinrich Schmidt
Rechtsanwalt und Notar
Fachanwalt für Arbeitsrecht
Fachanwalt für Miet- und Wohnungseigentumsrecht



Dr. Gregor Kämper
Rechtsanwalt
Fachanwalt für Familienrecht



Dr. Uta Heidenreich
Rechtsanwältin



Christine Dolle
Rechtsanwältin

Kanzlei Arnsberg
Grafenstraße 77
59821 Arnsberg
Tel.: 02931 - 5247-0
Fax: 02931 - 5247-47

Kanzlei Sundern
Hauptstr. 122
59846 Sundern
Tel.: 02933 - 92223-0
Fax: 02933 - 92223-23

www.dolle-partner.de | info dolle-partner.de

Wir danken
für das uns entgegengebrachte Vertrauen
und wünschen allen
ein frohes Weihnachtsfest
und ein glückliches neues Jahr!

Wir wünschen unseren Kunden,
Freunden und Bekannten frohe Weihnachten
und einen guten Rutsch ins neue Jahr!
piwinski
HIFI • VIDEO • TV • CENTER
HAUSGERÄTE • ELEKTRO • SERVICE
Clemens-August-Str. 55 & 80, 59821 Arnsberg
Tel.: 02931 - 10277 & 02931 - 530336, E-Mail: piwinski@t-online.de

Doris Ortmann seit 45 Jahren Mutter der Propstei-Krippe

Seit 1968 baut Doris Ortmann (83) mit viel Herzblut die Krippe in der Propsteikirche auf. Eine Woche vor Weihnachten bis „Taufe des Herrn“ (20. Jan.) ist die wunderschöne Krippe zu bewundern. Nach dem Hermann Schennen die Krippe 1967 letztmalig aufbaute, fragte er die noch junge Doris Ortmann, ob sie nicht für ihn weiter machen wolle. Spontan sagte die damals 38-jährige zu und seit dem schlägt ihr Herz für Maria, Josef, das Jesuskind, Ochs, Esel & Co. „Jetzt wird es aber so langsam Zeit, diese Aufgabe in jüngere Hände zu geben“, sagte Doris Ortmann zur „Arnsberger Post“. In Christiane Schauerte geb. Risse, die bereits zum dritten Mal beim Aufbau dabei ist, hat sie eine würdevolle Nachfolgerin gefunden. „Es machte mir sehr großen Spaß die Krippe alljährlich mit aufzubauen und dass ich in die Fußstapfen von Doris treten darf, macht mich glücklich und stolz zugleich“, so die sympathische Christiane Schauerte begeistert. Die Figuren der Krippe stammen aus dem Jahr 1962 und wurden von der Künstlerin Elisabeth Murhardt aus Schriesheim gefertigt. 1993 wurden die Figuren durch den Propstei-Handarbeitsclub neu eingekleidet und bekamen ein völlig neues Aussehen. In der Weihnachtszeit wird die Ausschmückung der Krippe zum Renner in der Propstei, denn dann kommen tausende von Besuchern, die aber auch aus verschiedenen Gründen kommen: „Manche mögen die Weihnachtsstimmung, andere finden die Vielfalt und die künstlerische Gestaltung spannend und interessant“, so die freundliche Christiane Schauerte. Die Krippen in all den Kirchen symbolisieren die Geburt Christi und Doris Ortmann hat sich in den letzten 45 Jahren für dieses alte Ritual interessiert. Es war spannend, packend und unterhaltend zugleich, als sie in gemütlicher Runde von der Geschichte der Krippe erzählte. Die Krippe mit dem Jesuskind darin ist traditionelle Dekoration zum Weihnachtsfest. Unter der Krippe verstand man früher allein den Futtertrog für Stalltiere. Zu Jesus Zeiten war sie vermutlich ein Futtertrog aus einem Lehm-Hächsel-Gemisch, oder sie war aus Stein, der aus einer Höhle herausgehauen worden war. Jedenfalls war es kein aus Holz bestehender und mit gekreuzten Beinen versehener Kasten, wie spätere Darstellungen glauben machen. Die Bezeichnung „Krippe“ wurde im deutschen Sprachraum im 17. Jahrhundert schließlich auf das gesamte Figurenensemble und die Krippenlandschaft übertragen. Herz oder Kernstück wurde die „Heilige Familie“. Dazu kommen in der Regel noch die Tiere Ochs und Esel. Die Hirten mit den Schafen auf dem Feld und der Engel der Verkündung gehören zum weiteren Kreis. In manchen Krippendarstellungen sind auch die Weisen aus dem Morgenland mit einbezogen: Caspar, Melchior und Balthasar. Ihre Gaben haben symbolischen Charakter. Mit Gold wird der neugeborene Christus nach antikem Brauch als König verehrt, mit Weihrauch als Gott und mit Myrrhe, einem Herz, das man für die Herstellung von Salben verwendete. Doris Ortmann hätte noch so viel erzählen können, aber draußen dämmerte es bereits und Christiane Schauerte sehnte sich nach Hause, denn Tochter Elena hatte an diesem Tag ihre Meisterprüfung im Optikerhandwerk bei der Firma Rottler mit Erfolg abgeschlossen. VOHA



Doris Ortmann und Christiane Schauerte



Die Krippe in der Propsteikirche

EISENBERG GMBH
BAUUNTERNEHMUNG
Schlüsselfertiges Bauen
59823 Arnsberg-Rumbeck Am Jungfernborn 9
Telefon: 0 29 31 - 37 78
Telefax: 0 29 31 - 37 79
Mobil: 0178 - 835 07 25
Frohe Weihnachten und einen Guten Ratsch!

Ihr Elektro - Meisterbetrieb in Arnsberg
Ein frohes Fest und ein gutes neues Jahr wünscht Ihnen
Hansastr. 2-4
59821 Arnsberg
Tel. 02931 - 10792
Mobil 0160 - 8142920
elektro- frohwein @ online.de
FROHWEIN ELEKTROMEISTER

Mo.-Fr. 8.00 bis 18.30 / Sa. 8.00 bis 13.00 Uhr
Rats APOTHEKE
Rats APOTHEKE KUNDENKARTE
Mehr Service für Sie!
Die Rats-Apotheke Kundenkarte. Für eine gezieltere und noch bessere Beratung!
Rats-Apotheke
Wolf-R. Tews
Clemens-August-Str. 56
59821 Arnsberg
Tel. 0 29 31 / 1 69 66
Fax 0 29 31 / 42 96
info@dieratsapotheke.de
Ihre freundliche Apotheke!
Wir wünschen unserer verehrten Kundschaft sowie allen Freunden und Bekannten ein frohes Weihnachtsfest und ein gesundes neues Jahr!

Weihnachtsmarkt der guten Taten sehr repräsentativ

Ein buntes Programm für Groß und Klein bot der Weihnachtsmarkt der guten Taten auf dem Alten Markt. An über 30 Ständen zeigten und boten gemeinnützige Vereine, Verbände und Institutionen aus dem Stadtgebiet in vorbildlicher Weise was sie zu bieten hatten. Reibeplätzchen, Fisch, Kuchen mit Kaffee, Glühwein, Gulaschsuppe und ein leckeres Pils waren die kulinarischen Angebote. Informationen und Aufklärungen über ihre Arbeiten war die andere Seite der Aussteller. Für eine musikalische Abwechslung sorgten die „Silberlocken", die mit ihrem Auftritt einen wahren Augen- und Ohrenschmaus boten. Die Damen und Herren hinter den Ständen hätten bestimmt etwas besseres Wetter an diesem Tag verdient, denn es nieselte den ganzen Tag. Aber was soll es, die Arnsberger Bevölkerung war sehr tolerant und wusste den Einsatz zu schätzen und kaufte schöne und dekorative Weihnachts- Accessoires sowie hausgemachte Marmeladen und Säfte zu äußerst günstigen Preisen. VO-HA



Nicola, Ivonne, Amelie und Sven von der Arnsberger Vegetarier-Gruppe, klärten die Besucher auf und zeigten dass man auch fleischlos glücklich sein kann.



Verena, Birgit und Bernice vom „Haus zum Guten Hirten", boten leckere Köstlichkeiten den Besuchern an und gaben Auskünfte über das beliebte Altenheim im Hasenwinkel.

Goeke
Gebäudereinigung
wünscht
Ihnen ein frohes Fest
und ein gutes neues Jahr
59759 Arnsberg · Holzener Weg 14-16
Tel. 02932/4237 · www.goeke-dl.de

Frohe Weihnachten
und ein glückliches neues Jahr
verbunden mit bestem Dank
für das bisher erwiesene Vertrauen.
Tischlerei Plöger
Niedereimerfeld 7 · Tel. 0 29 31 - 68 22 · Fax 48 43
59823 Arnsberg

Am Ende des alten Jahres danken wir
für das entgegengebrachte Vertrauen.
Wir wünschen allen Kunden, Freunden
und Bekannten frohe Weihnachten
und alles Gute im neuen Jahr!
Druckerei + Verlag "Arnsberger Post"
Franz-Josef Molitor
Am Sonnenstück 21 - Tel. 02937/2480
59823 Arnsberg-Oeventrop

DEIMANN
Entsorgung · Recycling · Container-Dienst
Zum Jahresende unseren DANK für Ihr Vertrauen und Ihre Treue. Zum neuen Jahr Gesundheit, Glück und viel Erfolg.
Telefon 0 29 32/9 66 10
Fax 0 29 32/96 61 20 · Mobil 01 70/4 12 88 04
Deimann Entsorgung GmbH & Co. KG · 59759 Arnsberg-Hüsten

finke metall
metallbau & gestaltung
Frohes Fest und guten Rutsch!
Norbert Finke · Metallbauermeister · Ruhrstr. 27a
59821 Arnsberg · Tel. 02931 - 30 06
• Alu-Fenster und Haustüren
• Stahl- und Edelstahlgeländer
• Treppen und Tore
• Zaunanlagen
• Garagentore
• Automatische Torantriebe
• Glasüberdachungen
• Sonnenschutz und Markisen
www.kunstschmiede-finke.de · info@kunstschmiede-finke.de

Optik Grote
Rumbecker Str. 4 · 59821 Arnsberg
Wir wünschen
ein frohes Weihnachtsfest
und ein gesundes,
erfolgreiches Jahr 2014!
Rolf Grote Anette Grote

Erhaltungssatzung für historischen Stadtkern tritt in Kraft

Die Altstadt von Arnsberg ist von herausragender Bedeutung für die Identität von Stadt und Region. Im Zusammenspiel von Stadtbaugeschichte, Topografie und baukulturellen Besonderheiten stellt sie ein hohes immaterielles Gut dar, das qualitätsvoll weiterentwickelt und für zukünftige Generationen bewahrt werden soll.
Aus diesem Grund hat der Rat für die Altstadt von Arnsberg eine "Erhaltungssatzung" beschlossen, die am 13. Dezember in Kraft tritt. Sie ist ein Instrument, um den über Jahrhunderte gewachsenen historischen Stadtkern in seiner städtebaulichen Gestalt und seinen bauhistorischen Entwicklungsphasen zu schützen.
Die Satzung kann im Internet unter www.arnsberg.de/recht unter der Rubrik "Bauwesen" oder unter www.baukultur-arnsberg.de unter der Rubrik "aktuelles" abgerufen werden. Zudem erhalten alle Haushalte im Geltungsbereich der Erhaltungssatzung einen Flyer, der über die wichtigsten Inhalte informiert und Ansprechpartner nennt. Weitere Flyer sind im Stadtbüro Arnsberg erhältlich.

Kursleiter für den Seniorencomputertreff gesucht

Der Seniorencomputerclub Villa Bremer sucht einen Kursleiter oder eine Kursleiterin zur Unterrichtung einer Gruppe von interessierten Senioren im Bereich der Textverarbeitung.
Der aus dem Bundesmodellprojekt "Senioren-Online" entstandene Seniorencomputertreff Neheim-Hüsten bietet in der Villa Bremer die Vermittlung von Wissen im Bereich der neuen Medien von Senioren für Senioren an. Die Kurse werden ehrenamtlich für interessierte Bürgerinnen und Bürger angeboten.
Einmal wöchentlich trifft man sich, um sein Wissen im Umgang mit dem Computer zu erweitern. Durch das Ausscheiden eines ehrenamtlichen Kursleiters wird eine geeignete Nachfolge gesucht. Für eine Einarbeitung in das vorhandene EDV-System wird durch das bestehende Kursleitungsteam gesorgt.
Wer über Erfahrungswissen im Bereich der neuen Medien, Einfühlungsvermögen und soziale Kompetenz verfügt und ehrenamtlich bereit ist, interessierten Senioren Unterricht zu erteilen, wendet sich an die Geschäftsstelle Engagementförderung Arnsberg, Clemens-August-Straße 120, 59821 Arnsberg, Telefon 02931 9638104, E-Mail efa@arnsberg.de.

Wosberg
INDIVIDUELLE GASTLICHKEIT
Frohe Weihnachten und ein gutes neues Jahr wünscht das Wosberg-Team!
Tel. 02931/10138 oder 3919 · www.wosberg.de

Anzeige!

Pils nur 99 Cent!!!

In Hüsten gibt es ein Restaurant, wo das Glas Gerstensaft (Sauerländer Pils) noch 0,99 Euro kostet, nicht 1,40 Euro oder mehr, wie sonst üblich. Außerdem werden kleine Gerichte wie Kartoffelpuffer, Reibeplätzchen oder Linsensuppe m. Brötchen für weniger als zwei Euro angeboten. Bratkartoffeln m. zwei Spiegeleiern kosten 3,99 Euro. Preise wie vor der Einführung des Euros. Na dann PROST u. guten Appetit!!!

Berücksichtigen Sie bitte unsere Inserenten bei Ihren Einkäufen!

KFZ-Spezialist für alle Automarken
Keine Sorge! Wir reparieren alles
• Inspektion nach Werksangabe – auch für Neufahrzeuge – Herstellergarantie bleibt erhalten! Auf Wunsch mit Mobilitätsgarantie!
• AU/TÜV
• Ölwechsel
• Bremsen
• Stoßdämpfer
• Klimaanlagen (Einbau + Wartung)
• Standheizungen (Einbau + Wartung)
• Auspuff
• Reifen
BOSCH Service
Frohe Weihnachten und allzeit gute Fahrt!
und vieles mehr
Hechler & Schütz
59823 Arnsberg
Niedereimerfeld 9
(0 29 31) 7 73 70
Gegenüber Praktiker-Baumarkt

Der Hörladen
Wir wünschen ein frohes Weihnachtsfest und einen guten Rutsch ins neue Jahr !!!

Gutenbergplatz 50
59821 Arnsberg
Tel: 02931 529913

Silvester im Meisterhaus
Buffet + Mitternachtssuppe + Getränke
(Bier, Cola, Fanta etc.) FREI
Spirituosen, Sekt, Wein u. Cocktails nicht inbegriffen!
Voranmeldung bis zum 26.12.
Preis pro Pers. 50 €
Tanz, Musik, DJ
Meisterhaus
Restaurant/Kneipe
Hüstener Markt 1
59759 Arnsberg
02932/9411117
sky
BUNDESLIGA

Schlagfrische Sauerländer Weihnachtsbäume
Alle Sorten, alle Größen, 1a frische Qualität
Verkauf täglich von 10-18 Uhr
Alt-Arnsberg, Brückenplatz (n.d. Landgericht)
und
Oeventr.-Oberglösingen, Am Sonnenstück 21

Weihnachten, wie es früher in Alt-Arnsberg war

Als Opa noch ein Junge war,
war alles anders – ist ja klar.
Mit Technik war es nicht weit her
und manches fiel den Menschen schwer,
denn alles ging noch von der Hand
mit Kraft und Fleiß und dem Verstand.
Und nicht wie heute maschinell,
so leicht bequem und super schnell.
Konsum und Hektik macht sich breit,
und leider auch zur Weihnachtszeit.
Schon im September fängt es an,
was man oft nicht begreifen kann.
Gut für´s Geschäft ist das bestimmt,
nur dass es uns die Freude nimmt,
und das Gefühl für eine Zeit,
der Wärme und Gemütlichkeit.
Drum wünsche ich mir jedes Jahr,
ein Weihnachten wie´s früher war.
Voll Wärme und im Kerzenschein,
die Ruhe zieht in Herzen ein.
Und war dann der Heilige Abend gekommen,
hat man sich füreinander Zeit genommen.
Gemeinsam geschmückt den Weihnachtsbaum,
Tannenduft erfüllte den Raum.
Und wenn dann Weihnachtslieder erklangen,
wie war das schön, wenn wir gemeinsam sangen,
und daran dachten, was einst geschah
Der Sinn der Weihnacht, er war ganz nah.
So wie den Hirten auf dem Feld,
ganz ohne Trubel, es ging nicht ums Geld.
Die Geschenke waren nur Kleinigkeiten,
was konnte man damit für Freude bereiten.
Das ist lang her – das liegt alles so weit,
wir leben halt in einer anderen Zeit.
Wo der Preis zählt und nicht das Gefühl,
wo Weihnachten wird zu einem sinnlosen Spiel.
Und deshalb träum´ ich in jedem Jahr,
von einem Weihnachten wie es mal bei uns
in Alt-Arnsberg war.

Volker Hansmann

Autolackiererei Arnold
59821 Arnsberg
Clemens August Straße 93
Tel.: 02931/10947
Fahrzeuge Wohnraum Werbegestaltung

Ein gesegnetes Weihnachtsfest
und ein erfolgreiches, gesundes neues Jahr

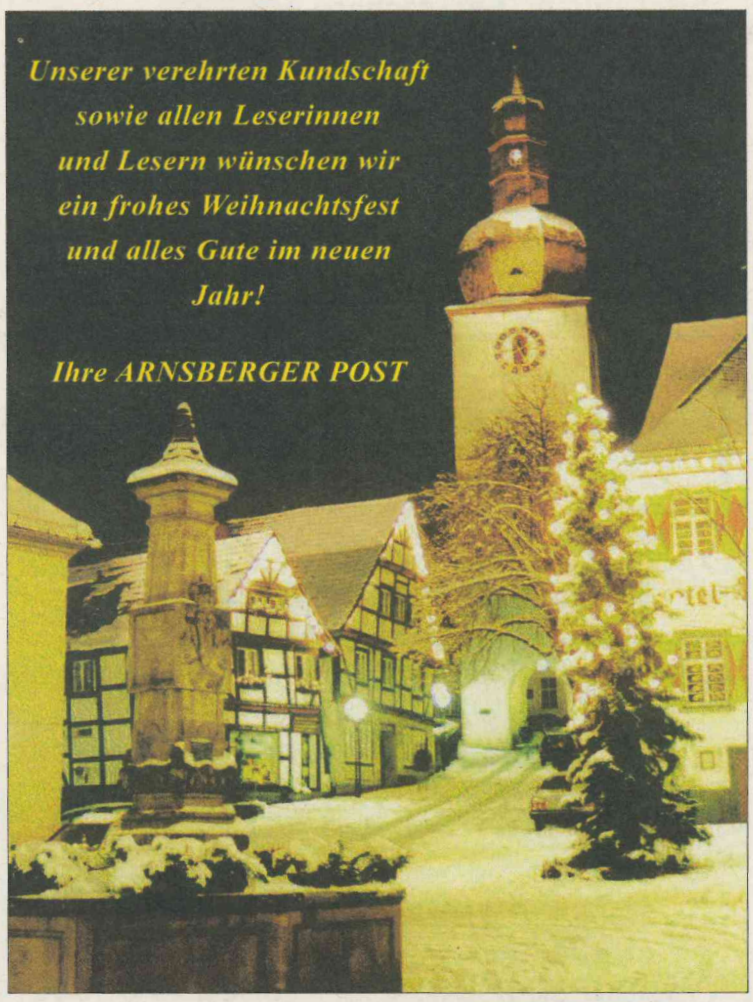

STIEFERMANN
Auf der Hude 12 · 59823 Arnsberg
Telefon: 0 29 31/93 89 93 · Telefax: 0 29 31/93 89
info@stiefermann-sanitaer.de

Wir wünschen unserer Kundschaft,
allen Freunden und Bekannten
ein frohes Weihnachtsfest
und ein gutes neues Jahr!



Wir wünschen Ihnen
ein frohes Weihnachtsfest und ein
friedliches Jahr 2014!
Ihr Reiseberater-Team:
Stephan Hoppe und Nicole Friebe
TUI ReiseCenter
Steinweg 2 · 59821 Arnsberg · Tel. 02931-2059
www.tui-reisecenter.de/arnsberg1

GLAS SCHLIMBACH

Scherben?
Zum Glück gibt's Schlimbach!

TEL. 1700

- Rolladen
- Fenster
- Markisen
- Garagentore
- Haustüren
- Vordächer
- Einbruchsicherungen

GLAS & BAUELEMENTE REPARATURSERVICE
Ruhrstr. 46 - 50 59821 Arnsberg Tel. 02931 / 1700

Frohe Weihnachten und ein glückliches neues Jahr verbunden mit bestem Dank für das bisher erwiesene Vertrauen!



Fröhliche Weihnachten und einen guten Rutsch!

Fiedler & Schmidt GmbH
sanitär heizung klima

Elektro Jörg Schmidt GmbH & Co. KG

Tiergartenstraße 43 · 59821 Arnsberg
Tel. 02931 10815 Tel. 02931 21466
Fax 02931 23382 Fax 02931 23211
www.elektrobetrieb-schmidt.de · info@elektrobetrieb-schmidt.de

Die nächste Ausgabe erscheint am 15. Januar 2014!

premio
Reifen + Autoservice

Premio wünscht frohe Weihnachten und eine sichere Fahrt im neuen Jahr!

Ferdinand Schulte
GmbH • Dieselstraße 5
59823 Arnsberg
Telefon 0 2931/6044

VELTINS

getränke korte
arnsberg • ein starkes team • seit 1911

Maisel's Weisse

Spirituosen aus Österreich
Die Holzfass Gelagerten
ALTE WILLIAMS-CHRIST-BIRNE
ALTE MARILLE
ALTE WALD-HIMBEERE
ALTE HAUS-ZWETSCHKE
ALTER BODENSEE-APFEL
ALTE KIRSCHE
... schon probiert ?



Wenniglohoher Str. 2-4 • 59821 Arnsberg • Tel. 02931-3503
www.getraenke-korte.de • getraenke-korte@versanet.de

Verschenken Sie doch einfach Gemütlichkeit!



Möbel **EBERT**

Clemens-August-Straße 62
Tel. 02931-1 21 23
59821 Arnsberg
An den Advents-Samstagen
von 10.00-18.00 Uhr geöffnet!

Unser Pflegeangebot für zu Hause



Sozialstationen
Arnsberg 0 29 31 806-608
Hüsten 0 29 32 530 01
Neheim 0 29 32 830 65
Sundern 0 29 33 790 11

Tagespflegen und „AUS-ZEIT"
Arnsberg 0 29 31 806-470
Sundern 0 29 33 985-475
Hüsten 0 29 32 8055-391

Betreute Wohngemeinschaft
Arnsberg 0 29 31 806-608
Hüsten 0 29 32 530 01

Hausnotruf
0 29 31 806-9

Ambulante-Palliativ-Pflege
01 73 8 78 17 39

Ambul. Hospizdienst „Sternenweg"
0 29 32 8055-590

inpetto
Pflege- und Beratungsstützpunkt
Neheim 0 29 32 830 65
Sundern 0 29 33 790 11

Unser Pflege- und Wohnangebot



Pflegeeinrichtungen
Seniorenzentrum Arnsberg
0 29 31 806-8
Altenheim Klostereichen Hüsten
0 29 32 956-0
Altenheim St. Franziskus Sundern
0 29 33 985-0

Betreute Seniorenwohnungen
Arnsberg 0 29 31 806-8
Sundern 0 29 33 985-0

Hospiz Raphael
Arnsberg 0 29 31 806-650

caritas Arnsberg sundern
www.caritas-arnsberg.de
Träger: Caritas-Verband Arnsberg-Sundern e.V.

Erste Arnsberger Wandelnacht war eine musikalische Erfolgsgeschichte

Für rund 450 Besucherinnen und Besucher, aber auch für die Sängerinnen und Sänger aus nah und fern war es ein großartiges Erlebnis.
Mit diesem Erfolg hatten die Organisatoren um das "Quartett Plus" beim besten Willen nicht gerechnet; trotz miserablem Wetter fanden rund 450 Gäste den Weg in die drei Kirchen in der Arnsberger City.
Das Programm war klar, in allen drei Kirchen sangen jeweils die beiden selben Chöre (darunter 2 Meisterchöre) für 15 Minuten. Nach diesen 30 Minuten wurden die Besucher mit Fackeln zur nächsten Kirche geleitet, wo dann wieder die dort stationierten Chöre ihre bereits zuvor gesungenen Lieder zu Gehör brachten; dadurch wurde gewährleistet, dass alle Konzertbesucher die gleichen Lieder in den drei Kirchen zu hören bekamen.
In der Liebfrauenkirche traten auf:
Quartett Plus mit Chorleiter Frank Rohrmann und folgenden Liedern: Tebe poem von Peter Tchaikowski - Eja, so seht den Rosenstrauch von Hans Maria Dombrowski - Seht ein Stern am hohen Himmel von Erhard Nowak - Veni Emanuel von Jan-Ake Hillerud und Signore delle cime von Beppi de Marzi.
Southland Voices aus Affeln mit Chorleiter Frank Rohrmann trat mit diesen Liedern an: Laudate omnes gentes von Jaques Berthier - Hallelujah (L. Cohen) von Elain Gain - Es ist ein Ros entsprungen aus dem Speyer Gesangbuch - Gloria, SPEBSQSA - Jingle Bells, SPEBSQSA - A carol Medley von Floyd Connet.

In der Propsteikirche traten auf:
Akzente Gesangsensemble aus Arnsberg, Chorleiter Dr. Peter Sölken. Sie sangen folgende Lieder: Rorate caeli de super, gregorianisch - Es kommt ein Schiff geladen, anonym - Cantate Domino, Hans Leo Hassler - Kyrie, J. Singenberger Periti autem, Felix Mendelssohn-Bartholdy und And so ist goes, Kirby Shaw
Ladies First aus Dortmund mit Chorleiter Manfred Adam sangen diese Lieder: Colorado Christmas, Jay Giallombardo - Mary Did You Know, David Wiright - Hallelujah Chorus, David Wright - White Christmas, Nancy Bergmann.

In der Auferstehungskirche traten auf:
Junger Chor Oeventrop JCO, Chorleiter Jörg Decker
Solist: Leon Jaekel, Klavier
mit folgendem Programm: Jesus Christ, you are my life, M. Frisina/Jörg Decker - Hail Holy Queen, traditionell/Jörg Decker - Maria durch ein Dornald ging, Oliver Gies - Engel, Oliver Gies
ad libitum aus Arnsberg, Chorleiter Rüdiger Alkert
Sie sangen folgende Lieder:
Machet die Tore weit, Albert Becker - Tröstet mein Volk, Eduard Nössler - Rorate coeli, Joseph Rheinberger - Es flog ein Täublein weisse, Johannes Brahms und - Über´s Gebirg Maria geht, Johannes Eccard
Nun hat es in Arnsberg schon seit zig Jahren herausragende Chorkonzerte gegeben; hier sei erinnert an die unvergessenen Konzerte der Vaterländischen Liedertafel gemeinsam mit dem "Ettens Mannenchor" aus Holland oder mit Günter Wewel, der "Sauerlandia", das "Ruhrtaler Doppelquartett", der Arnsberger Kinderchor, der Chor von Heilig-Kreuz und der Arnsberger Männerchor, der immer noch mit seinen legendären Weihnachtskonzerten für volle Häuser sorgt.
Aber so etwas wie diese Veranstaltung hatte es in Arnsberg zuvor noch nie gegeben! Die Idee zu dieser "Ersten Arnsberger Wandelnacht" hatte der Oeventroper Bernhard Kraas, der unverzichtbarer 1. Bass und 1. Vorsitzender des "Quartett Plus" ist. Bernhard Kraas hatte 95% dieser Veranstaltung gemanagt, bis zum Mittwoch vor dem Konzertabend, da brach er sich bei einem Sturz mit dem Rennrad den Oberschenkelhals und liegt nun für viele Wochen flach. Man kann sich denken, wie Bernhard Kraas am Konzert-Abend zumute gewesen sein muß!
Man kann es kurz zusammen fassen: Er hat etwas Großartiges verpasst!
Alle sechs Chöre boten meisterhafte Leistungen, gesangliche Qualitätsunterschiede waren so gut wie überhaupt nicht aus zu machen. Kleine Ensembles wussten genau so zu überzeugen wie die zahlenmäßig stärkeren Chöre; der Arnsberger Chor "Akzente" verdient allerdings ein Sonderlob für eine überragende Leistung; insbesondere beim großen Schlussauftritt aller Chöre in der Liebrauenkirche konnten diese fünf Meistersänger punkten und die applaudierenden Besuchern brachten dies auch noch akustisch zum Ausdruck.
Ein Sonderlob verdient auch der "Junge Chor Oeventrop", dem natürlich durch seine jungendliche Frische die Herzen der Konzertbesucher zufliegen und der dies auch durch besonders gelungene Choreografien und hochwertigen Chorgesang unterstreicht; der "JCO" von Jörg Decker ist eine Bereicherung für jedes Konzert!
Dass die "Erste Arnsberg Wandelnacht" nicht die letzte war, davon ist nach diesem Erfolg aus zu gehen!
Erwähnenswert ist auch noch, dass das Wandeln zwischen den Kirchen den Besuchern sehr, sehr viel Freud gemacht hat; die ganze Athmosphäre wirkte gelöst und und locker, aber dennoch diszipliniert und man konnte bei den Begegnungen unterwegs so manchen Bekannten und Freund entdecken, auch das hat, neben dem eigentlichen Konzerterlebnis, ganz viel Spaß gemacht!
Chorleiter Frank Rohrmann dankte zum Schluß des Konzertes den Sponsoren, die dieses Konzert erst ermöglicht hatten; insbesondere dankte er der Sparkasse Arnsberg-Sundern, die den Kartenvorverkauf durchgeführt hatten - besondere Worte des Dankes fand er auch für den verunglückten Initiator dieser Veranstaltung: Bernhard Kraas!
Der Reinerlös geht an die Sturmopfer auf den Philipinen!
Text u. Bilder: Franz-J.Molitor
Hier gibt´s alle Bilder:
http://www.oeventrop.de/index.php?view=category&catid=143&option=com_joomgallery&Itemid=113



Aus Arnsberg: AKZENTE



Aus Oeventrop: JUNGER CHOR OEVENTROP JCO

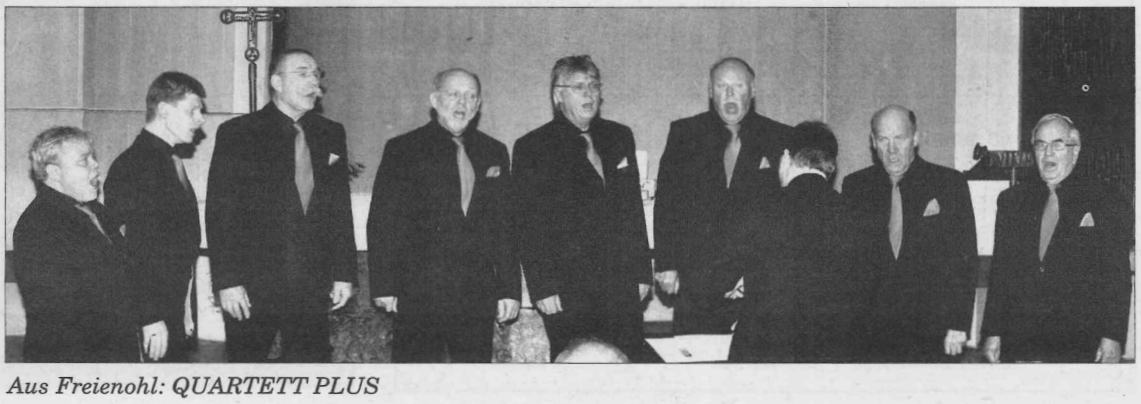

Aus Freienohl: QUARTETT PLUS

Interessantes aus Niedereimer

von Detlev Becker

Mitarbeiterehrungen bei der Caritas

Geldübergabe an den "Sternenweg"

Im Rahmen des diesjährigen adventlichen Seniorennachmittages der Caritas wurden zwei Mitarbeiterinnen ausgezeichnet. Die beiden Damen Olga Haakshorst und Liane Lichte erhielten für ihr 10-jähriges ehrenamtliches Engagement die silberne Ehrennadel von der Vorsitzenden Maresie Lange angesteckt. Im Anschluss fand das Kaffeetrinken der Helfer/Innen und Senioren im Stephanushaus statt.

Ebenso konnte an diesem Nachmittag die Spende von 200,- Euro an Frau Ursula Elisa Witteler vom "Sternenweg", dem ambulanten Hospizdienst, übergeben werden. Der Großteil des Betrages war beim Seniorenfrühstück der Caritas von den Teilnehmern gespendet worden. Durch die großzügige Zuwendung der Caritaskonferenz Niedereimer konnte der Betrag dann noch auf eine glatte Summe aufgerundet werden.

PROVINZIAL
Ihre Provinzial Geschäftsstelle
Ralf Schilde e. K.
Hüsten/Marktstraße 37
Tel. 02932/53950



Geehrte Damen mit der Vorsitzenden (Olga Haakshorst, Maresie Lange und Liane Lichte)

Lust auf lecker
Theo Greve
Wir wünschen unserer Kundschaft, allen Freunden und Bekannten ein frohes Weihnachtsfest und alles Gute im neuen Jahr!
Bruchhausener Straße 55
59759 Arnsberg-Bruchhausen
Telefon 0 29 32 - 802 552

Wir wünschen allen Kunden, Freunden und Bekannten ein frohes Weihnachtsfest und alles Gute im neuen Jahr!
Stoffe & Deko Santoro
Bruchhauser Straße 67 · 59759 Arnsberg-Bruchhausen
Telefon 0 29 32 / 931 80 30

Gestern - Heute - Morgen

Informationen aus dem Entendorf

ne schöne Advenszeit, die in einem FROHEN WEIHNACHTSFEST "gipfelt", und alles Gute für 2014! Das sind meine Wünsche für Sie, liebe Bruchhausener Mitbürgerinnen und Mitbürger.

Ein Jahr neigt sich dem Ende entgegen. Wie dieses bei Ihnen war, kann ich nicht beurteilen. Vieles kann man nicht beeinflussen, aber einige Dinge doch. Ich hoffe, dass Ihnen diese, sollten sie in 2013 nicht so gut gewesen sein, im kommenden Jahr besser gelingen.

Ich hoffe mit Ihnen, dass das klappt, bei guter Gesundheit. Denn das Wohlergehen ist das höchste Gut.

Unsere Vereine haben viel vor im nächsten Jahr, wie in der letzten Ausgabe schon erwähnt. Kirche, Kapelle und Schützenhalle benötigen noch viele fleißige Hände u. Geld. Und der TUS beginnt bald mit dem Bau eines neuen Sportzentrums, mit Kunstrasenplatz. Das sind reichlich Großprojekte für ein kleines Dorf. Allen Vorständen viel Erfolg bei den Vorhaben.

Rückblicke: Martinszug u. Volkstrauertag

300-350 Kinder du Erwachsene mögen es gewesen sein, die bei ruhigem Herbstwetter mit St. Martin durchs Dorf gezogen sind. Begleitet von Feuerwehr und Musikverein. An der Kirche gab's zum Abschluss für jedes Kind eine kostenlose Brezel. Die Kolpingsfamilie zeigte auf einer Leinwand Fotos von der Geschichte St. Martins mit den entsprechenden Kommentaren dazu. Bei einer Sammlung für die Kosten kamen 130 Euro zusammen. Vielen Dank allen Spendern. Dank auch der Familie Fuhrmann, die seit Jahren das Pferd "Linus" zur Verfügung stellt, und Lisa Hansen, die den St. Martin "verkörpert". Ohne Pferd und Reiter gäbe es keinen Martinszug...

Bei der Gedenkfeier zum Volkstrauertag hielt Bürgermeister Hans-Josef Vogel eine bemerkenswerte Ansprache, u.a. auch über die heute noch Vermissten u. Gefallenen. Man wisse nicht, wo noch mehrere Tote begraben seien. Er kümmere sich persönlich darum, wenn man ihm Hinweise über Namen und Daten geben könne, versprach er den Betroffenen Hilfe. Auch seine Familie sei auch betroffen.

Adventsbasar: Über 1000 Besucher

Bei "Musik u. Basar im Advent" am 1. Dezember kamen weit über 1000 Besucher aus Bruchhausen und Umgebung in die Schützenhalle. Der Vereinsring mit seinen fast 20 Vereinen hatte alles bestens vorbereitet. Der Vorstand (1. Vors. Ewald Hille, 2. Vors. Gerd Zimmermann, Geschäftsführer Tim Breuner, Pressewart Heinz -Werner Hoffmann) erhielt Lob und Dank. Zahlreiche Verkaufsstände, Aufführungen auf der Bühne mit Musik, Gesang, Aktivitäten der Kindergärten u. der Schule beim Weihnachhtsbaum schmücken, sorgten für beste Unterhaltung. Der Nikolaus (seit Jahren Werner Hoffmann aus dem Brauk) bescherte die kleinen Kinder mit Süßigkeiten. Jürgen Landsknecht (Bratwurststand) und die Kolpingsfamilie (Crepes u. Sandwich)sorgten für einen leckeren Imbiss. Die Schützenbruderschaft war für das Schmücken der Halle zuständig. Ein besonderer Dank ging an die helfenden Frauen des GemiCho, des Kirchenchores und des TuS, die die Gäste mit Kaffee und Kuchen "versorg-

Wir wünschen allen Kunden ein schönes Weihnachtsfest und Zuversicht für das neue Jahr!
Öffnungszeiten:
24. u. 25.12.2013 geschlossen
26.12. ab 16 Uhr
Silvester geschlossen
Neujahr ab 16 Uhr
DELICATO
PIZZERIA - DÖNERHAUS
...uns gibts nur einmal!
Bruchhausener Straße 20a - 59759 Arnsberg
Tel. 02932 / 89 45 49 & 89 45 65
...sie bleiben sitzen und wir flitzen

ten", die von den "Bäckerinnen" aller Vereine hergestellt wurden. Die großartige Arbeit bei der Vorbereitung und Durchführung des Events, vom Vorsitzenden Ewald Hille und vom mittlerweile 70-jährigen Antonius Reuther lässt sich nur schwer in Worte fassen. Hille: " Ohne Antonius Reuther wäre die Veranstaltung in diesem großen Rahmen so nicht durchführbar. Und das ist so seit vielen Jahren!!!" Auch alle anderen hier nicht erwähnten Vereine und Personen, haben durch ihren Einsatz zum guten Ergebnis beigetragen. Alle nicht erwähnten Helfer bitte ich um Verständnis, die Liste würde zu lang - Danke! Auch allen Geschäften für die gespendeten Preise vielen Dank. Glücksfee bei der Tombola war die charmante Schützenkönigin Helena Steegemann.
Eine rundum gelungene Veranstaltung, bei der ca. 2000 Euro für die Straßenkinder in Brasilien, den Vereinsring und die Jgd.-Abtlg. des TuS und des GV übrig geblieben sind. Nächstes Jahr wird die Veranstaltung wahrscheinlich ein "Neues Gesicht" bekommen. Darüber wird der Vereinsring in der nächsten Sitzung beraten.

Die letzten Termine 2013

TuS-Weihnachtsgala am Samstag, den 21.12. in der Schützenhalle. Am 23.12. ab 18.00 Uhr gehen die Aktiven des Musikvereins Bruchhausen wieder durchs Dorf und spielen an verschiedenen Plätzen Weihnachtslieder. Über eine kleine Spende für die Nachwuchsarbeit freuen sie sich natürlich. Die Jungschützen veranstalten am 2. Weihnachtstag schon seit vielen Jahren ihre traditionelle Weihnachts-Disco in der Schützenhalle. Auch die "Jugend" aus der Nachbarschaft ist natürlich herzlich eingeladen. Ein fröhlicher Disco-Abend erwartet die Freunde moderner Musik mit den entsprechenden Lichteffekten.

Hochklassiges Weihnachtskonzert in der Kirche

Vom 22.12. (lt. Dorfkalender) auf Samstag, den 28.12. verschoben, wird das Weihnachtskonzert des Gesangvereins in unserer Kirche. Beginn ist um 17.00 Uhr. Der Männerchor, der GemiCho (gemischter Chor) und der Kinderchor erfreuen die Besucher mit Weihnachtsliedern in einem hochklassigen Konzert in der Magdalenenkirche zu Bruchhausen. Die befreundeten Chöre "Pro Vocal", und ein neuer Projektchor aus Holzen bereichern das Konzert. Als Solistin konnte die bekannte Sopranistin MEIKE BUCHBINDER gewonnen werden, die u.a. an der Musikhochschule in Lübeck studiert, und mit dem Chor "Pro Vocal" zu hören sein wird. Mit diesem Chor sang sie bereits im letzten Jahr in Österreich im Wiener Rathaussaal, beim internationalen Adventssingen. Die Gesamtleitung liegt in den Händen von Chorleiter Ulrich Düllberg. Es wird sicher ein wunderbares Weihnachtskonzert, nicht nur für die Freunde der Chormusik sein. Karten im Vorverkauf gibt's bei der Sparkasse, bei der Volksbank und auf Grüter's Bauernhof.

Christmette - Heiligabend 18.00 Uhr

In diesem Jahr ist die Christmette in unserer Kirche St. Maria Magdalena am Heiligabend um 18.00 Uhr. Nachmittags um 15.00 Uhr ist für die Kinder mit Eltern ein Wortgottesdienst mit Krippenspiel. Unser Kirchenvorstand wird große Tannenbäume aufbauen, und die Kolpingsfamilie eine sehenswerte Krippe mit einem wunderschönen "Stall" herrichten. Hell strahlen die Nadelbäume im Lichterglanz aber erst zur Christmette. Die weiteren Messen sind am 1. Weihnachtstag um 10.30 Uhr das feierliche Weihnachtshochamt, und am 2. Feiertag, ebenfalls um 10.30 Uhr, Hl. Messe mit dem Kirchenchor.
Übrigens, das Sonntagshochamt ist in 2014 immer um 9.30 Uhr!!!

Sternsinger kommen am 5.1.

Nach dem Hochamt, so gegen 10.30 Uhr "schwärmen" sie aus. Die Hl. Drei Könige gehen von Haus zu Haus und singen für Kinder in Not (Straßenkinder in Brasilien). Die Organisatorinnen haben sich viel Mühe gemacht, um genügend Gruppen zusammen zu bekommen. Zur Mittagspause gibt's für die Sternsinger im Pfarrheim einen kräftigen Imbiss. Hoffen wir, dass Bruchhausen seinem Namen als sehr spendenfreudiges Dorf wieder alle Ehre macht, und die "Könige" gutes Wetter haben.

Sonntag, 12. Jan. Neujahrsempfang

Was hat sich 2013 in unserem Dorf getan, und was ist für 2014 geplant? Diese Fragen beantwortet Ewald Hille, seit über 20 Jahren Vereinsringvorsitzender, am SONNTAGMORGEN nach dem Hochamt beim NEUJAHRSEMPFANG in der Schützenhalle.
Ausrichter ist der Gesangverein, der vor und während der Versammlung, einige Lieder anstimmen wird. Zur Mittagszeit wird ein Imbiss gereicht. Anschließend ist gemütliches Beisammensein angesagt. Alle Vereine, pol. Parteien, kirchlichen Institutionen und Vereinigungen sind herzlich eingeladen. Geehrt wird u.a. eine Person aus Bruchhausen, die eine Woche vorher im Arnsberger Sauerladtheater die Bürgermedaille der Stadt Arnsberg verliehen bekommt.

Sonntag oder Werktag?

Vieles hat sich in den letzten Jahrzehnten in allen Lebensbereichen stark verändert und geändert. Auch der Unterschied von Sonntag und Werktag. Besonders an der Kleidung konnte man früher sofort erkennen, ob es ein Werktag oder ein Sonn- bzw. Feiertag war. So ab dem Jugendalter trugen die Jungen dunkelblaue Anzüge mit weißem oder hellblauem Hemd und Krawatte. Heute unvorstellbar. Die jungen Damen holten ihr bestes Kleid aus dem Schrank. So ging's zur Kirche, die zum Hochamt immer voll war. Auch die sonntägliche Frühmesse, war vor allem im Sommer, gut gefüllt. Heute gibt es nur noch bei den älteren Menschen in der Kleiderfrage einen Unterschied zwischen Sonntag und Alltag. Nach dem Hochamt waren dann die "Kneipen" gut bis sehr gut gefüllt. Heute bei weit mehr Einwohnern verlaufen sich sonntags nur noch ein paar wenige in den noch zwei Gaststätten, u.a. der Casino-Stammtisch im Hotel z. Post. Zwischen 12.00 Uhr und12.30 Uhr leerten sich dann die Wirtshäuser, zur damaligen Zeit mit Ritterhof (Beckmüller), Bahnhof (Glasmacher, Starke), Dorfschänke (Körner), Hotel z. Post (Simon), Fässchen, Bruchhauser Hof, (Schmitz Bernd) noch sechs Lokale an der Zahl. Man(n) hatte Hunger auf den von der Frau zubereiteten Sonntagsbraten. Nachmittags zog es hunderte Bruchhausener zum Sportplatz. War kein Fußball, waren die Straßen nachmittags von vielen Familien "bevölkert". Kinder mussten mit ihren Eltern den Sonntagsspaziergang machen. Autos gab's in den 50-ern nur wenige. So ab 1960 nahmen die Fernsehgeräte in den Familien zu. Das bedeutete, weniger Leute in der freien Natur... Auch Spaziergänge über die Ruhrbrücke, oder Richtung heutiger Autobahn, nach Niedereimer oder Richtung Klosfuhr, waren stark frequentierte "Routen". Zur Erinnerung: Vom Kohlgrubenweg bis Niedereimer gab es bis etwa 1970 nur Wiesen und Felder, durch die eine kleine geteerte Straße für Fußgänger führte. Das einzige Häuschen, war das der Familie Steinrücken. Ebenso war der eben beschriebene "Bruchhauser Hof" von Schmitz Bernd auf der Klosfuhrstraße das letzte Haus bis Hüsten. In den 50-ern gab's hier große Reitturniere.
Und immer positiv denken, wenn's geht. Schnee u. Kälte kommen zwar noch, aber die Tage werden am 22.12. schon wieder länger...

Mit freundlichen Grüßen
Heinz - Werner Hoffmann
Krellstr. 11

Die nächste Ausgabe erscheint am 15. Januar!



Unsere Beilagenpreise:
bis 20 g = 4,0 Cent
bis 30 g = 5,0 Cent
bis 40 g = 6,0 Cent



Dorfschänke Körner
Der Gasthof für den besonderen Anlass
Grotte-Biergarten · Gesellschaftsräume
für Familienfeiern bis 120 Personen
Party-Service
59759 Arnsberg-Bruchhausen · Tel. 02932-31507
VELTINS
Wir wünschen unseren Gästen, Freunden und Bekannten ein frohes Weihnachtsfest und einen „guten Rutsch" ins neue Jahr!

Das Neueste aus Uentrop

Nikolausgruß

Vor 35 Jahren begrüßte Sankt Nikolaus die Kinder beim Familiennachmittag in der Schützenhalle mit folgenden Worten:

Grüß Euch Gott, liebe Kinder, grüß Euch Gott, liebe Eltern!

Wo im Wald die Zweige Schnee verhangen,
da bin ich mit Knecht Ruprecht hergegangen.
Es war so um die Dämmerzeit,
die Wege waren tief verschneit.
Wir mussten uns wacker plagen,
um die vielen Geschenke und Sachen zu tragen.
Den riesigen schweren Sack,
trug Knecht Ruprecht huckepack.
Zwei kleine Häschen, die am Waldrand saßen,
vor lauter Schrecken das Spielen vergaßen.
Geduckt am verschneiten Rain,
traf sie unser heller Schein.
Ein Eichhörnchen hob schnuppernd die Ohren,
und suchte nach Nüssen, die wir verloren.
Und plötzlich rauschte mit starkem Geweih,
ein stattlicher Sikahirsch vorbei.
Spränge Knecht Ruprecht nicht so rasant,
hätte der Hirsch in glatt umgerannt.
Bei Dreppers in den hohen Tannen,
wollte gerad' der Fuchs ein Vöglein fangen.
Auf dem Plackweg trafen wir mit einem Ackergaul,
Kinzen Rainer und Hachmanns Paul.
"Wo geht die Reise hin?" so wurden wir gefragt,
"nach Uentrop in die Schützenhalle", habe ich gesagt.
"Das ist nicht nötig", erwiderte zwinkernd Paul,
"geht nur wieder nach Haus,
in Uentrop da wohnt schon ein Nikolaus."
Da sahen wir unterhalb der Buchen,
einige Kinder einen Tannenbaum suchen.
Mit diesen Kindern, ihr habt es vernommen,
sind wir in diese Halle gekommen.
Knecht Ruprecht hat den Baum getragen
und die Kinder schoben den Himmelswagen.
Nun werden die Kinder mit Entzücken,
das schöne Tannenbäumchen schmücken.

(Anmerkung: Mit "da wohnt schon ein Nikolaus" war Bernhard Schüttler gemeint.
Er hatte den Spitznamen "Nikolaus" und spielte viele Jahre den Knecht Ruprecht.)

Heute gebracht - morgen gemacht
OEVENTROP
- EFEUWEG 8 -
Telefon 0160 99 64 53 77
Mo.-Fr. 15.00-18.00 Uhr
Sa. 8.30 - 12.30 Uhr
SCHUH 4INN
fußgerecht
Schuhreparatur · Schnelldienst

Nur mit dem Herzen

Den wundersamen Weihnachtsstern dort am Dezemberhimmel,
den sah ich schon als Kind so gern im Sternenmeergewimmel.

Er zieht in jeder Weihnachtsnacht um unsre Mutter Erde
und grüßt mit wundervoller Pracht die große Menschenherde.

Er ist der Stern am Himmelszelt, der von dem Feste kündet,
bevor die weihnachtliche Welt ins neue Jahr dann mündet.

So mancher Mensch erblickt ihn nicht, wenn er vorüberzieht,
weil man sein wundersames Licht nur mit dem Herzen sieht.

Ihnen und Ihren Familien wünsche ich einen ruhigen, besinnlichen Advent, ein gesegnetes Weihnachtsfest und Gottes Segen für das neue Jahr 2014.

Herzlichst Ihr Klaus Rappold



Adelheid Rath (links) begrüßte die Teilnehmer des Seniorennachmittages und Rosemarie Goldner (rechts) überbrachte die Grüße der Stadt Arnsberg.



Zum Uentroper Seniorennachmittag kamen 40 Seniorinnen und Senioren. Nach der gemeinsamen Kaffeetafel zeigte Helmut Treude Bilder aus der guten, alten Zeit.

OEVENTROPER
EINZELHANDEL
Nr. 13-2012

Oeventroper KURIER

Oeventroper verlebten zwei schöne Tage auf dem ältesten Weihnachtsmarkt der Stadt Arnsberg!

In Massen strömten die Besucher aus nah und fern zum 37. traditionellen Weihnachtsmarkt zur Oeventrop Schützenhalle, wo an rund 40 prachtvollen Ständen ausgefallene Waren angeboten wurden. Das Angebot war breit gefächert, von der hausgemachten Marmelade, über Liköre, Schmuck, Süßigkeiten, Filzarbeiten, Strickwaren aller Art, Pudelmützen aus Polen, kreiert von Helena Fromm, Stoffe, Produkte zur Köperpflege für Mann und Frau, Advents- und Weihnachtsschmuck, Dekoartikel jeglicher Art, Handtaschen, weihnachtliche Verpackungsmaterialien, Haushaltsmittel wurden ebenso angeboten wie wertvolles Porzellan oder originaler Weihnachtsschmuck aus dem Erzgebirge.
Wer selbst etwas Basteln wollte konnte dies unter Anleitung des Fachpersonals von Kunst & Kreativ erledigen; die Kinder wurden vom Team der "Rappelkiste" am eigenen Stand zum Basteln und Malen angeleitet. Für Kaffee und Kuchen sorgten in der Halle die Stände der KfD und "Doros Radlertreff" und im Außenbereich die Bäckerei Kremer.
Draußen auf dem großen Vorplatz ging es mehr um die kullinarische Versorgung von groß und klein. Der Ski-Club hatte wieder seine traditionelle Eisbar aufgebaut, der Musikverein war mit einem großen Bierwagen und diversen Getränken vertreten, am Stand der ABI-Klasse gab´s leckere Waffeln, an den Verpflegungsständen von Christian Wirth und der Bergklause wurde gebrutzelt, was das Zeug hielt.
Am Samstagnachmittag wurden zwei Bundesliagspiele live in der kleinen Halle übertragen; am Abend fand die 2. große Weihnachtsdisco der TuS-Fußballer statt. Für beste Musik und Unterhaltung sorgten die DJ´s vom VCSS.
Nachmittags trat der Jung Chor Oeventrop auf der Bühne in der großen Halle auf und sorgte für beste Weihnachtsstimmung. Die Jugendmusikkapelle spielte bei Anbruch der Dunkelheit Advents- und Weihnachtslieder, es war so richtig gemütlich unter dem Tannenbaum auf dem Hallenvorplatz! Dort hatte die Bäckerei Kremer am Sonntag eine kleine Backstube auf gebaut, in der frisches Brot gebacken wurde.
Am Sonntagnachmittag bezauberten die Kinder der "Rappelkiste" mit ihrem Musical "Viele Kerzen leuchten..."; die Buchautorin Sabine Stracke las aus ihrem Buch eine schöne Weihnachtsgeschichte vor und dann kam endlich der große Moment für die Kleinen, als der Nikolaus auf der Bühne erschien und an alle Kinder die leckeren Stutenkerle unserer heimischen Bäckereien Hahne und Kremer verteilte.
Es herrschte an beiden Tagen eine wunderbare Stimmung in und vor der Schützenhalle. Teilweise, ging es in der Halle nur noch im "Gänsemarsch" vorwärts. Besonders die Standbetreiber im Innenbereich der Halle hatten sich viel Arbeit mit der weihnachtlichen Dekoration ihrer Stände gemacht; alle Besucherinnen und Besucher zeig-



Britta Heimes (l.) hat die 10 Einkaufsgutscheine im Gesamtwert von 200 Euro bei der Weihnachtstombola gewonnen, Johannes Wiesehöfer 5 Gutscheine a 100 Euro. Sie wurden ihnen am 13.12. von Frau Bechte, Inhaberin von Kunst & Kreativ, übergeben! Die Werbegemeinschaft Oeventrop gratuliert den Gewinnern ganz herzlich! Der Gewinner des Hauptpreises hat sich bis jetzt noch nicht gemeldet! Foto: fjm

Frohe Weihnachten und ein glückliches neues Jahr!



hautnah
Kosmetik & Fußpflege
Gabriela Tomczyk
staatl. gepr. Kosmetikerin und Fußpflegerin
www.kosmetik-arnsberg.de
Kirchstraße 20 · 59823 Arnsberg-Oeventrop
Telefon: 0 29 37 / 82 82 50

Wir wünschen allen
Bürgerinnen und Bürgern
ein frohes Weihnachtsfest
und alles Gute im neuen Jahr!
CDU Oeventrop

Kunst & Kreativ
FACHMÄRKTE FÜR IHR HOBBY
BUNT WIE DAS LEBEN
Wir wünschen all unseren Kunden
ein schönes Weihnachtsfest!
Kursangebote unter:
www.kuk-markt.de/arnsberg
Kreatives Bastelvergnügen
auf ca. 400 qm!
Kirchstr. 43 · 59823 Arnsberg-Oeventrop · Telefon: 0 29 37-9 68 22 88
Mo.-Fr.: 9.00-18.00 Uhr · Sa.: 9.00-14.00 Uhr

ten sich beeindruckt von diesem weihnachtlichen Ambiente. Selbst die verwöhnten Besucher aus Neheim sagten, dass sie es so schön nicht erwartet hätten! Norbert Tomczyk, Vorsitzender der Oeventroper Werbegemeinschaft, zeigte sich hoch zufrieden mit der zweiten Auflage des traditionsreichen Weihnachtsmarktes am neuen Ort: "Das veränderte Konzept ist ein Erfolg. Für uns stand bereits bei der Nachbesprechung zu Anfang des Jahres fest, dass wir diesen Weg weitergehen werden. Im Frühjahr hatten wir bereits die ersten Interessenten, im Sommer waren die Stände in der Halle fast alle ausgebucht. Und obwohl



Die Jugendkapelle spielte Advents- u. Weihnachtslieder!



Eröffnung durch die Ratsvertreter Gerhard Stüttgen, Klaus Kaiser und Klaus Büenfeld und dem 1. Vors. Norbert Tomczyk.

INCUS Goldschmiede

Am Ende des alten Jahres
danke ich für das entgegengebrachte Vertrauen und wünsche allen Kunden, Freunden und Bekannten ein gesegnetes Weihnachtsfest und alles Gute im neuen Jahr!

Ich freue mich, Sie auch in 2014 wieder in meinem Geschäft begrüßen zu dürfen. Im Januar noch an gewohnter Stelle in der Kirchstraße 40 und ab Mitte Februar, ganz neu, aber in alter Frische, in der Kirchstraße 27.

Catrin Petrikat
Gold- und Silberschmiedemeisterin
Kirchstraße 40 · Oeventrop
Telefon 0 29 37 - 82 75 88

Frohe Weihnachten / und ein glückliches neues Jahr



wünscht allen Kunden, Freunden und Bekannten

Maßstäbe / neu definiert AXA

AXA Generalvertretung
Norbert Tomczyk
Kirchstraße 20
59823 Arnsberg
Tel.: 02937 827060
Fax: 02937 827062
norbert.tomczyk@axa.de

Metallbau Werner Findeklee



Frohe Weihnachten und ein gutes neues Jahr



Auf der Heide 3. 59823 Arnsberg-Oeventrop
Tel: 02937 / 6164 www.metallbau-findeklee.de

Wir fertigen individuell nach Ihren Wünschen !

Wir wünschen allen
ein frohes Weihnachtsfest
und alles Gute im neuen Jahr!

SCHMIDT ING-Plan
Tragwerksplanung – Baustatik

Christoph Schmidt
Diplom-Ingenieur
Kirchstrasse 7A
59823 Arnsberg
Telefon 02937-2164
Telefax 02937-2174
info@schmidt-ing-plan.de
www.schmidt-ing-plan.de

Frohe Weihnachten und ein glückliches neues Jahr!

Backhandwerk Hahne
Handwerk mit Geschmack

Seit 1902 in Oeventrop Zuhause

Frank Fleckenstein
Zahnarztpraxis

Wir wünschen Ihnen ein frohes Weihnachtsfest und einen guten Rutsch!

TÜV SÜD ISO 9001

VOLKER ZWICK
Im Grummet 7
59823 Arnsberg
Estrichleger - Meisterbetrieb
Lieber eben verlegt, als schief gelaufen!
Tel. 02937-1457 – Fax 02937-2065 – Mobil 0171-5303443 - e-mail: zwick-estrich@unitiybox.de
Fachbetrieb für: Zement-, Anhydrit- und Fließestriche
Kunstharzbeschichtung, Bodensanierung und Oberflächenbearbeitung
Wir wünschen Ihnen ein frohes Weihnachtsfest und ein glückliches neues Jahr!

WEIHNACHTEN

KLAUS HACHMANN MALERMEISTER

· Gebäudeenergieberater (HWK)
· Vermietung einer Hubarbeitsbühne!

Wir wünschen Ihnen ein gesegnetes Weihnachtsfest und einen guten Rutsch in das neue Jahr 2014!

Klaus Hachmann GmbH
Hohe Straße 21 · 59823 Arnsberg-Oeventrop . Tel. 0 29 37/ 23 24
Mobil 0171/3729054 · www.malerbetrieb-hachmann.de

dieser Weihnachtsmarkt der älteste im Stadtgebiet ist, ist er jung geblieben, wie er sich weiter entwickelt hat!"
Die Oeventroper Werbegemeinschaft bedankt sich bei allen Standbetreibern und allen Besucherinnen und Besuchern. Bleibt nur zu hoffen, dass es sich für die Akteure auch finanziell gelohnt hat und sie im nächsten Jahr alle wieder mit dabei sein werden.
Ein schönes Fazit zogen Benno Susewind und Stefan Hoppe vom Skiclub: „Man kann nicht alles am Geld festmachen! Frage nicht, was das Dorf für Dich tun kann, sondern was Du für das Dorf tun kannst, und deshalb werden wir auch im nächsten Jahr wieder dabei sein!"
Bereits Ende Januar werden wir dafür schon wieder mit einer Rückschau auf den Basar 2013 mit den Planungen dafür beginnen. Den Termin geben wir in unserer nächsten Ausgabe am 8. Januar bekannt!
Ein besonderer Dank gilt noch Egon Brüggemann, der uns seinen Parkplatz zur Verfügung gestellt hat!
Zahlreiche Bilder können Sie sich auf unserer Website unter "Bilder" anschauen!
www.oeventrop.de
Text u. Bilder Franz-J. Molitor



Der Kindergarten „Rappelkiste" führte auf der Bühne in dern kleinen Halle ein Kindermusical auf. Die Aktuere und Zuschauer waren begeistert!

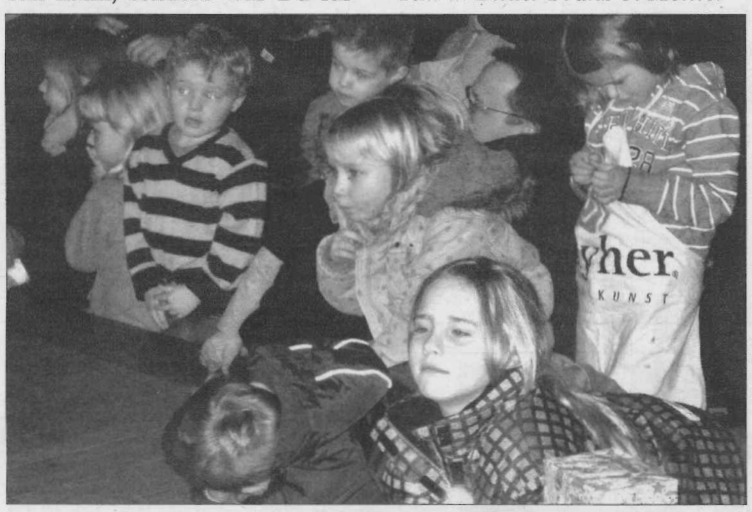

Sauerländischer Hof
Wir wünschen allen Gästen frohe Weihnachten und einen guten Rutsch!
Sabine & Michael!
Kirchstraße 35
59823 Arnsberg-Oeventrop
Telefon 0 29 37/23 94

Kommen Sie zu Ihrem Fachmann!
• Metallbau
• Schlosserei
Frohe Weihnachten und einen Guten Rutsch!
Brumlingsen 24 • 59872 Meschede
Telefon: 02937 - 6190 • Mobil: 0178 - 6376190
METALLBAU FELDMANN
www.metallbau-feldmann.de

Wir wünschen unserer Kundschaft, allen Freunden und Bekannten ein frohes Weihnachtsfest und alles Gute im neuen Jahr.
Thomas Schürmann
BEDACHUNGEN
Im Schanzfeld 6
59823 Arnsberg/Oeventrop
Fon 02937/81308 · Fax 827557

Alter Gasthof Dicke
Party Service • Restaurant • Gastwirtschaft
2 Fremdenzimmer
Für Silvester bitte anmelden!
Inhaber H. & R. Keur
Glösinger Str. 1, OEVENTROP, Tel. 02937-6978
Wir wünschen allen Freunden unseres Hauses ein frohes Weihnachtsfest und ein glückliches neues Jahr!

Reparatur aller LCD + Plasma TV, Radio + Sat.- Anlagen vom Fachmann
Eigene Autorisierte Werkstatt für LCD + Plasma TV
Im Servicefall keine Hot Line, denn ich komme sofort
Frohes Fest + guten Rutsch!
Kostenvoranschlag immer kostenlos
Hanses Service Center
LCD - TV - Digital - Sat
59823 Oeventrop
Glösingerstr. 94
02937 6696

Wortmann
Ihre Schreiner
GmbH & Co. KG
Mitglied der Oeventroper Werbegemeinschaft
Mitinhaber
Thorsten Stein
Möbel · Küchen · Treppen · Türen
Parkett · Bauschreinerei · Holz- u. Kunststoff-Fenster
Schreinerei Wortmann, Endorfer Str. 7, 59846 Sundern
Telefon 0 29 33 - 58 04 · Fax 0 29 33 - 58 02
Unserer Kundschaft wünschen wir ein frohes Weihnachtsfest und ein glückliches neues Jahr!

Wir wünschen unseren Gästen ein schönes Weihnachtsfest und einen guten Rutsch ins Jahr 2014!
Heidi, Paul und Team in
Heidi's ART
Kirchstraße 49 · Tel. 02937 - 82 84 75
www.heidis-art.de
Am 2. Weihnachtstag und Silvester Buffet!
Anmeldung erbeten!

Die Gewinnnummern der Weihnachtstombola:

Nr.	SPONSOR
79	Prokcom - Multime diashop
190	Tomczyk Gabriela
200	Koßmann
232	Volksbank Sauerland
313	Spadaka
305	Gutschein 20 Euro der Werbegemeinschaft
354	Gutschein 20 Euro der Werbegemeinschaft
386	Gutschein 20 Euro der Werbegemeinschaft
451	Konzertkarte für SIDO - von der Spadaka
452	Spadaka
453	Volksbank Sauerland
583	Heike Tast
693	Sandra Pietz
924	Rother Martin
944	Cafe Wildshausen
954	Kremer Bäckerei
955	Tomczyk Gabriela
1054	Pietz Sandra
1057	Uelsberg Sandra
1058	Tomczyk Gabriela
1053	Gutschein 20 Euro der Werbegemeinschaft
1085	Boche Salon
1113	Konzertkarte für SIDO - von der Spadaka
1125	Rother Martin
1138	Spadaka
1148	Gutschein 20 Euro der Werbegemeinschaft
1216	Steinke Autohaus
1219	Molitor Franz-Josef
1221	Tomczyk Gabriela
1275	Kaiser Annelen
1305	Wirth Christian
1315	Wirth Christian
1319	Susanne Bittner
1419	Neuhaus Stefanie
1420	Boche Salon
1450	Molitor Franz-Josef
1551	Kremer Bäckerei
1555	Puppenkleidchen
1611	Diederich Salon
1626	Cafe Wildshausen
1654	Gutschein 100 E der Werbegemeinschaft
1871	Susanne Bittner
2035	Volksbank Sauerland
2054	Gutschein 20 Euro der Werbegemeinschaft
2100	Kerzenständer unbekannt
2147	Kunst & Kreativ
2263	Spadaka
2277	Prokcom - Multimedia shop
2120	Gutschein 200 E der Werbegemeinschaft
2370	Gutschein 20 Euro der Werbegemeinschaft
2403	Uelsberg Sandra
2408	Prokcom - Multime diashop
2464	Diederich Salon
2470	Kremer Bäckerei
2476	Spadaka
2478	Helena Fromm
2483	Spadaka
2484	Spadaka
2495	Freiburg Ursula
2525	Molitor Franz-Josef
2551	Tomczyk Gabriela
2673	Rother Martin
2719	Hubertus Apotheke
2765	Kremer Bäckerei
2269	Gutschein 500 Euro der Werbegemeinschaft
2779	Gutschein 20 Euro der Werbegemeinschaft
2847	Pielsticker Andreas
2974	Gutschein 20 Euro der Werbegemeinschaft
3419	Diederich Salon
4770	Tast Heike
5068	Buchheister Maria Eventmanufaktur
5076	Manicke, Schneidewind Elke
5085	Prokom - Multimedias hop
5106	Gutschein 20 Euro der Werbegemeinschaft
5151	Prokcom - Multime diashop
5219	Prokom - Multimedias hop
5468	Steinke Autohaus
5490	Uelsberg Sandra
5515	Koßmann Regina
5519	Uelsberg Sandra
5538	Langes Geschenk Spender unbekannt
5545	Boche Salon
5884	Pielsticker Andreas

Abholung bis zum 31.12.2013 bei Kunst & Kreativ, danach bis zum 10.1.2014 bei AXA-Versicherung Tomczyk!

Am Ende des alten Jahres danken wir für das entgegengebrachte Vertrauen.

Wir wünschen allen Kunden, Freunden und Bekannten ein frohes Weihnachtsfest und alles Gute im neuen Jahr!

DER GETRÄNKE-PROFI

OEVENTROP · Kirchstraße 9

Ich wünsche all meinen Kunden ein besinnliches Weihnachtsfest und ein gutes neues Jahr!

Peter Hitzegrad

Garten- und Landschaftsbau
Planung und Ausführung

DIPLOM-INGENIEUR
P. HITZEGRAD • LINDENWEG 9 • D 59823 ARNSBERG
TEL (0 29 37) 82 81 84.
WWW.HITZEGRAD-GARTENBAU.DE



Ich wünsche meiner Kundschaft ein frohes Weihnachtsfest und ein glückliches neues Jahr!

MOBILER FRISÖRSERVICE

Petra Dierig

Termine nur nach Vereinbarung:
Telefon: 0170-31 72 384

Am Ende des alten Jahres danken wir für das entgegengebrachte Vertrauen.

Wir wünschen allen Kunden, Freunden und Bekannten ein frohes Weihnachtsfest und alles Gute im neuen Jahr!

Tischlerei STEPHAN BRUHN

Auf der Heide 11
59823 Arnsberg-Oeventrop
Tel. 02937/2435 · Fax: 02937/2388

Am Ende des alten Jahres danken wir für das entgegengebrachte Vertrauen.

Wir wünschen allen Kunden, Freunden und Bekannten ein frohes Weihnachtsfest und alles Gute im neuen Jahr!

WILHELM **Kraas**

SANITÄR U . HEIZUNGSBAU

LINDENWEG 10 · 59823 ARNSBERG-OEVENTROP
TELEFON (0 29 37) 15 56 · TELEFAX (0 29 37) 26 38

Hausgeräte Pielsticker

SERVICE & VERKAUF 02937- 968488

wünscht allen Kunden

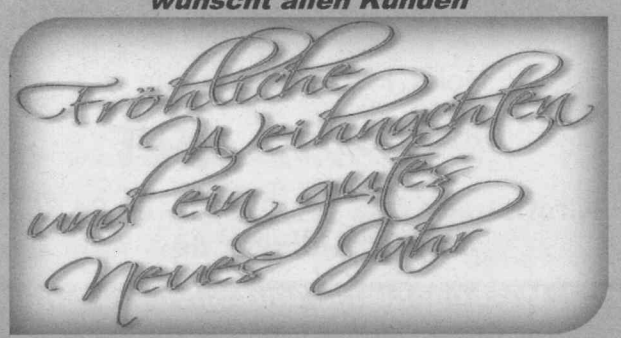

Die gewonnenen Gutscheine aus der Tombola können nur bei den hier aufgeführten Firmen bis zum 10.1.2014 gegen Waren eingelöst werden:

Aral-Tankstelle Andreas Grüne
Beckmann Martina
Falbo-Özkul Catharina RA
Boche Brigitta, Friseursalon
Bräutigam Günter, Sanitär/Heizung
Bruhn Stefan, Schreinerei
Buchheister Maria, Eventmanufaktur
Damkowski-Kerl, Wellnestchen
Diederich, Friseursalon
Dolle Joachim,
Schreinerei/Bestattungen
Elektro Frohwein
Feldmann Ernst, Metallbau
Findeklee Werner, Schlosserei
Frontzeck Dorothea
Gasthof Dicke "Harry"
Gasthof Sauerländischer Hof
Grote Marcel, Reitsport
Hachmann Klaus, Malermeister
Hahne Bernd, Bäckerei
Hanses Franz-Josef, Radio TV
Hartung, Getränke
Heidi`s ART
Hesse und Langer, Steuerberater
Hitzegrad Peter, Gartenbau
Hoffschildt Christiana
Hoppe Stefan TUI
Hülshoff Joachim, Apotheke
Hülsmann, Zweiradfachgeschäft
Klemm Josef, Schuhgeschäft
Koch Roswitha, Tankstelle
Köstens Axel, Malergeschäft
Kossmann Regina, Konfitüren
Kraas, Bienstein, Elvers-Klingeberg
Kratz Ulrich, Apotheke
Kremer Fritz Bäckerei
Kunst & Kreativ
LebenPlus
Liesenfeld Bernd, Sanitär/Heizung
Marx Lothar, Immobilien
Molitor Franz Josef, Druckerei
Müller Thomas Sanitär/Heizung
Petrikat Katrin, Goldschmiede
Pielsticker Andreas, Hausgeräte
Pizzeria "Da Amici", Salv. Onofrietti
Pöttgen Martina, Das besondere MUSS
Prokcom IT, Internet, Handy, PC
Rother Martin, Schankanlagenservice/
HA-RA-Verkauf
Seereose Restaurant
Schneidewind Elke, Blumen Manicke
Schulte Pia, heartflower-stoffe
Schwefer Dieter, Dekorationen
Simonsmeier Christian, Eierhandel
Siepe Carmen, Raumausstattung
Siwon Dariusz,
Gebäudetrocknung, Malerbetrieb
VCSS Events GbR, Veith Brüggemann
Stein Thorsten, Schreinerei
Steinke Friedhelm, Kfz-Werkstatt
Tast Heike, Heilpraktikerin
Tomczyk Gabriela
Wirth Christian, Metzgerei

Die Mitglieder der Oeventroper Werbegemeinschaft wünschen allen ein frohes Weihnachtsfest und ein glückliches neues Jahr; verbunden mit dem Wunsch, dass sie auch weiterhin dem Oeventroper Einzelhandel Ihr Vertrauen schenken!

Frohe Weihnachten und ein glückliches neues Jahr wünschen wir unserer Kundschaft sowie allen Freunden und Bekannten!

Blumen + Floristik
Manicke
Inh. Elke Schneidewind
Oeventrop · Kirchstr. 40
Tel. 0 29 37 / 64 94

Wir wünschen ein frohes Fest und eine gute Fahrt ins neue Jahr.

ProfiService Werkstatt
COPARTS Plus System
Auto und mehr
KFZ-Meisterbetrieb Thomas Diehl
Im Neyl 30 · Abg.-Oeventrop
Tel. 02937/1022 · Fax 1605
Mobil: 0170/5451022
DEKRA jeden Mo., Mi. und Fr. im Haus

BESTATTUNGSHAUS Dolle
Eigene Kapelle u. Abschiedsräume
Oeventrop, Heidemoor 12
baerbeldolle@t-online.de
Telefon 02937-422
Wir wünschen ein frohes Weihnachtsfest und ein glückliches neues Jahr!

Wir wünschen unseren Kunden frohe Festtage!
IT - SOLUTIONS
Prokcom
PC-Internet-Telekommunikation-Multimedia
Ihr Multimediashop in Oeventrop, Kirchstraße 34, Tel. 02937-827007

Wir wünschen ein frohes Weihnachtsfest und ein glückliches neues Jahr!
Malermeister Zielke
qualitativ, kreativ, individuell
In den Baisen 15 · 59823 Arnsberg-Oeventrop
02937 829 830

Musikalischer Marathon des JCO

Von Katja Hölter

Gleich vier Auftritte hatte der Junge Chor Oeventrop (JCO) in der letzten Zeit zu meistern, drei davon an einem Wochenende. Die Wandelnacht und ein Konzert im Düsseldorfer Flughafen - ein wahrer Konzert-Marathon stellte den krönenden Abschluss des Jahres 2013 für den Chor dar.

"Schon im letzen Jahr haben wir gedacht, der Erfolg unseres Weihnachtskonzertes sei nicht zu toppen. Doch das haben wir in diesem Jahr wieder geschafft", so Chorleiter Jörg Decker.

Am 24. November startete die kleine "Tournee" des JCO's mit einem Gospelkonzert in Freienohl. Insgesamt drei Chöre traten in der St. Nikolaus Kirche auf. Der Junge Chor Oeventrop glänzte mit einer Uraufführung von James Arthurs Impossible.

Die Wandelnacht in Arnsberg, welche am 29. November zum ersten Mal in drei verschiedenen Kirchen stattfand, sei eine besondere Erfahrung für den JCO. Gemeinsam mit fünf anderen Chören begeisterte der Junge Chor Oeventrop die rund 450 Zuhörer.

Die musikalische Besonderheit des JCO's: Die Chormitglieder schlagen Chorleiter Jörg Decker neue Songs vor. Dieser arrangiert dann alle Pop-und Rock-Stücke für seinen A-Cappella Chor selbst.

Am 30. November sang der JCO traditionsgemäß auf dem Oeventroper Weihnachtsmarkt. Zwischen Backwerk und Glühwein sorgte der Chor, mit weihnachtlichen Liedern, auch in diesem Jahr wieder für festliche Stimmung.



Chor-Legende Gotthilf Fischer im Kreise des JCO

Konzert mit Gotthilf Fischer

Ein weiteres Highlight dieses Jahr war der Auftritt am ersten Advent im Düsseldorfer Flughafen. Unter dem Motto "Düsseldorf Airport Advent" sangen verschiedene Chöre auf unterschiedlichen Bühnen. Der JCO unterschied sich im Programm insofern von den anderen Chören, dass er nicht nur weihnachtliches Programm darbot. Jar of hearts von Christina Perri, Africa von Toto oder Turning Tables von Adele waren nur einige der Stücke, die das Publikum im Flughafen begeisterte.

"Wir werden diesen Tag so schnell nicht vergessen - das war eine tolle Erfahrung", so ein Chormitglied. Der musikalische Ausklang des Tages in Düsseldorf war das weihnachtliche Abschlusskonzert aller Chöre mit Gotthilf Fischer, dem bekannten Chorleiter der Fischerchöre. Dieses Konzert konnte der JCO mit traditionellen Weihnachtsliedern bereichern.

Die Sängerinnen und Sänger haben ein erfolgreiches Jahr erlebt. Auch Chorleiter Jörg Decker zeigt sich zufrieden: "Die drei Konzerte haben uns wieder ein Stück weitergebracht". Für das nächste Jahr sind wieder viele musikalische Besonderheiten in Planung. Interessierte Sängerinnen und Sänger sind gerne zur Probe, immer dienstags um 18 Uhr in der Realschule Hüsten, willkommen.

Wir wünschen Frohe Weihnachten und ein glückliches neues Jahr!

ZWEIRAD HÜLSMANN
Kirchstraße 56
Arnsberg 2 - Oeventrop
Tel. 0 29 37 / 82 74 06
Tritt für Tritt fit

Am Ende des alten Jahres danken wir für Ihr Vertrauen und wünschen Ihnen ein frohes Weihnachtsfest und ein glückliches neues Jahr!

Steuerberatung
Hesse und Langer
- Steuererklärungen im privaten und unternehmerischen Bereich
- Jahresabschlüsse von Unternehmen aller Rechtsformen
- Finanzbuchhaltung
- Lohnbuchhaltung (Baulohnabrechnungen)
- Existenzgründung

Alte Braustätte 4 · 59823 Arnsberg-Oeventrop · Fon 02937/308 · Fax 553
E-mail: dl@hesse-langer.de



Unsere Öffnungszeiten zwischen den Jahren:

27.12.-29.12.2013:
ab 11.00 Uhr durchgehend

31.12.2013 - 5.1.2014:
ab 11.00 Uhr durchgehend

23.-26.12. + 30.12.13 geschlos.

Wir wünschen all unseren lieben Gästen ein frohes Weihnachtsfest und ein gesundes, neues Jahr!

Das Waldgasthaus
Schürmann-Lattenberg
www.lattenberg.de
Tel. 02937-333

Vielen Dank für das mir und meinen Mitarbeitern entgegengebrachte Vertrauen.
Wir wünschen allen schöne Festtage und ein gesundes, gutes neues Jahr.

THOMAS müller HEIZUNG SANITÄR SOLAR
KIRCHSTR. 23 · 59823 ARNSBERG-OEVENTROP
TELEFON 0 29 37 - 4 55
Mobil 0 15 77 - 147 49 77
e-mail: hssmueller@t-online.de

Eine neue Erfahrung ...

NEU: Vibrafit-Training
Heike Tast
Heilpraxis für traditionelle chinesische Medizin

TCM-Akupunktur
Laserakupunktur
Phytotherapie
Dorn-Breuß-Massage
Allergielöschung

59823 Arnsberg-Oeventrop · Widayweg 6 · Tel. 0 29 37 / 82 86 57
www.tcmpraxistast.de · Mail: tastheike@web.de

Ich bedanke mich für das entgegengebrachte Vertrauen und wünsche allen ein frohes Weihnachtsfest und ein glückliches neues Jahr!

Termine nach Vereinbarung!

Praxis für Logopädie und Systemische Beratung
Christiane Hoffschildt

Frohe Weihnachten und ein glückliches neues Jahr 2014!

Widayweg 6, 59823 Arnsberg - Oeventrop
Praxis für Logopädie Tel. 0 29 37 / 96 98 08
Systemische Beratung Tel. 0 29 37 / 96 97 27
info@christiane-hoffschildt.de
www.christiane-hoffschildt.de

Prokcom nun in neuen Räumen

Seit Anfang November befindet sich das bekannte Fachgeschäft für IT (Informationstechnologie) - TK (Telekommunikation) - Multimedia und Unterhaltungselektronik - Netzwerktechnik für Geschäfts- und Privatkunden in der Kirchstraße Nr. 32 neben der Metzgerei Wirth.

„Dimi", wie ihn seine Freunde, Kunden und Nachbarn nennen, begann seine Tätigkeit im Jahre 2001 (zunächst nur im Nebengewerbe). Er bot zunächst einem kleinen Kundenstamm seine Unterstützung in allen Fragen rund um den IT Sektor an.

Nach dem beruflichen Wechsel der Haupttätigkeit, eröffnete er nach dem Motto: "Back to the roots" sein erstes Ladenlokal in der Kirchstraße. „Hier lebe ich, hier will ich im Ort vor Ort etwas bewegen!", so lautet seine Devise! Das Geschäftsangebot ist allumfassend: Durch langjährige Erfahrung im Privat- und Buisnessbereich wird dem Kunden schnelle und professionelle Unterstützung geboten von der Systemadministration bis zur Projektplanung und Realisierung. Laptops, PC`s und Handy`s erhalten Sie neu oder generalüberholt. Ebenfalls finden Sie dort Dinge des täglichen Bedarfs wie: Festnetztelefone, Handy´s, Drucker-All in One Geräte, Druckerzubehör, Druckerpapier, Speichermedien, Kopfhörer, Computer Zubehör, Lautsprecher, Webcam´s und vieles vieles mehr. PCs werden nach Wunsch konfiguriert und zusammengebaut. Als freier Fachhändler von Produkten der Telekom und Base können Sie sich rund um Ihre Tarife und Verträge unabhängig und kostenlos beraten lassen.

Unverbindliche Beratung im Shop ist eine Selbstverständlichkeit. Weitere Infos finden Sie auf der Homepage www.prokcom.de und auf auf facebook!

Kundennähe ist Dimi und seinen Mitarbeitern wichtig! Deshalb wurde auch in eine größeres Ladenlokal auf der anderen Straßenseite gewechselt. Hier war die Vergrößerung der Werkstatt und der Verkaufsfläche möglich, die zu einer immer komplexeren Beratung und Service unbedingt notwendig sind!

Der Geschäftsführer der Prokcom UG, Dimitrios Prokopidis, lebt seit 1985 mit seiner aus Oeventrop stammenden Ehefrau Ulrike Prokopidis zusammen; gemeinsam haben sie sich vor ein paar Jahren ein Haus in der Eggesiedlung gekauft! *Franz-J. Molitor*



„Dimi" Prokopidis und sein Mitarbeiter Tarek Hussain.

Aufderbeck
Ingenieurbüro für Bauwesen
Dipl.-Ing. Elmar Aufderbeck
Forstweg 10
59823 Arnsberg-Oeventrop
Tel. 029 37 / 82 98 37
www. ingenieurbuero-aufderbeck.de

Konstruktiver Ingenieurbau
BauPlanung
BauStatik
Wohnhausbau
Brückenbau
Betonprüfung
Energieberater
Brandschutz
▲ BauLeitung
▲ BauPhysik
▲ Industriebau
▲ Landschaftsbau
▲ Feuchtemessung
▲ Blower Door
▲ Gebäudebewertung
▲ Wertermittlung



Wir wünschen allen ein frohes, besinnliches Weihnachtsfest und ein erfolgreiches, glückliches Neues Jahr!!!

AUTOHAUS STEINKE
Am Bahnhof 6
59823 Arnsberg
Tel: 02937/6496
auto-steinke@t-online.de
• Neu- & Gebrauchtwagen aller Marken
• Leasing & Finanzierung
• Inspektionen aller Fabrikate
• Unfallreperaturen aller Marken
• Lackierungen
• Dekra-Prüfstützpunkt
Ford www.auto-steinke.eu DAIHATSU

Herzlichen Dank für das erwiesene Vertrauen und die gute Zusammenarbeit.

Wir verbinden den Dank mit unseren besten Wünschen für das kommende Weihnachtsfest und das neue Jahr!

Wir wünschen allzeit „Gute Fahrt" für 2014!

www.teppichland-meschede.de
Jahnstraße 54 - 59872 Meschede
Tel.: 0291-3697
Wir wünschen ein frohes Weihnachtsfest und ein glückliches neues Jahr!
Teppichland Meschede
Land der Parketträume
Farben | Tapeten | Sonnenschutz | Gardinen | Parkett Laminat | CV-Belag | Teppich | Service



Jeder Mensch hat etwas, das ihn antreibt.
Wir machen den Weg frei.
Wir wünschen allen unseren Kunden und Mitgliedern eine schöne und besinnliche Weihnachtszeit.
Spar- und Darlehnskasse Oeventrop eG
www.spadaka-oeventrop.de



Mit kleinen Dingen Großes bewirken

Kindergartenkinder spenden für Arnsberger Tafel

Ein buntes Päckchen unter dem Weihnachtsbaum ist für viele Kinder auch in unserer Nähe nicht selbstverständlich. Somit beteiligten sich die Kindergartenkinder von St. Raphael Oeventrop auch in diesem Jahr an der Aktion Weihnachten im Schuhkarton, um bedürftigen Kindern im Stadtgebiet Arnsberg eine Weihnachtsfreude zu bereiten. Das Interesse und die Bereitschaft der Familien zu helfen war groß. So wurden rund vierzig Schuhkartons bunt gestaltet und mit Sachspenden wie Spielzeug, Kleidung und etwas Süßem liebevoll gepackt. Die Kinder haben beim Packen fleißig geholfen und gelernt, dass sie anderen Kindern eine große Freude bereiten, wenn sie von ihren Spielsachen etwas abgeben. Stolz präsentierten sie ihre vielen Pakete. Der Elternrat organisierte die pünktliche Auslieferung der Pakete an die Arnsberger Tafel, die sich um die Weiterverteilung der Päckchen an bedürftige Familien kümmert.

Oeventroper fuhren mit der CDU zum Weihnachtsmarkt nach Münster

Rund 45 Oeventroper Bürgerinnen und Bürger fuhren am letzten Mittwoch um 8.30 Uhr mit dem Bus nach Münster. Gegen 11 Uhr besuchte man für rund eine Stunde das Planetaruim, von dem alle restlos begeistert waren, die so etwas noch nie gesehen hatten.
Nach dieser begeisternden Astroschau hatten die Reisegäste bis 18.30 Uhr Zeit zum Bummeln im weihnachtlichen Münstter, dass mit 5 Weihnachtsmärkten einen besonderen Reiz auf die Menschen in ganz Westfalen ausübt; Münsters Straßen, Plätze und Geschäfte waren rappelvoll.
Reiseführer und Organisator Ulrich Grewe zeigte sich erfreut über die gute Atmosphäre unter den zahlreichen Oeventropern im Reisebus! *Franz-Josef Molitor*

19-ter Blickpunkt Oeventrop fällt aus

Leider sehen sich die Oeventroper CDU-Verantwortlichen in diesem Jahr zeitlich nicht in der Lage, die 19. Auflage des beliebten „Blickpunk“ redaktionell auf die Beine zu stellen. Alle Verantwortlichen, angefangen über MdL Klaus Kaiser, Bürgermeister Vogel, der außerdem z.Zt. noch krank ist und die Kandidaten für die Kommunalwahl im Mai 2014 sind mit den Wahlvorbereitungen mehr als ausgefüllt. Erfreulicherweise hatten sich die Oeventroper Unternehmen wieder mit ihren Werbeanzeigen für die Finanzierung zur Verfügung gestellt, leider wird nun nichts daraus; diese Entscheidung zu treffen, haben sich die Verantwortlichen sicher nicht ganz leicht gemacht, traurig ist es aber allemal! *Franz-Josef Molitor*

Meiner verehrten Kundschaft und allen Freunden und Bekannten wünschen wir Frohe Weihnachten und ein glückliches neues Jahr!

Daniel Weiß
Fliesenlegermeister
- Planung
- Beratung
- Verlegung
- Treppenbeläge
- Bodenbeläge
- Wandbekleidung

Oberglösinger Str. 7
59823 Arnsberg
Tel.: 02937 / 81330
Fax.: 02937 / 81331

Am Ende des alten Jahres danken wir für das entgegengebrachte Vertrauen.

Wir wünschen allen Kunden, Freunden und Bekannten ein frohes Weihnachtsfest und alles Gute im neuen Jahr!

blumen & floristik loewe Inh.Diana Peters
Oemberg 10, 59823 Arnsberg, Tel. 02937-324

Josef Wrede
Inh. Joachim Wrede
Baustoff-Großhandlung
59823 Arnsberg-Oev.
Tel. 0 29 37 / 64 83

Wir wünschen unserer verehrten Kundschaft sowie allen Freunden und Bekannten ein frohes Weihnachtsfest und alles Gute im neuen Jahr!

Wir wünschen unserer verehrten Kundschaft und allen Gästen ein frohes Weihnachtsfest und ein glückliches neues Jahr!

Wir kochen auch für „SIE“
täglich heiß und frisch auf den Tisch!
Das Henkelmännchen
Gaststätte Bergklause 0 29 37-96 82 95

Der Vorstand des BVB Fan-Clubs Oeventrop-Freienohl
wünscht allen Mitgliedern, Freunden, Gönnern
ein harmonisches Weihnachtsfest,
ein erfolgreiches Jahr 2014
viel Glück, Gesundheit und Erfolg.



Blick vom Küppelturm

von Stefan Pieper

Neue Computer für Grundschule

Am Nikolaustag hatte die St. Nikolausgrundschule Freienohl gleich doppelten Grund zur Freude. Jeder Schüler bekam vom Förderverein einen Stutenkerl und gleichzeitig hat nun auch jede der acht Klassen zwei Computer zur Verfügung. Die gut gebrauchten Geräte wurden von einem Industrieunternehmen gespendet. "Die passende Lernsoftware ist auch bereits aufgespielt", freute sich die stellvertretende Schulleiterin Gabriele Koböke. Diese wurde vom Förderverein angeschafft. Schüler und Lehrer begannen den Festtag des Schutzpatrons der Grundschule mit einem ökumenischen Schulgottesdienst in der Pfarrkirche. "Der Nikolaus ist in der Bevölkerung so beliebt, weil er ein Mann der Taten und nicht der Worte ist", klärte Pfarrer Michael Hammerschmidt die Schülern über das Handeln des Heiligen auf.



Luftballon landete fast in Bremen

Das Küppelfest ist schon einige Zeit her, doch nun erhielten die Gewinner des Luftballonwettbewerbes ihre Preise. Fast 160 Kilometer bewältigte der Luftballon von Lea Trenn aus Oeventrop. Er landete in Twistrigen, 30 Kilometer südwestlich von Bremen. Damit gewann sie den ersten Preis des Luftballonwettbewerbes und durfte sich über einen Pfiff Einkaufsgutschein freuen. Platz zwei und drei belegten Kimberly und Jörg Altenwerth sowie Pauline Krick. Das Foto zeigt die stolzen Gewinner des Luftballonwettbewerbs zusammen mit den Organisatoren vom Förderverein Freienohl und der TuRa Jugendabteilung.



Internorm Die Fensterinnovation 2013 - mit revolutionären Technologien
home pure
I-tec Verriegelung
I-tec Lüftung
KF 500 Kunststoff-Fenster
- Wärmedämmung U_w bis 0,69 W/m²K
- Revolutionäres Verriegelungssystem
- FIX-O-ROUND Technology
- Schmale Ansichtsbreite
- Serienmäßig 3fach-Verglasung SOLAR+ für optimale Energieeffizienz

Mit Sicherheit gute Qualität
KAISER FENSTER & ROLLADEN
Beratung — Planung — Ausführung
Auf dem Lohnsberg 15 Tel.: 02903-1258
59872 Meschede-Berge Fax: 02903-6306 www.kaiser-fenster.de

Volksbank spendet 2500 Euro für Pausenhof

Auf der Baustelle des "Pausenhofes" geht es weiter voran. Seitens der Stadt Meschede wurden letzte Aufräumarbeiten durchgeführt, so dass der Platz nun wieder aufgebaut werden kann. Erfreulicherweise gibt es nun auch finanzielle Zuschüsse aus dem LEADER-Förderprogramm. Diese sind bereits durch den Förderverein beantragt worden und stehen kurz vor der Genehmigung. Voraussetzung hierfür ist jedoch eine bestimmte Summe an finanziellen Eigenmitteln, die nun durch die Freienohler Geschäftsstelle der Volksbank aufgestockt wurden. So durften nun Karl-Heinz Bosgraaf und Stephan Adams einen Scheck in Höhe von 2500 Euro entgegennehmen. Als unmittelbarer Nachbar des Platzes möchte das Geldinstitut auch einen Beitrag zur Neugestaltung der Ortsmitte leisten. Das Foto zeigt Stefani Hoffmann, Heiko Kemper und Karin Diel von der Freienohler Geschäftsstelle der Volksbank bei der Übergabe des Schecks an Stephan Adams und Karl-Heinz Bosgraaf (v.l.).

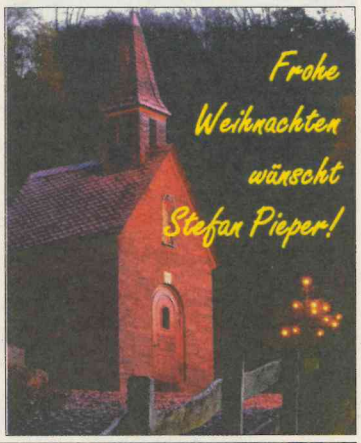

Das SOLO-Komplettprogramm für jede Jahreszeit
solo®
Für Forst und Garten
Seit 1948
Baulmann Motorgeräte
Breiter Weg 18
Meschede-Freienohl
Tel. 02903/976596
Wir wünschen allen Kunden, Freunden und Bekannten ein frohes Weihnachtsfest und alles Gute im neuen Jahr!

GARANT FÜR SCHÖNHEIT UND SCHUTZ
maas
MALERFACHBETRIEB
MESCHEDE-FREIENOHL
BÜRO: HAUPTSTRASSE 72
TELEFON: (0 29 03) 5 67
WERKSTÄTTEN: IM OHL 28
TEL.: 20 75 • FAX: 16 13
www.malermaas.de

Die Fachmann-Seite

Autovermietung

Autovermietung GUNKEL
Arnsberg, Tel. 02931-960 660

Bausanierung · Fliesenleger

Wolfgang Kipar
Am Roa 9 · 59872 Meschede
Tel. 0160 - 93 71 76 92

Bauunternehmung

Eisenberg GmbH
Rumbeck, Am Jungfernborn 9
Tel. 0 29 31 / 37 78 · Fax 37 79
Mobil 0178-835 07 25

Bürotechnik

PC's, PC - Zubehör, Drucker ...
MODERNE BÜROTECHNIK MÖRCHEN & WAHLE GMBH
Klosterstraße 6, 59821 Arnsberg
Tel.: (02931) 4412 - Fax: 13183
EIGENE PC MEISTER-WERKSTATT

Elektroinstallation

BIERBAUM
ELEKTRO-MONTAGEN
Planung und Beratung
Twiete 5a, 59821 Arnsberg
Tel. 02931/5271-0, Fax 5271-71

Jörg Schmidt
Tiergartenstraße 35 - Arnsberg
Telefon 02931-21466

Dachdecker

Willy Hesse
Dammstraße 5, Tel. 5213-0

Thomas Schürmann
Im Schanzfeld 6 · 02937-81308

Dichtigkeitsprüfung

Thomas Müller
Oeventrop · Kirchstraße 23
T. 02937/455 · 01577/147 49 77

Dienstleistungen

Thomas Schroeder
Handwerksdienstleistungen
- Fliesen-, Platten-, Mosaikverlegung
- Brenn- und Kaminholzhandel
- Baumfällungen - Winterdienst
- Dienstleistungen rund um´s Haus

Tel. 0176 - 247 864 36
von-Eichendorffstr. 14, 59823 Arnsberg

Fahrräder

Zweirad Hülsmann
Oeventrop · Kirchstraße 56

Finanzen

Postbank-BHW
Rudolf Horstmann
Rumbecker Str. 4, 02931-526912

Fliesenleger

LEWE GMBH
Im Ufer 14 - Tel. 02937/1747

Stefan Schroeder
V.-Eichendorff-Str.14 Oeventrop
02937/1308 + 0175/2000503

Frisör

Salon Brigitta Boche
Für Sie & Ihn, Kirchstr. 15, Oev., Tel. 437

Fußböden

PARKETT SAPP
So werden Böden verlegt
HOLZ KORK ESTRICH TEPPICH ELASTIC BÖDEN BÖDEN BÖDEN BÖDEN BÖDEN
Niedereimerfeld 33
59823 Arnsberg
Tel. 02932/96790 · Fax

Haustüren

KAISER
Fenster & Rolladen
Mes.-Berge · 02903-1258

Innendekoration + Gardinen-Reinigung

Dirk J. Müller Inneneinrichtung
Clemens-Aug.-Str. 2, Tel. 12044
www.mueller-djm.de

Kunststoff-Fenster

GLASSCHLIMBACH
FENSTER · HAUSTÜREN
TORE • ROLLADEN
MARKISEN
59821 Arnsberg, Ruhrstraße 46-50
(02931) 17 00 Fax 3885

Brüggemann GmbH
0291/2712 - Meschede-Enste

Klempnerei-Installation

Bernd Liesenfeld
Hellefelder Str. 133, Arnsberg
Tel.02931/5202-0, Fax 5202-13

Bruno Bause
Burgweg 2, Tel. 02931/3748

Küchen- u. Wohnideen

JPape
Küchen und Wohnideen
Inhaber Jochen Pape
Alter Markt 8
Tel. 02931-936131

Maler/Lackierer

Klaus **HACHMANN** Malermeister
- Energieberatung
- Wärme-Dämmsysteme
- Fassadenanstrich
- Gerüstbau
- Mod. Raumgestaltung

Oeventrop, Hohe Str. 21
Tel. 02937/2324 · Fax 2335
malerbetrieb-hachmann@web.de
www.malerbetrieb-hachmann.de

Markisen

Dirk J. Müller Inneneinrichtung
Clemens-Aug.-Str. 2, Tel. 12044
www.mueller-djm.de

Metallbau, Stahlbau, Schlosserei

Metallbau Feldmann
Telefon: 02937 - 6190
Mobil: 0178 - 6376190

Norbert Finke
Ruhrstr. 27a · Tel. 3006

Radio · Fernsehen

RADIO BUCHARDT
Gutenbergplatz · Tel. 10731

TV:Mommertz
Service u. Verkauf
Telefon 0 29 31 / 47 31

VERKAUF & REPARATUR
AEG
sowie Geräte weiterer Hersteller
PiWiNSKi
HIFI · VIDEO · TV · CENTER
HAUSGERÄTE · ELEKTRO · SERVICE
TELEKOMMUNIKATION
Meisterbetrieb
Clem.-Aug.-Str. 55 02931/10277
Clem.-Aug.-Str. 80 02931/530336
59821 Arnsberg

Reisen buchen bei:

„Die Reiseprofis“
TUI-Reisecenter Stephan Hoppe
Steinweg 2, Arnsberg, 02931-2059

Schreinerei

Schreinerei Beleke
Inh. M. Geißler, Tel. 10515

Brüggemann GmbH
0291-2712 Meschede-Enste

Schreinerei Nurk
Zur Feldmühle 2 · Tel. 10548

Schreinerei PLÖGER
59823 Arnsberg
Niedereimerfeld 7, Tel. 6822

Sanitär + Heizung

Stiefermann
Auf der Hude 12 · Tel. 02931-938993

Fiedler & Schmidt GmbH
Tiergartenstraße 35
Tel. 02931-10815



Unsere Beilagenpreise:
bis 20 g = 4,0 Cent
bis 30 g = 5,0 Cent
bis 40 g = 6,0 Cent

Schankanlagenservice

M. Rother
Schankanlagen- Reinigung u. Bau
Eigene Kohlensäureabfüllung
Neu! Propangasverkauf 5, 11, 33 kg.
und vieles mehr für Gewerbe u.Privat!
Rebell 13 – Oeventrop – 02937/ 2323

Schanktechnik Hess
02931-896464 · 0173/8115167
www.schanktechnik-hess.de

Telefon/Computer

ALLES AUS EINER HAND
Prokcom MULTIMEDIA SHOP

Computer & Handy, neu & 2 nd Hand,
Festnetz und DSL Anschluss, u.v.m.
Festnetzflat telefonieren für 9.95 €
ins Deutsche Festnetz
Kirchstrasse 27, Oeventrop
02937-827007 info@prokcom.de

Stuckgeschäft

Stuckgeschäft D. Rocholl
Außen- u. Innenputz - Altbau-sanierung und Vollwärmeschutz
Tel.: 0 29 37 / 10 18 · Fax 22 67

URKUNDEN

Urkunden
zu allen Anlässen:
Druckerei + Verlag
F.-J. Molitor
Am Sonnenstück 21 -
Tel. 02937/2480, Fax 2482
59823 Arnsberg-Oeventrop

Versicherungen

PROVINZIAL
Rolf Spindelndreher
Breiter Weg 11 - Freienohl
Tel.02903-1250, Fax 2632

Unsere Beilagenpreise sind supergünstig:
bis 20 g = 4,0 Cent
bis 30 g = 5,0 Cent
bis 40 g = 6,0 Cent

Sind Sie ein Fachmann?
dann sollten Sie hier preiswert und auffällig werben!
Info **02937-2480**